Personnages célèbres d'Europe

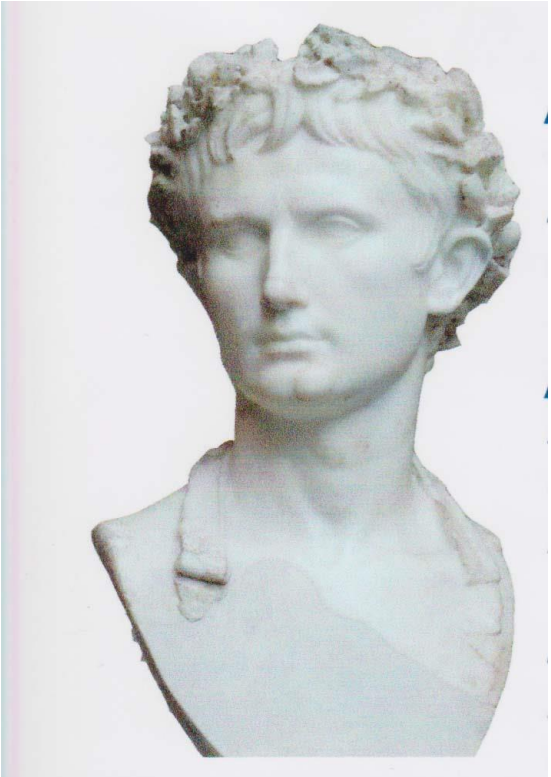

La collection présente les personnages célébres d'Europe vivant et non qui, se distingués chacun dans sa personelle discipline du savoir et du faire,on été nommés par l'histoire. Quelques-uns d'entre eux ont provoqué des horribles souffrances à l'humanité:ils ont été cités dans cette collection a titre d'avertissement au mond entier.

La collection est divisée en six chapitres, comprìs le plan de la meme: Tetes couronnées et Chefs d'etat; Militaires, Condottieres et Patriotes; Savants, Inventeurs et Méritants; Gens de lettres; Peintrs et Sculpteurs. Dans chacun chapitre les personnages sont présentés selon la date de naissance. Les chapitres en outre sont marqués par chiffres en progression du 1 au 6

Plan de la collection

Présentation	feuilles	1
Tetes Couronnées et Chefs d'Etat		23
Militaires,Condottieres et Patriotes		13
Savants,Inventeurs et Méritants		14
Gens de lettres		13
Peintres et Sculpteurs		8
Nombre total des feuilles		72

2 REGNANTI E CAPI DI STATO

ROMOLO E REMO

Tolti alla lupa, Faustolo e Laurenzia crebbero in armonia Romolo e Remo, i quali divenuti adulti e a conoscenza della Loro storia, andarono ad Albalonga e punirono il crudele Amulio e liberarono il nonno Numitore. Andarono poi sulle rive del Tevere decisi a fondare una città, discordi i gemelli nel dare il nome alla nuova città decisero che, chi di loro due vedeva più uccelli in cielo, avrebbe dato il nome alla città.

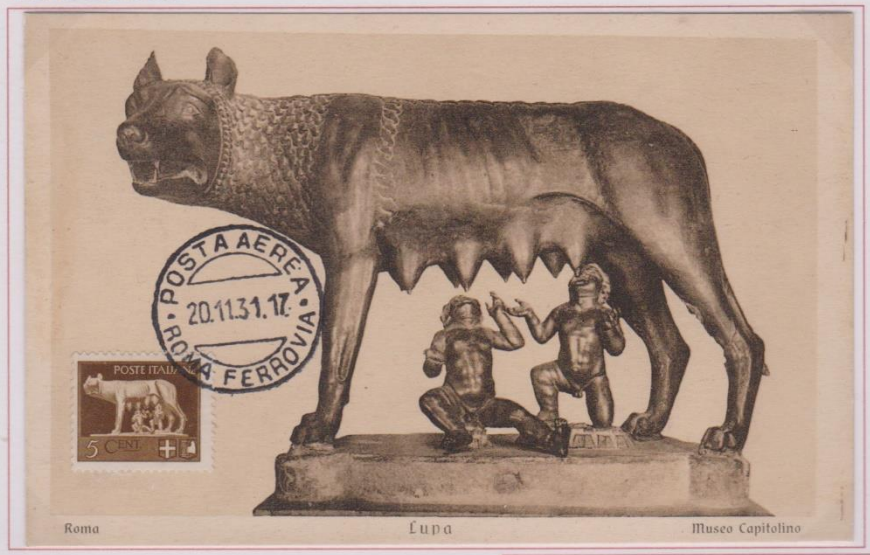

EMIS-21/04/1929/42
Italia Serie Imperiale.
OBLIT–Roma 20 Nov. 1931
Esiz– Brunner

Romolo vinse la gare e diede il nome "ROMA" e con l'aratro tracciò un solco, Remo invidioso, con un gesto di sfida lo oltrepassò, Romolo difese il suo operato e lo uccise. Era il 25 Aprile di 753 anni prima della nascita di Gesù.

Ambedue le immagini delle CM sono statue site nel Museo Capitolino a Roma.

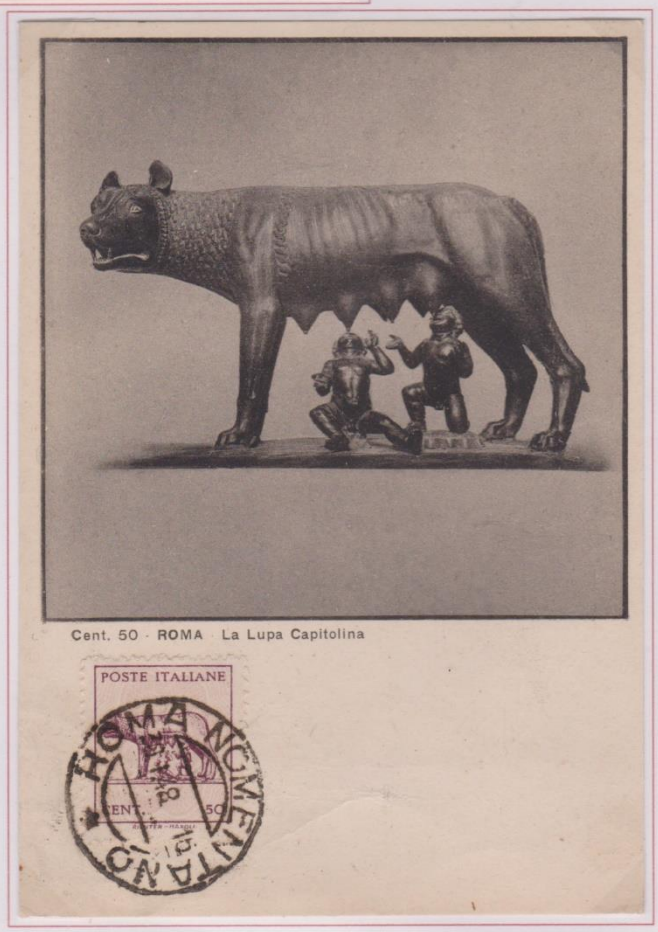

EMISSIONE– Gennaio 1944. Italia Luogotenenza. Validità fino al 31/12/1948
OBLITERAZIONE– Roma 30/01/1948
Ediz –Schio.

GIULIO CESARE

Gaio Giulio Cesare– 13 Luglio 100 a.C.–15 Marzo a.C.Generale e uomo politico romano. Le sue conquiste militari in Gallia Transalpina estesero l'Impero Romano sino all'Oceano Atlantico e al Reno. La spartizione di potere geo Pompeo Magno e Marco Licinio Crasso in quello che è noto come . Primo Triunvirato, diede il colpo di grazia all'agonizzante Repubblica Romana. Alla morte di Crasso (Carre 53 a.C.) Cesare si scontrerà con Pompeo e la fazione degli Optimates per il controllo dello stato; sconfisse Pompeo a Farsalo (48 a.C.) e altri Optimates, tra cui Catone l'Ulticense, in Africa e in Spagna.

EMISSIONE– 23 Settembre 1937 Italia
OBLITERAZIONE – Roma 4 /11/1938 in occasione della Mostra Augustea della Romanità.
Edizione-STA.

Divenuto Dittatore a vita iniziò molte riforme nella società e nel Governo di Roma,lavoro interrotto dal suo assassinio. Molte di quelle riforme furono successivamente realizzate da Augusto.
In ambedue le CM l'immagine di Cesare è una statua sita presso il Museo Capitolino in Roma.

EMISSIONE–27/10/1932 Italia. Serie di 16 valori– Decennale della marcia su Roma
OBLITERAZIONE – Roma 20/01/1933
Edizione –Alterocca

AUGUSTO GAIO GIULIO CESARE OTTAVIANO

Gaio Giulio Cesare Ottaviano Augusto (in latino *Gaius Iulius Cæsar Octavianus Augustus*; nelle epigrafi:C•IVLIVS•C•F•III•V•CÆSAR•OCTAVIANVS ; Roma, 23 settembre 63 a.C. – Nola, 19 agosto 14 d.C.) meglio conosciuto come **Ottaviano** o **Augusto**, fu il primo imperatore romano.

EMISSIONE- 23/09/1937 - Italia
Serie Bimillenario della nascita di Augusto.
OBLITERAZIONE- Roma 28/10/1937.
Edizione– Arti Grafiche di Roma in occasione della Mostra Augustea della Romanità.

IDEM AUGUSTO
I Senato gli conferì il titolo di *Augustus* il 16 gennaio 27 a.C., e il suo nome ufficiale fu da quel momento *Imperator Caesar Divi filius Augustus* (nelle epigrafi IMPERATOR•CAESAR•DIVI•FILIVS•AVGVSTVS). Nel 23 a.C. gli fu riconosciuta la *tribunicia potestas* e l'*Imperium proconsulare* a vita mentre nel 12 a.C. divenne Pontefice Massimo. La statua si trova nei Museo Vaticano a Roma.

EMISSIONE- 23/09/1937 - Italia
Serie Bimillenario della nascita di Augusto.
OBLITERAZIONE- Roma 23/04/1938
Ediz– 7078

5

PHILIPPE LE BON—I° RE DEL BELGIO

Filippo il buono (Digione—1396—Bruges 1467—Duca di Borgogna, figlio di Giovanni Senzapaura. Nel 1419 il padre venne assassinato da un gruppo di nobili francesi. Deciso a vendicarsi, Filippo si alleò con il sovrano inglese Enrico V, schieratosi contro la Francia nella guerra dei cent'anni. Nel 1430 riuscì a catturare ed imprigionare Giovanna D'Arco, la guerra continuò fino al 1435, quando Filippo firmò la pace di Arras con il monarca francese Carlo VII, ricevendo dei compensi territoriali a titolo di risarcimento per l'assassinio del padre.

Cartolina Maximum riproducente sia in supporto che nel francobollo l'immagine di Philippe le Bon. Ritratto di Van der Weyden, trovasi presso il Museo di Anversa.

EMISSIONE- 20/12/1949 Belgio.
OBLITERAZIONE—Bruxelles
Primo giorno.
Ediz– Unimax.

EMISSIONE 25/08/1941—Belgio
OBLITERAZIONE– Bruxelles
Primo giorno-
Edizione-Thill

6

CARLO IL TEMERARIO

Digione 10/11/1433—Nancy 5/01/1477. Figlio unico del Duca Filippo il Buono del ramo Borgognone del casato di Valois e di Isabella del Portogallo. Crebbe nei Paesi Bassi Borgognoni. La sua attitudine intransigente nei confronti della Francia, sfociò nel nel 1457 in un conflitto con il padre, più incline al compromesso. Dopo la riconciliazione con il padre 1464, assunse nel 1465 la prefettura generale e nel 1467 divenne duca regnante di Borgogna. Morì nella battaglia di Nancy il 5/01/1477.

EMISSIONE .– 28/08/1941 Belgio
OBLITERAZIONE—Bruxelles 25/07/1942
Edizione— Thil.

CARLO V - Imperatore del Sacro Romano Impero

Carlo V nasce a Gand il 24 Febbraio del 1599, città che gli rimase profondamente nel cuore. Certamente Fiamminga fu l'educazione impartita dalla zia Margherita d'Austria, che si preoccupò di circondare di una grande atmosfera meditativa.
Fu il sovrano dove il sul suo impero non tramontava mai il sole, si spense poco prima delle due e mezzo del mattino a 58 anni, del 21 Settembre 1558 a Yuste. Poco prima di morire pronunciò a bassa voce, "Ya es tiempo" (è tempo)

EMISSIONE - 25/08/1941 Belgio
OBLITERAZIONE - Bruxelles PJ
Primo giorno
Edizione -Thil

MARIA DE MEDICI - REGINA DI FRANCIA

Supporto e francobollo ripresi da un ritratto di Maria De Medici quand'era ancora bambina dal pittore detto il Bronzino.
Fu regina di Francia (Firenze 1575—Colonia 164-2) Figlia di Francesco 1°, granduca di toscana e Giovanna D'Austria, seconda moglie di Enrico IV (1600), fu reggente per il figlio Luigi XIII, dal 181-0 al 1617.

EMISSIONE– Il francobollo fu emesso per raccogliere fondi per la beneficenza, fa parte della serie personaggi celebri del 15/11/1954 - SAAR.
OBLITERAZIONE- SAARBI 20/11/1954.
Edizione– Broletto—Milano

EUGENIO DI SAVOIA

Fu Principe di Savoia-Carignano e Conte di Soissons, nato a Parigi il 18 Ottobre 1663 e morto a Vienna nella notte tra il 20 e il 21 Aprile 1736. Sebbene fosse un rampollo della famiglia dei Savoia , militò giovanissimo al servizio degli Asburgo, divenendo ben presto comandante dell'esercito imperiale. E' da molti considerato l'ultimo dei capitani di ventura e fu anche un abile riformatore dell'esercito Austriaco, vero precursore della guerra moderna.

EMISSIONE-8/03/1941 Austria
OBLITERAZIONE– Vienna 20/03/1941
Francobollo tedesco con annullo austriaco, (l'Austria fu territorio annesso alla Germania Reich e non occupazione)
Edizione– Cartolina Postale.

MARIA TERESA IMPERATRICE D'AUSTRIA

Imperatrice, regina d'Ungheria e di Boemia (1717-1780) Figlia dell'Imperatore Carlo VI, sposò Francesco Stefano di Lorena (1736) seguendolo in Toscana. Alla morte del padre (1740), rimasta senza eredi maschi, gli succedette al trono, in virtù della prammatica sanzione. I suoi diritti furono contestati da Prussia, Francia, Baviera e Sassonia e si ebbe così la guerra di successione Austriaca (1741-1748) terminata con la pace di Aquisgrana. Maria Teresa fu riconosciuta Imperatrice, ma dovette cedere la Slesia alla Prussia. Nel tentativo di riconquistarla, abbandonò le antiche alleanze degli Asburgo e combattè con l'appoggio di Francia e Russia (1757-1763), vinta però da Federico II di Prussia.

EMISSIONE-01/01/1908. Austria
OBLITERAZIONE-Vienna 27/10/1910.
Ediz-K.L. Vienna.

Tipico esempio di sovrana illuminata, preoccupata dalla buona amministrazione e dell'efficienza dello Stato, fu coadiuvata nella sua attività dai due ministri Haugwitz e Kaunitz nonché dal figlio Giuseppe II, da lei associato al trono dopo la morte del marito (1765)

Marie-Thérèse d'Autriche

Impératrice d'Allemagne, Reine de Hongrie, Souveraine des Pays-Bas autrichiens, née en 1717, fille de l'Empereur Charles VI. En 1736 elle épousa François, duc de Lorraine, qui, à la mort de Charles VI (1740), ne put se faire reconnaître Empereur et ne le devint qu'à la mort de Charles VII, électeur de Bavière, compétiteur de Marie-Thérèse (1745). Femme énergique et courageuse, elle fit appel dans la lutte contre le roi de Prusse au dévouement de magnats hongrois qui, tirant leur sabre du fourreau, s'écrièrent : « Mourons pour notre roi Marie-Thérèse I ». Elle était la mère des empereurs Joseph II, Léopold II et François II : de Marie-Christine, gouvernante des Pays-Bas autrichiens (1780-1792) et de Marie-Antoinette qui épousa Louis XVI. Pendant le règne de Marie Thérèse, notre pays connut une période de paix et de prospérité. Elle mourut en 1780.

P. H. 184.

EMISSIONE- 23/08/1941 Belgio
OBLITERAZIONE– Bruxelles
Primo giorno
Ediz– PM 134.

LEOPOLDO I, RE DEL BELGIO

Coburgo—1790—Laeken, Bruxelles—1865—Re del Belgio dal (1831 al 1865) Fglio di Francesco Federico, Duca di Sassonia—Coburgo—Saalfed. Durante le guerre Napoleoniche il giovane Leopoldo combatté nell'esercito Russo. Nel 1816 sposò la principessa Carlotta Augusta figlia del reggente d'Inghilterra, divenuto poi re Giorgio IV. Nel 1830 gli venne offerto il trono Greco, che Lopoldo rifiutò, l'anno successivo accettò quello del Belgio.

EMISSIONE—01/07/1930 Belgio
OBLITERAZIONE—Anversa 30/07/1930
Edizione– Anonima

RE - VITTORIO EMANUELE II

Vittorio Emanuele II Re di Sardegna e primo Re d'Italia, Torino 14 Marzo 1820 - Roma 9 gennaio 1878. Figlio di Carlo Alberto e di Maria Teresa di Asburgo Lorena, salito al trono in seguito all'abdicazione di Carlo Alberto dopo la battaglia di Novara (1840) stipulò l'armistizio di Vignale. .

EMIS– Di tre valori 5/10/1951 **Italia**
OBLIT– 9/10/1951 Torino, nel Centenario dell'emissione del primo francobollo Sardo.
Ediz-Vincenzo Bona. Torino

NAPOLEONE BONAPARTE

Aiaccio 1769. Isola di S.Elena 5/05/1821. Imperatore dei Francesi col nome di Napoleone 1*, fu probabilmente il più grande genio militare della storia. Ottenuto il comando delle Forze Armate della Francia Rivoluzionaria, s'impadronì del potere politico, come 1° Console nel 1799 e si proclamò Imperatore dei Francesi nel 1804.

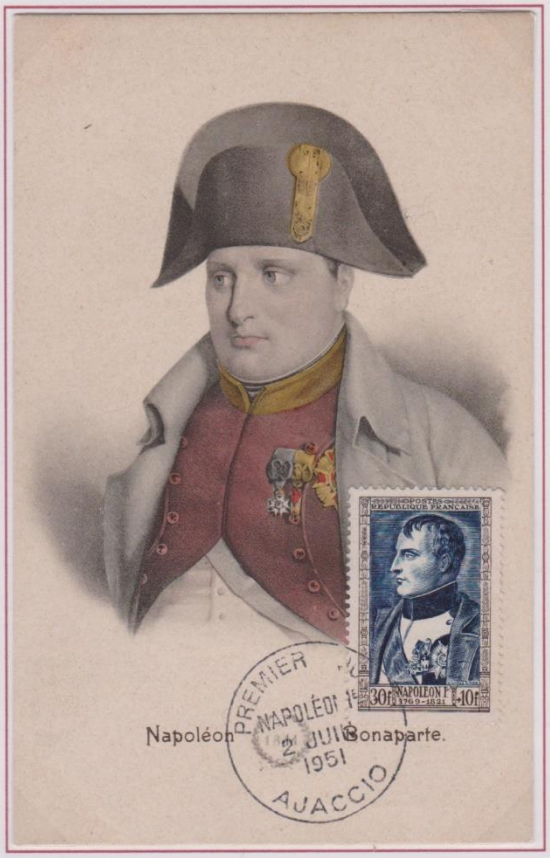

VARIANTE

EMISSIONE- 02/06/1951. Francia.
OBLIT–Aiaccio .VN. PJ. Timbre non illustrée.
Primo giorno.
Ediz- B.K.W.I. 967-1. Austria

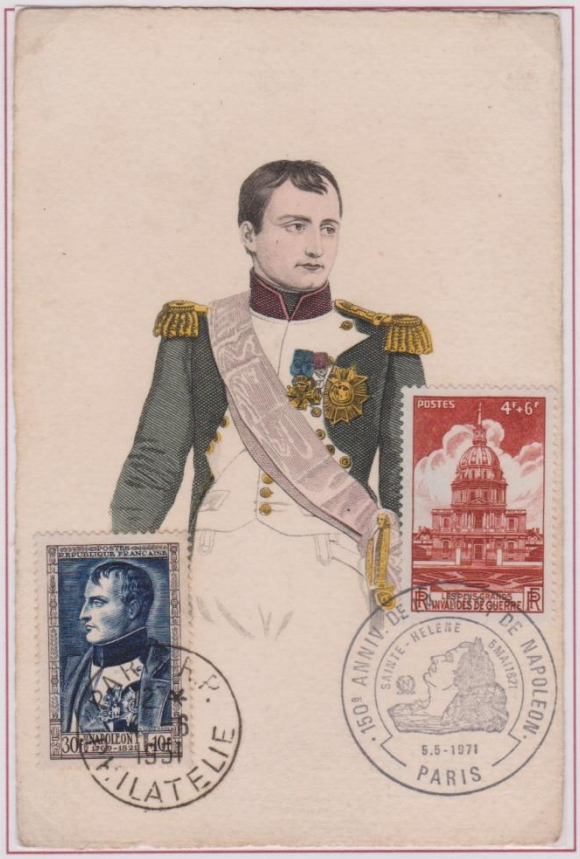

OBLITERAZIONE—Parigi Filatelico
PJ - Primo giorno

ISABELLA II, Regina di Spagna.

Isabella II, di Borbone, Madrid 1830 - Parigi 1904 - Regina di Spagna dal 1833 al 1870. Figlia di Re Ferdinando VII e della sua quarta moglie Marta Cristina di Borbone. Fu nominata Regina in virtù di un decreto del 1830 che abrogava la legge Salica, ristabilendo il diritto femminile di successione al trono.

EMISSIONE– 20/12/1950 Spagna
OBLITERAZIONE– Madrid 8/06/1953. Di queste CM ne sono state annullate 50, questa è la n° 33.
Ediz– anonima.

La CM. sotto esposta è un Intero Postale figurato da h.5.

FRANCESCO GIUSEPPE IMP. D'AUSTRIA

1830-1916 Nipote di Francesco I, vide durante il suo lungo regno, l'unificazione dell'Italia e dell'Impero Tedesco.

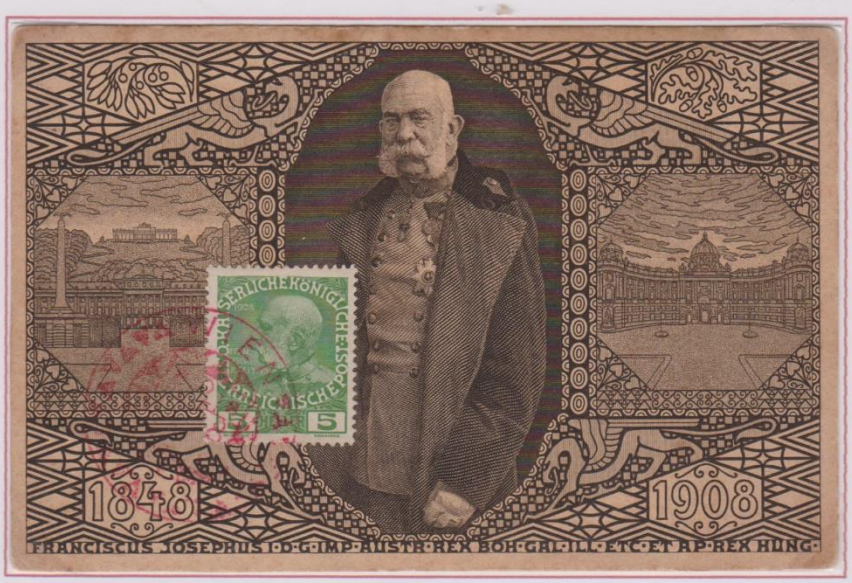

EMISSIONE-
01/01/1908. Austria.
OBLITERAZIONE-
Annullo Speciale di colore rosso, nel 60° anniversario del suo regno. Vienna 1908
Ediz- Intero Postale

TOMAS GARRIGUE MASARIK

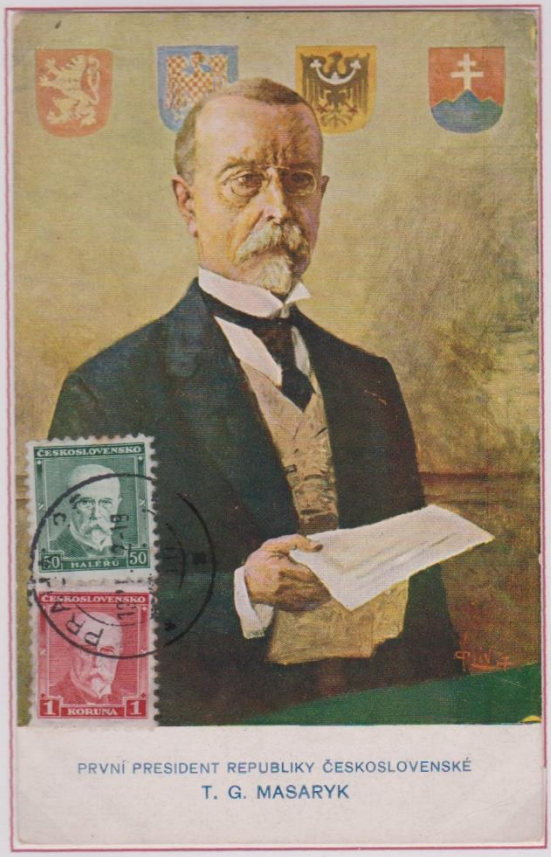

Tomas Garrigue Masarik- (1850-1937) Statista e filosofo Ceco, nelle sue opere scientifiche e politicoletterarie (La questione Ceca)(Le basi basi filosofiche e sociologiche del Marxismo) ecc... Sostenne in polemica con il materialismo storico gli ideali della libertà politica e di coscienza che egli riteneva essersi realizzata nella storia della Boemia.. Deputato dal 1914 al parlamento Austro-Ungarico, vi propugnò la separazione della Chiesa dallo Stato, la laicità della scuola e vi difese i diritti delle nazionalità oppresse (1915) , esule a Londra, fondò il Comitato rivoluzionario per l'indipendenza della Cecoslovacchia, della quale fu,dopo la fine della guerra e la proclamazione della repubblica, il primo presidente della Cecoslovacchia (1918-1935)

EMISSIONE– 1930 Cecoslovacchia
OBLITERAZIONE– Praga 12/11/1932
Ediz– VKVK

ALESSANDRO 1°DI YUGOSLAVIA

Re di Jugoslavia (1888-1934) Figlio di Pietro 1° 0. Reggente di Serbia dal 1914, re dei Sebi, Croati e Sloveni dal 1921.Re di Jugoslavia dal 1929 e sospese nello stesso 1929 la Costituzione, in seguito a gravi torbidi interni, assumendo i pieni poteri. Fu ucciso a Marsiglia da fuoriusciti croati, insieme al ministro francese Berthou.

EMISSIONE.-1924 Yugoslavia
OBLITERAZIONE- Belgrado 24/10/1925.
Ediz– R. Witorovitch.

CARLOS I°, Re del Portogallo

Lisbona 1863 - 1908- Figlio di re Luigi e di M. Pia di Savoia, Re dal 1889 sino alla sua morte. Uomo colto, amante delle arti e promotore di importanti ricerche oceaniche, ebbe anche la fama di uomo licenzioso e stravagante.

CM. dell'epoca, viaggiata da Lisbona a Trieste Fotocopia del retro.

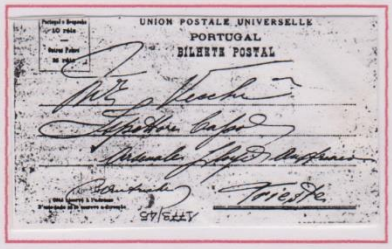

EMISSIONE– 1/11/1895 – cent. 20 sovrastampato in nero. Portogallo.
OBLITERAZIONE- Lisbona 08/01/1896.
Ediz- Cartolina Postale Ufficiale

ALFONSO XIII, Re di Spagna

Di Borbone, Madrid 1886 - Roma 1941, Re di Spagna dal 1886 al 1831. Figlio di Alfonso XII, nacque poco dopo la morte del padre. Durante il suo regno si trovò più volte costretto a sedare violente insurrezioni antimonarchiche, in particolare a Madrid e a Barcellona nel 1909 e nel 1911. La madre Maria Cristina d'Asburgo Lorena esercitò le funzioni di reggente fino al 1902.

EMISSIONE - 1922/1929 Spagna
OBLIT - 10/05/1930 Festa del Senato. Annullo di Stato con Coroncina.
Ediz - Cartolina Postale.

14

VITTORIO EMANUELE III° RE D'ITALIA

Napoli 1869 - Alessandria d'Egitto 1947. Figlio di Umberto I° e di Margherita di Savoia, nel 1896 sposò Elena del Montenegro, da cui ebbe cinque figli, Iolanda, Mafalda, Umberto, Giovanna e Maria. Re dal 29 Luglio del 1900, fu favorevole alla Guerra Libica del 1911 e si dichiarò favorevole alla entrata in Guerra a fianco dell'intesa nel 1915.

EMISSIONE- Settembre 1922 Italia.
OBLITERAZIONE– Torino 22/09/1923.
Ediz- Cartolina Ricordo

EMISSIONE– Ottobre 1906
Italia
OBLIT– Roma 03/04/1907
Ediz- ?

BENITO MUSSOLINI

Dovia di Predappio 1883-Mezzegna 1945. Capo di Stato Italiano, dittatore dal 1922 al 1943. Emigrò in Svizzera da dove fu espulso. Fu segretario della Camera del lavoro di Trento. Militò nelle file del Partito Socialista e diresse il giornale l'Avanti nel 1912. Al termine della seconda Guerra Mondiale fu catturato da Partigiani e passato per le armi.

VARIANTE

EMISSIONE- 27/101932
Italia
OBLITERAZIONE—
Trieste
09/01/1934
Ediz— Cesare

IDEM— BENITO MUSSOLINI— Monumento che era in Bologna.

EMISSIONE-27/ 10/1932
Italia
OBLITERAZIONE—
Bologna 27/05/1933
Ediz— Dalle Nogare - Armetti Milano.

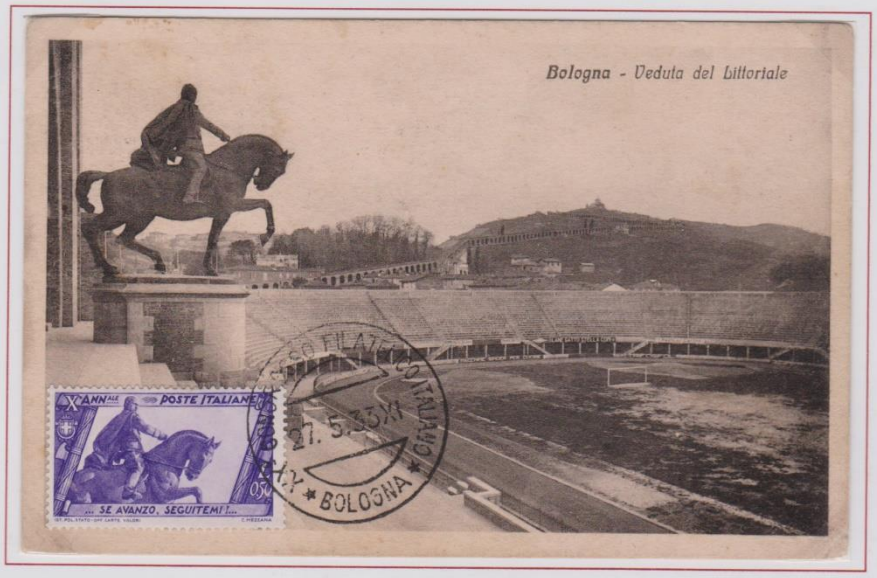

ADOLF HITLER

1889-1945- Austriaco (Mein Kampf 1925-1927) e Fuhrer del Nazionalsocialismo Tedesco, Cancelliere del Raich nel 1933 e, alla morte di Hindemburg nel 1934, fu eletto Raichfuhrer. Perseguì una politica intesa a portare la Germania alla supremazia Europea; determinò così la Seconda Guerra Mondiale, suicida il 1° Maggio 1945 di fronte al crollo totale della sua azione politica e militare.

EMISSIONE-28/04/1939. Germania.
OBLITERAZIONE- Amburgo 27/10/1939.
Ediz- Intero Postale.

Retro della CM. sopra esposta. CM. viaggiata da Amburgo a Baum. Intero Postale da 6 pf.

EMISSIONE- 20/04/1943. Occupazione Tedesca della Polonia. Il francobollo della CM. è stato emesso in occasione del 3° anno di occupazione Tedesca della Polonia
OBLITERAZIONE- Kracovia Primo giorno.
Ediz- Hoffmann. Monaco.

A L B E R T O I - Re dei Belgi

Alberto I del Belgio - nome completo Albert Léopold Clément Marie Meinrad (Bruxelles, 8 aprile 1875 – Marche-les-Dames, 17 febbraio 1934) fu re dei Belgi dal 17 dicembre 1909 al 17 febbraio 1934. Fu il padre dell'ultima regina d'Italia Maria José del Belgio.

EMISSIONE– 19/07/1919 Belgio
OBLITERAZIONE– Bruxelles 07/06/1920
Ediz– Nicolas

Leopoldo III dei Belgi (nome completo Leopold Philippe Charles Albert Meinrad Hubertus Marie Miguel de Saxe-Cobourg-Gotha) (Bruxelles, 3 novembre 1901 – Woluwe-Saint-Lambert, 25 settembre 1983) fu re dei Belgi dal 23 febbraio 1934 al 16 luglio 1951.

EMISSIONE - 15/03/1938 Belgio
OBLITERAZIONE— Bruxelles 23/06/1938
La cartolina è stata edita per la Propaganda Aeronautica.
Esiz—Thill.

EDUARDS BENES

1884-1948- Presidente della Repubblica e poi capo del Governo Cecoslovacco. Esule a Londra fino al 1945. Fu riconfermato dall'Assemblea Nazionale Presidente della Repubblica il 4 Aprile 1948. Lasciò la carica nel Giugno 1948.

EMISSIONE- 1936- Cecoslovacchia.
OBLITERAZIONE- Pilk 07/05/1937.
Ediz- Carmax. Praga.

PIETRO II° Karageorgevic

1923 -1970 - Figlio di Alessandro I°, Re sotto la reggenza dello zio Paolo, dopo la morte del padre (1934) con la vittoria dell'Asse lasciò il Paese nel 1941 e fuggì in America, (Los Angeles) dove vi morì in miseria.

EMISSIONE.-1935 Yugoslavia
OBLITERAZIONE- Belgrado 27/01/1938.
Ediz- K.V.K.V.

19

GUGLIELMINA REGINA D'OLANDA

1880-1962-Figlia di Re Guglielmo III°, dal 1890 Regina, sino al 1898 sotto la tutela della madre. Nel 1901 sposatasi con Enrico di Mrcklemburg-Schwerin, nel 1940 riparò in Inghilterra, di fronte alla invasione Tedesca. Nel 1948 abdicò in favore della figlia Giuliana.

EMISSIONE- 1938. Olanda.
OBLITERAZIONE- Paravaribo 14/06/1939-
Ediz- Blankwaar & Schoonhoven

TITO

Josip Broz (Cirillico serbo: **Josип Broз**), più conosciuto con il nome di battaglia di Tito (**Тито**), (Kumrovec, allora Impero Austro-Ungarico, 7 maggio 1892 - Lubiana, allora Jugoslavia, 4 maggio 1980). Militare e uomo politico jugoslavo, capo della Repubblica Jugoslava dalla fine della seconda guerra mondiale sino alla morte. Il paesino dove nacque si trova attualmente nel nord-ovest della Croazia, in una zona - detta anche Zagorje - che all'epoca faceva parte dell'Impero Austro-Ungarico. Era il settimo dei quindici figli di Franjo e Marija Broz. Suo padre era croato, mentre la madre era slovena.

EMISSIONE– 1949 Jugoslavia
OBLITERAZIONE– Crikvenica 26/07/1950
Ediz—

VON HINDENBURG

Von Hindenburg (nome completo Paul Ludwig Hans Anton von Beneckendorff und von Hindenburg) (Posen, 2 ottobre 1847 –Gut Neudeck, 2 agosto 1934) è stato un generale e politico tedesco. Figura importante della prima guerra mondiale, fu presidente del Reichdal 1925 al 1934. Lo zeppelin LZ 129 *Hindenburg* portava tale nome in suo onore Von Hindenburg.

EMISSIONE—1928—32 - Germania
Repubblica di WEIMAR
OBLIT.—Berlino 13/04/1931Città dove aveva sede il Governo
Ediz.– Stampel

CAROL II° RE DI ROMANIA

Sionaia 1893—Lisbina 1953. Fu proclamato Re l'8 Giugno 1930. Presto si liberò dei partiti e nel febbraio del 1938 instaurò una dittatura personale. Incapace di resistere alle pretese territoriali dell'Ungheria, Carol II° fu costretto ad abdicare il 6 settembre 1940 e riparò in Brasile.

EMISSIONE—1935 Romania
OBLITERAZIONE—Bucarest 03/09/1937
Ediz.– Editura Libraiei Socec.

S.M. ASTRID

1905-1935 Principessa Astrid di Svezia, nipote di re Guastavo V di Svezia, sposò Leopoldo III del Belgio il 4 Novembre del 1926, ebbero una figlia e due figli. Josèphine, nata nel palazzo reale a Bruxelles l'11 ottobre 1927 e morta il 10 gennaio 2005. Baudouin, nato a Stuyvenberg, Bruxelles il 7 settembre 1930 e morto il 31 luglio 1993, futuro re Baldovino I del Belgio. Albert, nato a Stuyvenberg, Bruxelles il 6 giugno 1934, futuro successore del fratello Baudouin nel trono Belga come re Alberto II del Belgio.

EMISSIONE– 1/12/1935 Belgio
OBLIT– Anversa 10/03/1936
Ediz- Berteis

UMBERTO II° RE D'ITALIA

Racconigi 1904 - Cascais 1994. Sovrano d'Italia per soli 24 giorni dal 09/05/1946 al 13/06/1946. Umberto II è ricordato con l'appellativo di Re di Maggio.
Il suo breve regno fu causato dal Referendum istituzionale (13 Giugno 1946) espressosi in favore della Repubblica. Figlio di re Vtt. Emanuele III, Umberto II fu alla testa, nominalmente del fronte Occidentale e poi del gruppo armato Sud durante la Guerra Mondiale, e nel 1942 fu nominato Naresciallo. Nominato nel 1944 Luogotenente Generale del regno, Umberto per un esplicito veto alleato, non potè assumere il Comando del Corpo Italiano di Liberazione.

EMISSIONE– 8/01/1930. Italia.
OBLITERAZIONE- Roma
Primo giorno
Ediz– Secolo Illustrato.

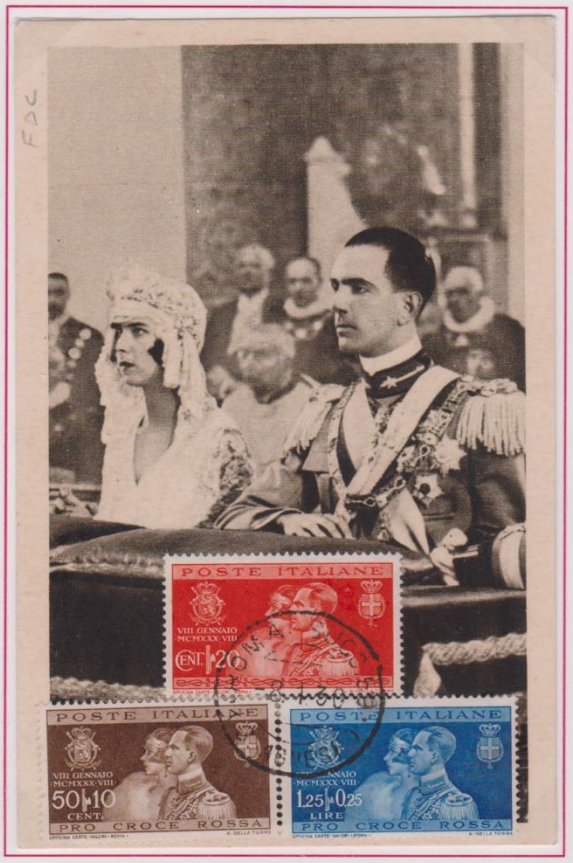

EDOARDO VII°

Edoardo VII (Albert Edward; Londra, 9 novembre 1841 – Londra, 6 maggio 1910) fu re del Regno Unito di Gran Bretagna e Irlanda, re dei British Dominions e imperatore d'India dal 22 gennaio 1901 fino alla sua morte.Figlio della regina Vittoria si trovò a gestire l'impero coloniale più grande del pianeta. Compito che la fine della seconda guerra anglo-boera (1902) gli rese meno gravoso, ma che si complicò con il riarmo navale della Germania.

EMISSIONE- 1902 Gran Bretagna
OBLITERAZIONE- London 18/11/1902
Ediz- Post Card

GIORGIO VI

Giorgio VI (nato Albert Frederick Arthur George Windsor; Sandringham, 14 dicembre 1895 – Sandringham, 6 febbraio 1952) è stato re del Regno Unito, dell'Irlanda e degli altri Domini britannici d'oltremare dall'11 dicembre 1936 fino al 6 febbraio 1952, giorno della sua morte, e ultimo Imperatore delle Indie fino al 1947. Era il padre dell'attuale sovrana Elisabetta II del Regno Unito e di sua sorella Margaret.

EMISSIONE- 1951 Australiua
OBLITERAZIONE– Five Doch 19/03/1952
Ediz– Tuch

JEANNE D'ARC

Giovanna d'Arco (Domrémy, 6 gennaio 1412 - Rouen, 30 maggio 1431), in francese Jeanne d'Arc, o Jehanne Darc nella versione più arcaica, è una eroina nazionale francese ed è venerata dalla Chiesa cattolica come santa e patrona della Francia.È conosciuta come *la Pulzella di Orléans*. Ebbe il merito di riunificare il proprio Paese contribuendo a risollevarne le sorti durante la guerra dei cent'anni.Nata in una famiglia di contadini della Lorena, molto religiosa, Giovanna aveva tredici anni quando disse di udire *voci celestiali* spesso accompagnate da visioni dell'Arcangelo Michele, di Santa Caterina e di Santa Margherita.

EMISSIONE –28 Ottobre 1946 Francia
OBLITERAZIONE –Paris 26 Ottobre 1949
Edizione –Lèvy et Neurden Reunis.Paris.

Era da poco iniziato l'anno 1429 quando gli inglesi erano ormai prossimi ad occupare completamente Orléans; per Giovanna, che sarebbe diventata una figura emblematica della storia di Francia, fu quello il momento - sollecitata dalle *voci* che diceva di sentire - per correre in aiuto di Carlo VII, Delfino di Francia e futuro re, estromesso dalla successione al trono a beneficio dei sovrani inglesi

VARIANTE

EMISSIONE – 28 Ottobre 1946 Francia
OBLITERAZIONE –Dorèmy la Pulcelle 28-/10/1946
PJ- Timbre hexagonal. VN.
Primo giorno
Edizione – Durocortorum.

LUIGI II CONDE'

Principe e Generale francese – Parigi 1621 – Fontainebleuau 1686 – detto il Gran Condé, guidò i nobili nella rivolta della Fronda contro la corona. A diciannove anni entrò nell'esercito e nel 1643, nel corso della guerra dei Trent'anni, ottenne una clamorosa vittoria sulla Spagna a Rocroy. Con il Maresciallo Turenne sconfisse poi a Friburgo (1644) e a Nordlinger (1645) l'esercito del Sacro Romano Impero; nel 1646 riconquistò Dunkerque agli Spagnoli e nel 1648 inflisse loro una sconfitta definitiva a Lens, che portò la pace in Vestfalia.

EMISSIONE – 31/07/1944 Francia
OBLITERAZIONE –PJ- Timbre ordinaire. VN.
PARIS – Primo giorno
Edizione – Cartmax.

CARNOT LAZARE

Valente comandante d'Armata Francese-Lolay 1752 - Magdeburgo 1823. Divenne noto come l'organizzatore della vittoria, durante la Rivoluzione Francese, fu Ufficiale del genio Militare, si specializzò in fortificazioni e scoppiata la Rivoluzione (1791) fu eletto dall'Assemblea Legislativa e nel 1792 alla Convenzione nazionale.

EMISSIONE- 08/07/1950. Francia.
OBLITERAZIONE– Timbre de service Nolay 16/12/1950 VN.
Ediz- Photomecanique Paris. Strasburg.

GIUSEPPE MAZZINI

VARIANTE

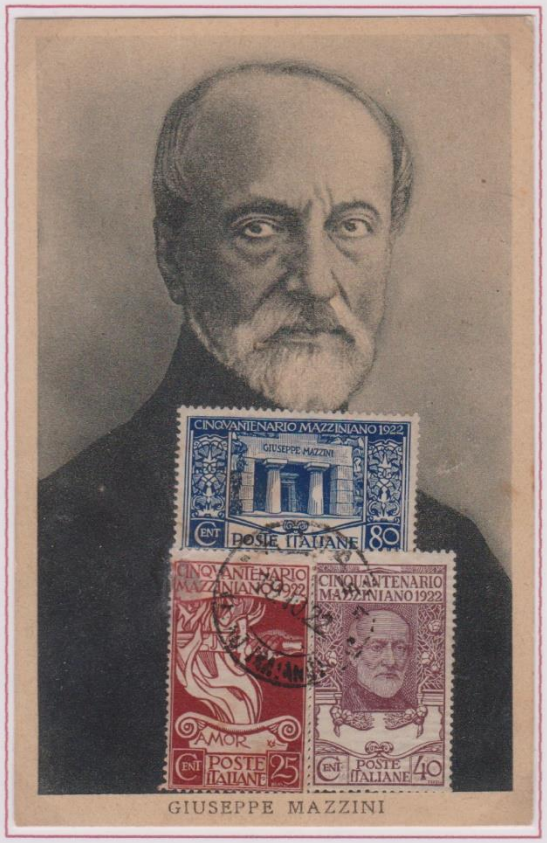

Genova – 1805 – Pisa – 1872 – Patriota e teorico politico. Mazzini fu anche scrittore e rivoluzionario. Fondò a Marsiglia nel 1831 il movimento Patriottico "LA GIOVANE ITALIA" il cui obiettivo era l'educazione del Popolo in vista di un'insurrezione generale, che portasse ad un'Italia unita, repubblicana e democratica.

EMISSIONE – 20/09/1922 Italia
OBLITERAZIONE – Roma 20/10/1922
Edizione – ?

EMISSIONE - 20(/09/1922 Italia
OBLITERAZIONE—Genova 03/10/1922
Edizione—NRM. d'epoca.

GENERALE HANS HERZOG

HERZOG HANS (1819—1894) Generale Militare Svizzero, nato ad Arau. Viaggiò molto in Europa. La sua carriera Militare fu fatta in progressione di gradi dino a Generale. Morì nel 1894 nella sua città natia di Arau.

EMISSIONE - 1/12/1939 Svizzera
OBLITERAZIONE– Verrieres 31/1/1940
Ediz- Guggenhim - Zurigo.

LYAUTEY LOUIS HUBERT GONZALVE

Maresciallo di Francia -1854-1934- Si distinse nelle guerre Coloniali e in particolare in Indocina, nel Madagascar, nel Marocco, di cui organizzò come alto Commissario (1912/25) il Protettorato Francese.

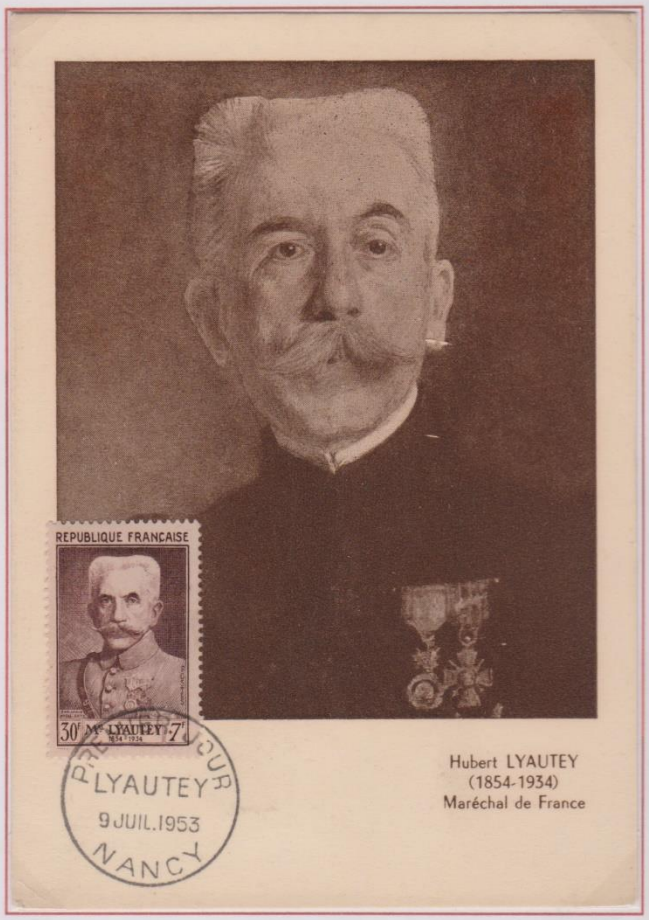

EMISSIONE- 09/07/1953. Francia.
OBLITERAZIONE-Nancy PJ. non illustrée. VN.
Primo giorno
Ediz- Parison

LEOPOLDO III RE DEL BELGIO

1901 – 1983) Figlio e successore dal 1934 di Re Alberto, propugnatore di una Politica di assoluta neutralità del Belgio, nel Maggio del 1940 si arrese all'esercito tedesco senza condizioni, dopo la guerra, l'opinione pubblica Belga ne ha imposto l'abdicazione (16 Luglio 1951) in favore del Principe Baldovino.

EMISSIONE- 1/05/1951 Belgio
OBLITERAZIONE– Bruxelles 23/05/1951
Edix– UNI-MAX

idem LEOPOLDO III RE DEL BELGIO

EMISSIONE – 1935 Belgio
OBLITERAZIONE – Anversa 23/08/1936
Edizione – Bertels-L.A.B.

GIUSEPPE GARIBALDI

Nizza 1807- Caprera 1882- Patriota e condottiero Italiano. Combattè per l'indipenden- za del Brasile e dell'Uruguay, di temperamento ardito, si diceva di Lui, che sapeva dove si combatteva, perchè sentiva l'odore della polvere da sparo. Fu artefice primario dell'unità d'Italia.

EMIS- Rep. di S. Marino 28/06/1949
OBLIT- S. Marino Centenario della ritirata di Garibaldi a S. marino
Primo giorno
Ediz– anonima

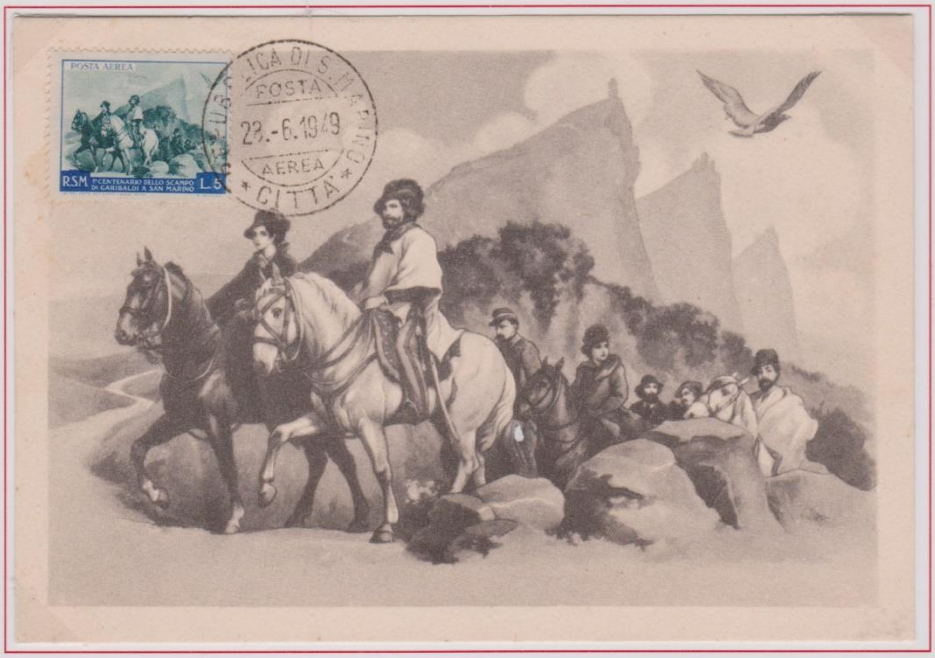

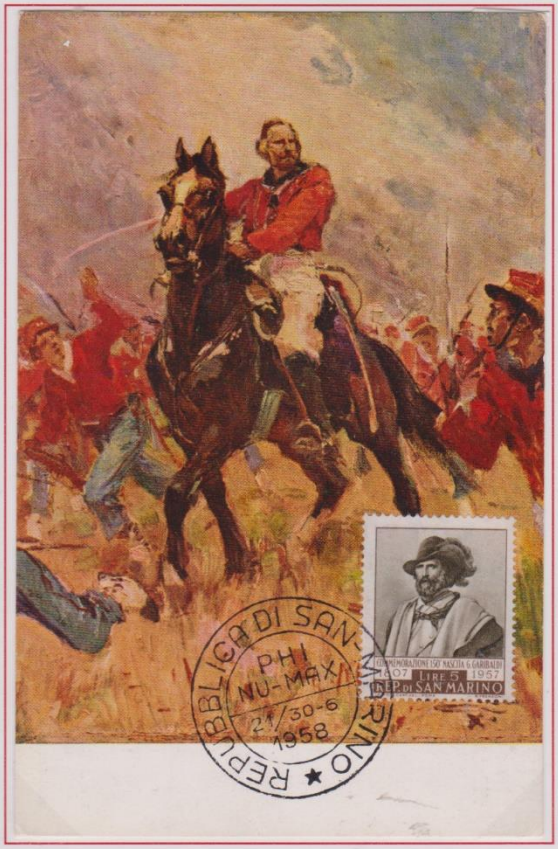

IDEM-GARIBALDI-Pittura tratta da un'opera di A. Vaccari.

EMISSIONE– 12/12/1957 Repubblica di San Marino
OBLIT-– Repubblica di San Marino 21/30/06/1958 nell'occasione della Mostra Fil-Num e di Maximafilia
Ediz– Vincenzo Bona-Torino.

FOCH FERDINAND

Tarbes 1851 - Parigi 1929 - Generale Francese, comandò le truppe alleate sul fronte occidentale durante le ultime campagne della prima Guerra Mondiale. In servizio nell'Artiglieria dal 1873 , Foch divenne professore di tattica alla Scuola Superiore di Guerra nel 1894. Nel 1914 fu comandante delle truppe, Francesi, Belghe e Inglesi, sul fronte Nord della Francia

EMISSIONE- 01/05/1940 Francia
OBLITERAZIONE– PJ. VN- Timbre à date.
Type A9. Tarbes
Primo giorno
Ediz- Braun.

JOFFRE CESAR JOSEPH JACQUES

Rivesaltes 1852 Parigi 1931 - Comandante dell'Esercito Francese nei primi due anni della prima Guerra Mondiale, è noto soprattutto per aver guidato il vittorioso attacco contro le armate Tedesche nel Settembre 1914. La vittoria di Joffre nella prima battaglia della Marna, bloccò l'avanzata dei tedeschi verso Parigi, obbligandoli a ripiegare verso il fiume Aisne.

EMISSIONE- 01/05/1940 Francia
OBLITERAZIONE -VN. PJ. – Timbre de service-
Rivesaltes
Primo giorno
Ediz- Braun.

30

PETAJN HENRJ OMER PHJLJPPE

Maresciallo di Francia.- Chauchy à la Tour, pais de Calais 1856- Point Joinville 1951. Eroe della Prima Guerra Mondiale.

EMISSIONE- 04/03/1941 Francia.
OBLITERAZIONE– PJ-Timbre de service
Lyon St.Jean
Primo giorno.
Ediz- E.Destossèes. Paris.

Fu chiamato l'eroe di Verdun, per la difesa di quella città, Fu capo del Governo Francese; (VISCHY) durante la Seconda Guerra Mondiale. Accusato di collaborazionismo, fu condannato per alto tradimento nel 1945. Morì in carcere nel 1951.

EMISSIONE- 1941 Algeria, colonia Francese.
OBLITERAZIONE- Timbre ordinaire. Type A9
Algeri. 08/11/1942.
Ediz- Combier. Macon.

31

GABRIELE D'ANNUNZIO

Pescara 1863- Gardone Riviera 1938. Si esiliò volontariamente in Francia nel 1910 , tornò in Italia nel 1915, interventista, famoso oltre che Poeta, soprattutto per azioni Militari (operazione di Quarto, la beffa di Buccari, il volo su Vienna, la presa di Fiume) per oltre un anno fu reggente Italiano nel Carnaro.

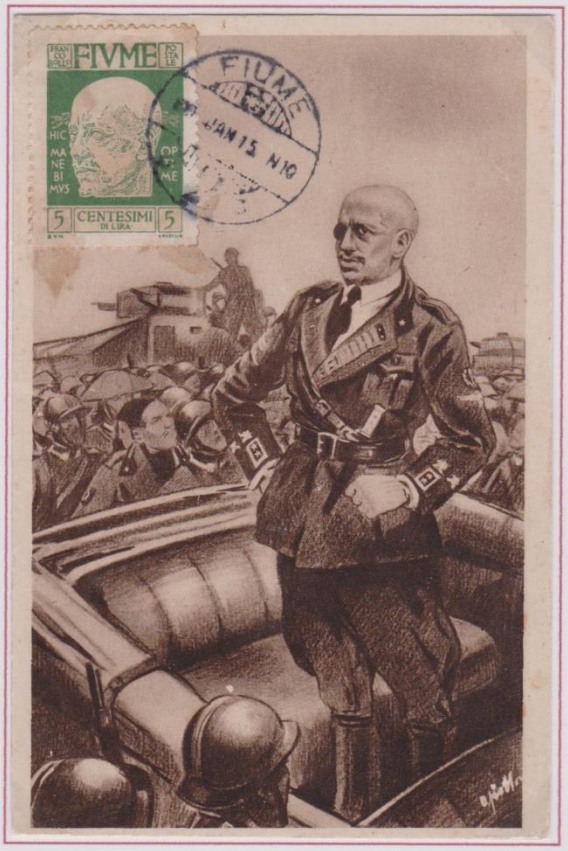

EMISSIONE- 12/09/1920 Terre irredente Italia – Emissione autonoma di Fiume.
OBLITERAZIONE- Ufficio Postale di Fiume n° 2 Fiume 15/01/1924.
Ediz- Grafia. Roma.

EMISSIONE—12/09/1920 Terre irredente—Italia Emissione autonoma di Fiume.
OBLITERAZIONE—Ufficio Postale di Fiume n° 1 Fiume 17/03/1923
Edizione—Francesco Stocovich.

NAZARIO SAURO

Irredentista Istriano. Capodistria 1880 - Pola 1916. Si rifugia in Italia per arruolarsi nella Marina Italiana. Catturato dagli Austriaci fu condannato a morte per tradimento.

EMISSIONE-03/11/1966. Italia.
OBLITERAZIONE- Trento Primo giorno
Ediz-Saccani-Genova.

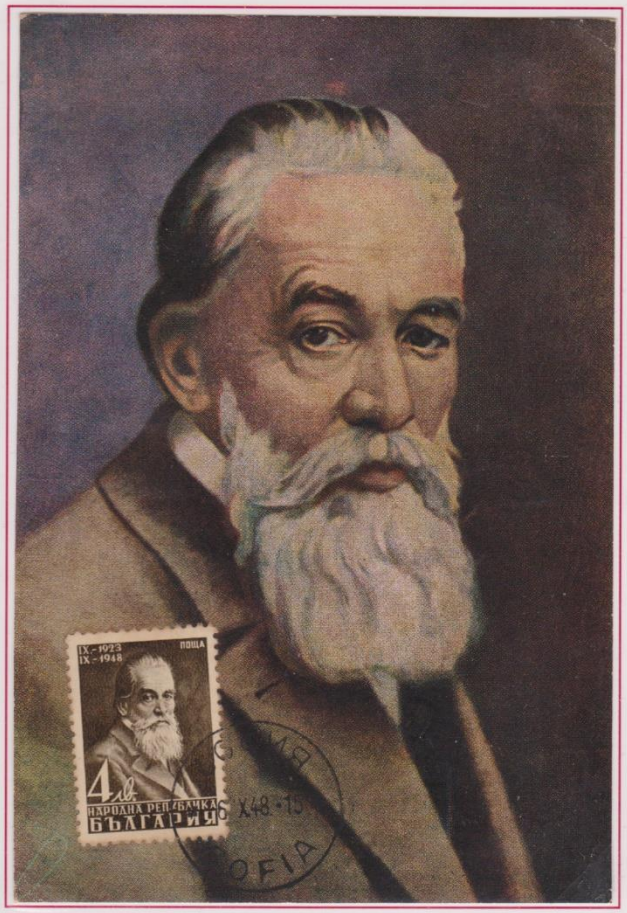

Gheorghi Dimitrov Blagoev, rivoluzionario Bulgaro— nasce il 18 Giugno 1882 nel villaggio di Kovaçevtsi nel distretto di Radomir. Suo padre era morto nel 1913. Piccolo artigiano prima di diventare operaio, godeva della stima di quanti lo conoscevano. Quando Gheorghi, e più tardi i fratelli minori, intrapresero la via della rivoluzione, anche il padre, spinto dal maggiore, aderì alle idee rivoluzionarie dei suoi figli e parecchie volte essi ebbero in lui un abile collaboratore.

EMISSIONE– 1948 Bulgaria
OBLITERAZIONE- Sofia 16/10/1948
Ediz—

33

FRANCO Y BAHAMONTE FRANCISCO

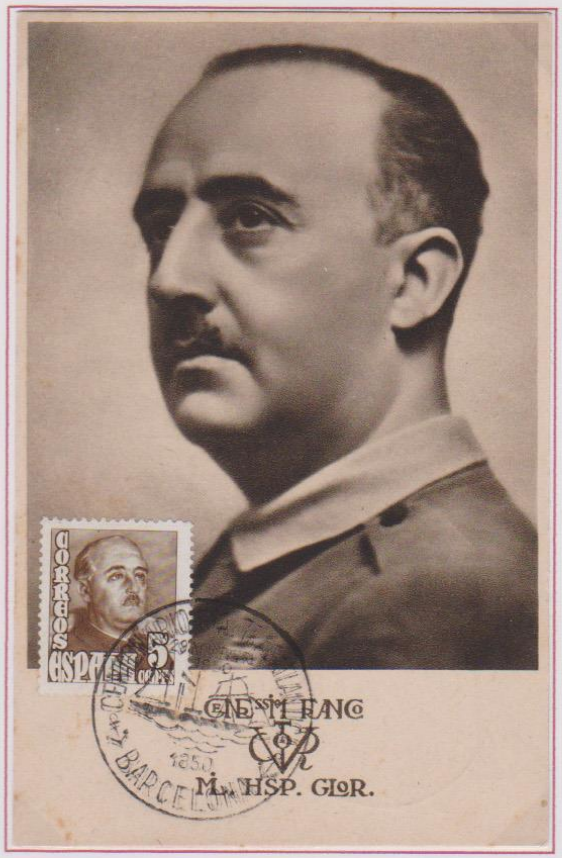

1883-1975. Militare e statista Spagnolo, capeggiò nel 1936 i moti insurrezionali contro la Repubblica Democratica. Il primo Aprile del 1939 fu a capo dello Stato Iberico a vita. Dal 31/01/1947 dittatore fino al 22-/07/1969, annunciò che alla sua morte il Principe Juan Carlos di Borbone, sarebbe salito al trono di Spagna

EMISSIONE- 1948/54 - Spagna.
OBLITERAZIONE- Barcellona 22/11/1950.
Ediz- Cartolina Postale.

CM. Idem Franco y Bahamonte Francisco

EMISSIONE - 1948/1954 Spagna
OBLITERAZIONE—Segovia 18/10/1952
Ediz—Maxes. Olot.

DE LATTRE DE TASSIGNY JEAN JOSEPH

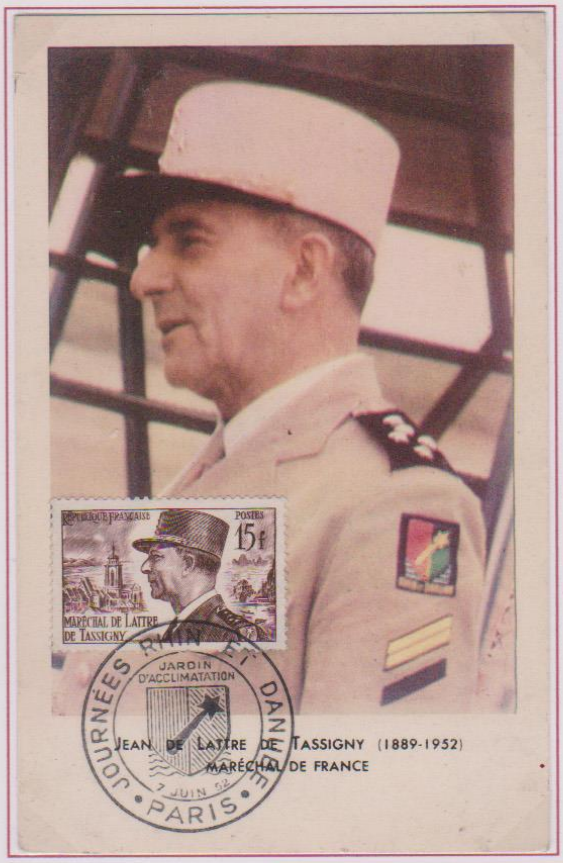

Maresciallo di Francia -1889-1952- Durante la Seconda Guerra Mondiale fu organizzatore della Resistenza in Francia meridionale, occupata dai tedeschi, poi nel 1944 a capo di un'Armata Francese in Africa, e poi ancora Francia meridionale (sbarco) ed infine in Indocina. Maresciallo di Francia alla memoria.

EMISSIONE- 08/05/1952 Francia.
OBLITERAZIONE- GF. Illustrée
non concordante Parigi 07/06/1952.
Ediz- Service Francaise d'informations en Indochine.

IDEM come sopra

EMIS– 8/05/1970
Francia.
OBLIT– Parigi PJ.
Primo Giorno
Ediz– Armèe Francaise

CHARLES DE GAULE

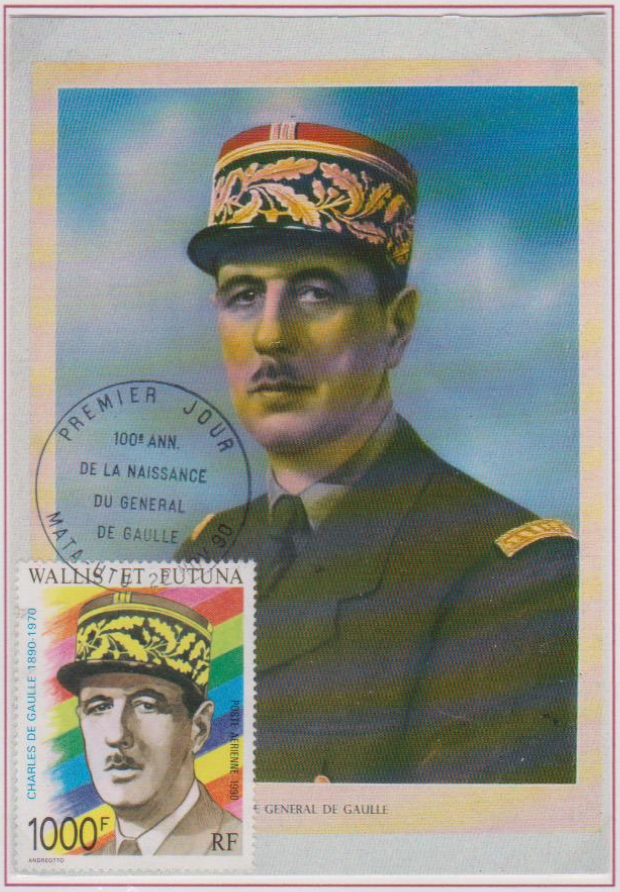

Lilla – 1890 – Colombey les Deux-Eglises – 1970 – Generale e uomo politico Francese, fondatore della quinta Repubblica, della quale divenne Presidente (1959 – 1969).
Agli inizi della Seconda Guerra mondiale venne promosso generale.

Fuggì poi a Londra, da dove annunciò la costituzione di un Comitato Francese di Liberazione Nazionale, lanciando dalla radio il primo appello alla Resistenza Francese. Nel 1942 il Comitato venne ufficialmente riconosciuto dai governi Alleati e dai leader della resistenza nella Francia occupata.

EMISSIONE – 22/11/1990 Wallis et Futuna
OBLITERAZIONE – Mata Utu - PJ
Primo giorno
Edizione – Lyna.

José Antonio Primo de Rivera, (considerato eroe del Fascismo Franchista) (Madrid, 24 aprile 1903 – Alicante, 20 novembre 1936) è stato un politico spagnolo. Nel 1933 fondò la Falange spagnola. il 18 luglio si ebbe il colpo di stato militare di Emilio Mola e Francisco Franco, che diede il via alla guerra civile (1936-39). Rimase prigioniero ad Alicante fino a quando venne giustiziato il 20 novembre 1936.

EMISSIONE– 1937 SPAGNA Servizi—Considerato non emesso.
OBLITERAZIONE– Spagna una grande libre " Arriba Espana" 10 Giugno 1938
Edizione– Tarjeta Postal.

36

FRANCHET D'ESPERY LOUIS FELIX MARIE FRANCOIS

MARÉCHAL FRANCHET D'ESPEREY

Maresciallo di Francia -1856-1942 -Durante la Prima Guerra Mondiale 1916/17 fu comandante di un gruppo di Armate nel 1918 comandante delle truppe Alleate sul fronte di Salonicco e lì, costrinse la Bulgaria a chiedere la pace.

EMISSIONE- 25/03/1956 Francia.
OBLITERAZIONE– PJ. Non illustrée-Mostaganem .VN.
Primo giorno.
Ediz- O.A.E. France.

JEAN BAPTIST ESTIENNE

Jean-Baptiste Eugène Estienne (Condé-en-Barrois il 7 novembre 1860 - 2 aprile 1936) è stato un generale di artiglieria e uno specialista in ingegneria militare, uno dei fondatori della moderna artiglieria e aviazione militare francese.

EMISSIONE– 5/11/1960 Francia.
OBLITERAZIONE– Condé en Barrois PJ– VN.
Primo giorno
Edizione– Musèe de l'Armèe

GÉNÉRAL ESTIENNE
(1860-1936)

Leclerc Francoise Marie; de Haufe Cloque, Generale Francese - Belloy St, Leonard Somme1902, morto in un incidente aereo nel cielo d'Algeria nel 1947. Divenne famoso come comandante delle Forze Francesi Libere FFL, durante la Seconda Guerra Mondiale.

VARIANTE

EMISSIONE— 3 Luglio 1948 **Francia**
OBLITERAZIONE- Antony 24/08/1948
Flamme R.B.V. Type 1 modéle 3
Città liberata dalle truppe del Gen. Lecrec 2a
G. M. e città dove venne eretto un monumento al
Generale in suo ricordo
Edizione– Veronèse

Lecrerc— Bibliografia, IDEM come sopra.

EMISSIONE— 3 Luglio 1948 **Francia**
OBLITERAZIONE– Tmbre type Daguin
Somme PJ. VN.
Primo giorno
Edizione—Cartolina postale

4 SCIENZIATI - INVENTORI - BENEMERITI -

LEONARDO DA VINCI

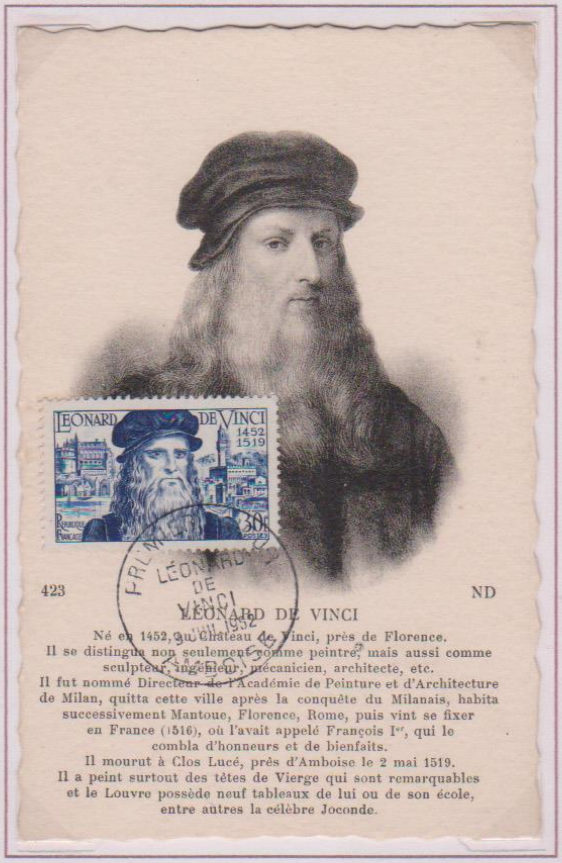

(Vinci, 15 aprile 1452 – Amboise, 2 maggio 1519) è stato un artista e scienziato italiano. Uomo d'ingegno e talento universale del Rinascimento italiano, incarnò in pieno lo spirito universalista della sua epoca, portandolo alle maggiori forme di espressione nei più disparati campi dell'arte e della conoscenza. Fu pittore, scultore, architetto, ingegnere, matematico, anatomista, musicista e inventore, ed è considerato uno dei più grandi geni dell'umanità.

EMISSIONE– 09/07/1952 Francia
OBLITERAZIONE– Amboise PJ-VD.
Ediz– ND.

EMISSIONE– 28/10/1938 Italia.Serie di 16 valori emessi in occasione della ricorrenza della Fondazione dell'Impero
OBLITERAZIONE— Roma 13/11/1938.
Ediz. Cartolina Postale.

FRIEDERICK FROBEL

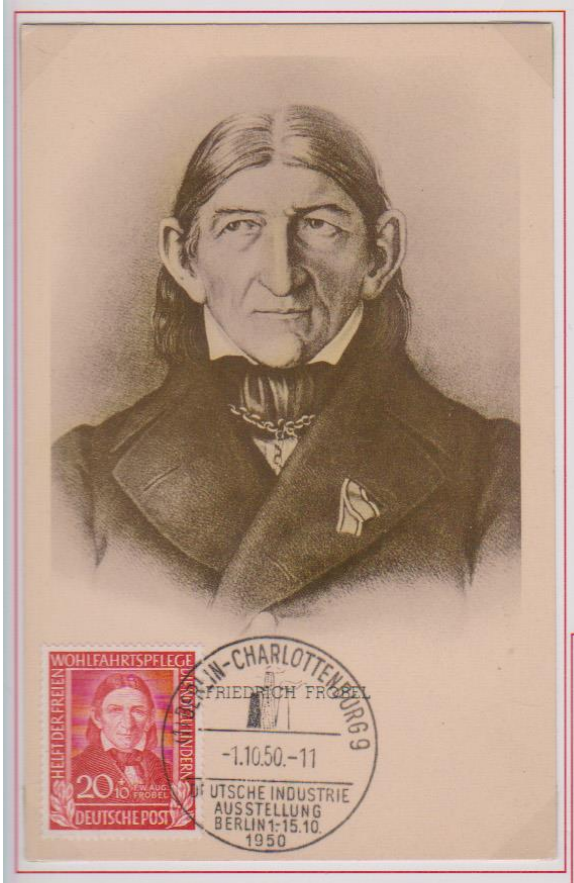

Friede rick Frobel (1782-1852) educatore e autore tedesco, fondò il primo Asilo Infantile nel 1837, contro tutte le radicate convinzioni dell'epoca.
Lui riconobbe l'importanza del dilemma, l'autoespressione creativa, ed interazione nello sviluppo nello sviluppo istitutivo di un giovane.

EMISSIONE– 16/12/1949 Germania Ovest
OBLITERAZIONE– Berlino 1/10/1950
Ediz– Deutscher Maximaphilisten Club.

JOHAN AMOS COMENIUS

Comenius o Comenio, è la denominazione umanistica di Jan Amos Komensky (Nivnice, Moravia 1592, Amsterdam 1670. Pensatore e Pedagogista Ceco, una delle maggiori figure della tradizione educativa dell'umanesimo. Membro e poi Vescovo, dell'Unione dei Fratelli Boemi, una setta pietistica protestante, allo scoppio della guerra dei trent'anni, Comenius fu esiliato e poi perseguitato dalla Cattolica dinastia degli Asburgo.Nelle sue peregrinazioni entrò in contatto con i maggiori intellettuali Europei.

EMISSIONE– 23/03/1952 Cecoslovacchia
OBLITERAZIONE– Puvoalek
Primo giorno
Ediz– ORBIS.

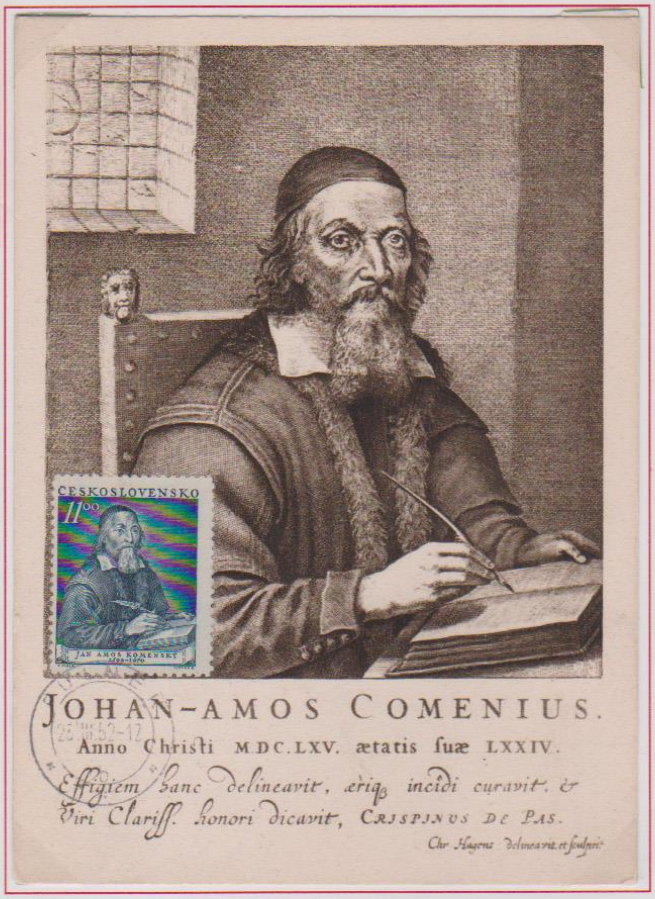

EVANGELISTA TORRICELLI

Faenza 1608 Firenze 1647. Fisico e matematico italiano, allievo prediletto di Galilei e suo segretario, gli succedette come matematico nello Studio fiorentino, sostenuto da Ferdinando II, granduca di Toscana

EMISSIONE - 20/10/1958 Italia
OBLITERAZIONE - Faenza
Primo giorno
Ediz—Moderna. Ravenna.

PASCAL BLASE

Clermont Ferrant 1623- Parigi 1662- Scienziato e pensatore Francese. Le sue ricerche costituirono un prezioso contributo alle scienze Matematiche e Fisiche. Pascal è noto inoltre per i suoi scritti Filosofici e Religiosi a in primo luogo per i Pensieri, se ne raccolgono più di mille, aforismi e frammenti.

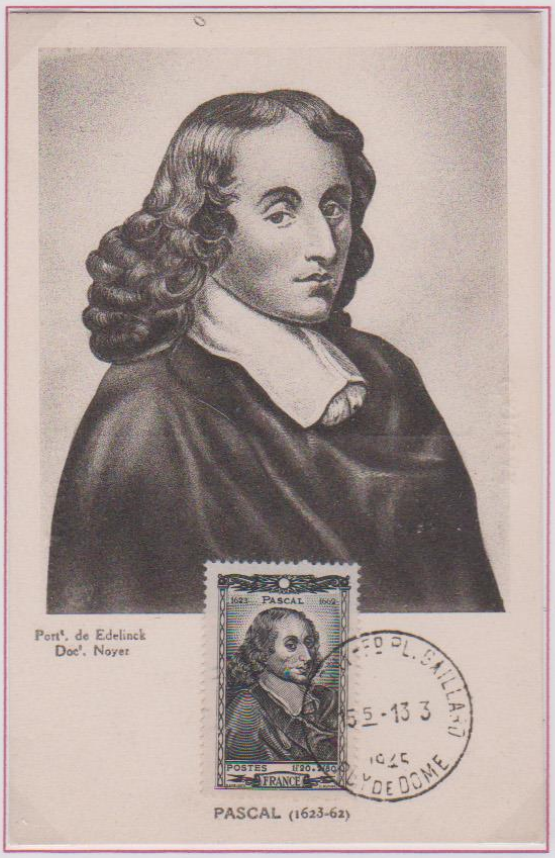

EMISSIONE- 31/07/1944 Francia.
OBLITERAZIONE– Timbre ordinaire .Clermont Ferrant VN. 13/03/1945
Ediz- Car Max.

LAVOISIER ANTOINE LAURENT

Parigi – 1743 – 1794 – Chimico Francese. Studiò presso il Collège Mazarin: eletto membro dell'Accademia delle Scienze nel 1768, rivestì numerose cariche pubbliche, diresse l'arsenale e la tesoreria di Stato, tentò di riformare il sistema monetario e fiscale Francese. Fu arrestato e processato dal tribunale Rivoluzionario e ghigliottinato l'8 Maggio 1794.

EMIS- 10/02/1943 Francia
OBLIT- PJ Timbre à date. Type A9. Paris VN.VD.
Primo giorno
Edizione – anonima.

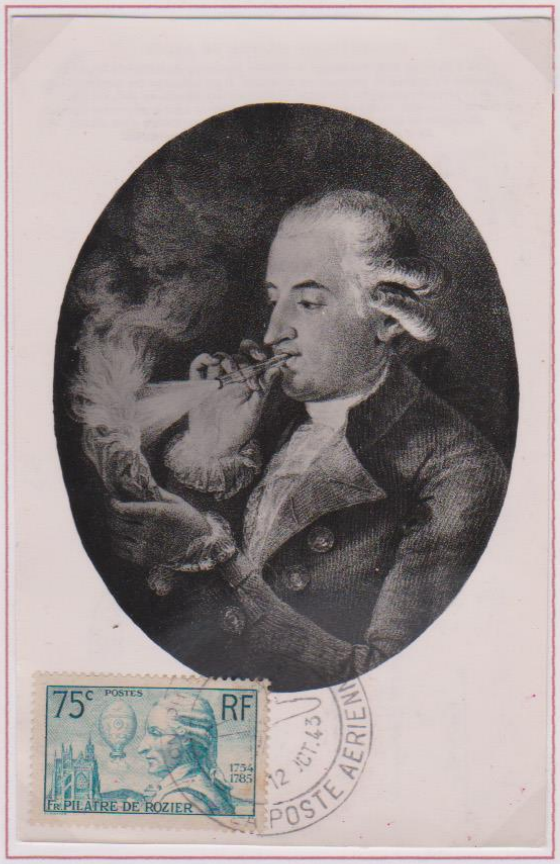

JEAN FRANCOIS PILATRE DE ROZIER

Nato a Metz nel 1756, professore di chimica. Fondatore dell'Ateneo Reale, intendente del gabinetto psichico del Signore. Egli perfeziona la Mongolfiera, fa la prima ascensione libera con il Marchese d'Arlandes nel 1783. Nel 1785 a Boulogne-sur-mer, egli rischia la traversata della Manica
con l'amico Romain, i mezzi sono due palloni, l'uno gonfio d'idrogeno e l'altro di aria calda. Troveranno la morte tutti e due nell'impresa. Grazie agli studi di Pilatre de Rozier, successivamente, da altri continuati, si ebbero risultati positivi.

Emis– 4/06/1937 Francia.
Oblit– Parigi 12/10/1943. Il Catalogo Francese del 1988, riconosce come valido l'annullo sulla presente Maximum, con la dicitura "Paris exposition Philatelique - Poste Arienne 10/43.
Ed– anonima.

CLAUDE CHAPPE

Brulon 1763- Parigi 1810- Inventore e ingegnere Francese. Progettò un Semaforo che poteva trasportare messaggi ad una distanza di Km 236 (Lilla- Parigi) in 2 minuti. Egli costruì una serie di torri in vista una dell'altra a distanza di 8/16 Km. Su ciascuna torre era montata una trave imperniata con bracci alle estremità e con un cannocchiale si leggevano le segnalazioni.

EMISSIONE- 14/08/1944 Francia.
OBLITERAZIONE– Timbre ordinaire-Brulon, .
VN. 18/11/1944
Ediz- Bouchetal.Parigi.

RENE' LAENNEC

Quinper 1781 - Kerlouanec 1826. Scienziato Francese, uno dei più grandi medici del suo tempo. Scoprì l'oscultazione mediale (stetoscopio) rivoluzionò i metodi diagnostici di allora con grande giovamento per l'umanità.

EMISSIONE—07/11/1952 Francia
OBLIT—Quinper PJ. Non illustrèe. VN.
Primo giorno
Edizione– B.R.

SANTIAGO Y RAMON CAJAL

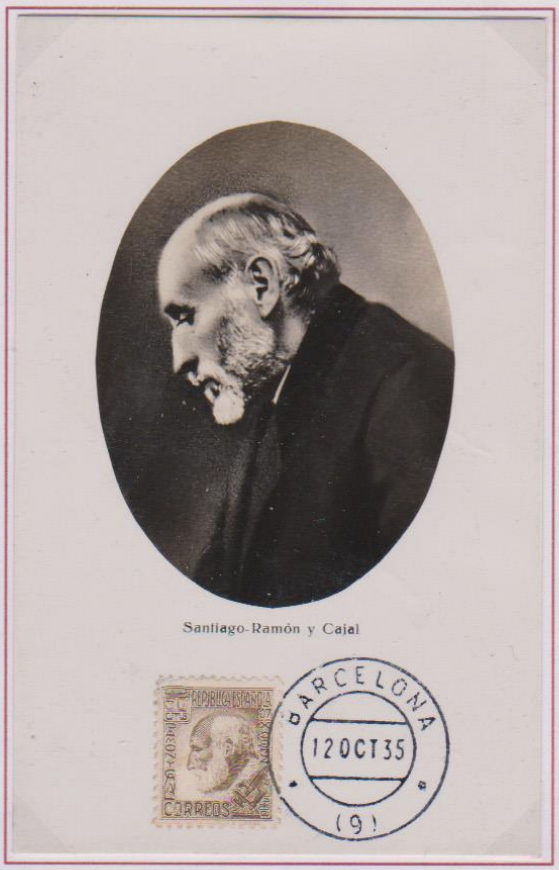

Santiago Ramón y Cajal (Petilla de Aragòn 1° Maggio 1852– Madrid 17 Ottobre 1934) è stato un medico e istologo spagnolo, premio Nobel per la medicina nel 1906.Per lo studio e le dettagliate descrizioni, per le quali si avvalse del metodo di Golgi, dell'organizzazione delle cellule nervose può essere considerato il fondatore della moderna neuroanatomia

EMISSIONE—1934 Spagna.
OBLIT- Barcellona 12/10/1935

PASTEUR

Louis Pasteur (Dole, 27 dicembre 1822 – Marnes-la-Coquette, 28 settembre 1895) è stato un chimico e biologo francese.
Grazie alle sue scoperte e alla sua attività di ricerca è universalmente considerato il fondatore della moderna microbiologia. Ha inoltre operato nel campo della chimica, e di lui si ricorda la teoria sull'enantiomeria dei cristalli. Occasionalmente si occupò anche di fisica.

EMISSIONE—09/06/1938 Francia
OBLIT– Basses Pyrenees P.A.U.R.P.
25/10/1938
Ediz– Ballerini. Firenze

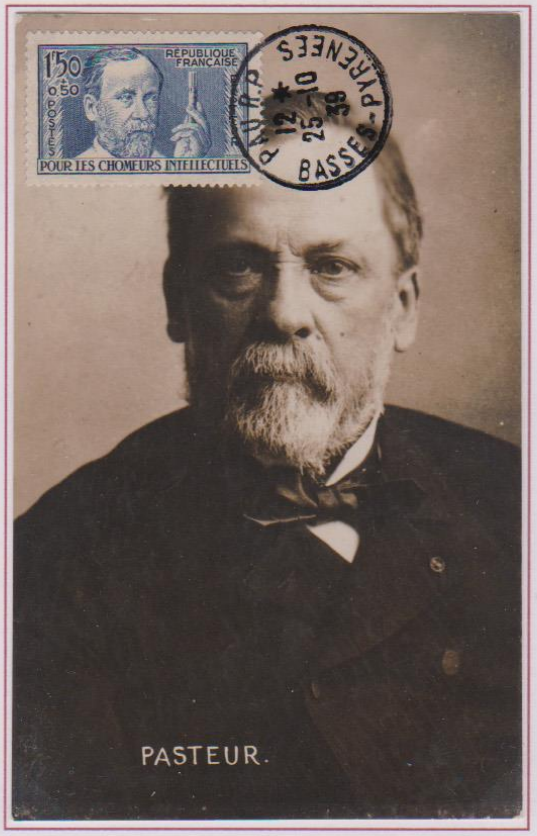

DUNANT JEAN HENRJ

Ginevrino 1828-1910- Fondatore della CROCE ROSSA. Durante la guerra d'indipendenza, Profondamente turbato, nel vedere i feriti della battaglia di Solferino (1859) abbandonati sul campo, Dunant lanciò un appello per la formazione di gruppi di volontari che soccorressero le vittime della guerra. Fu insignito del Nobel per la pace nel 1901, la CROCE ROSSA fu fondata a Ginevra nel 1864.

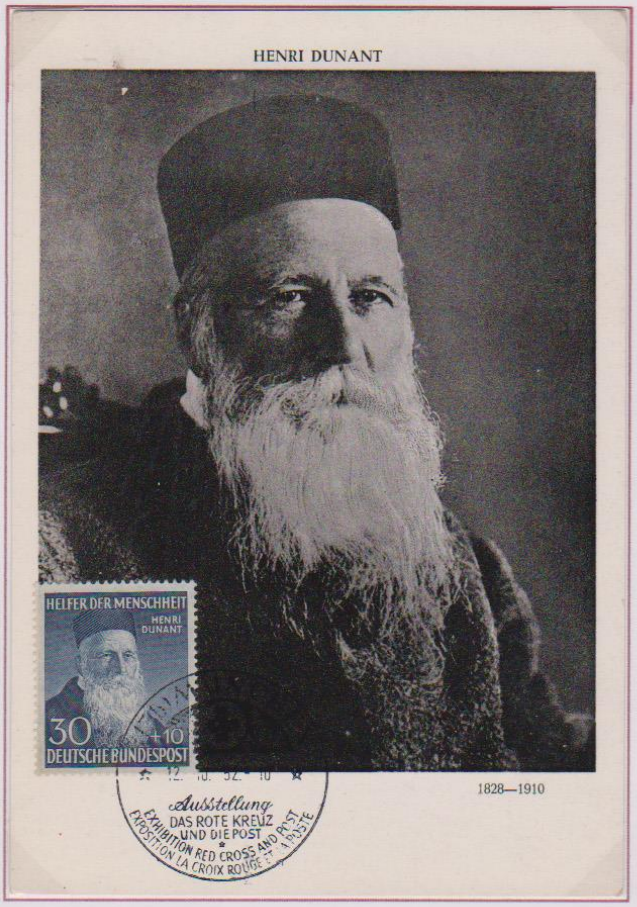

EMISSIONE- 01/10/1952 Germania.
OBLITERAZIONE- Monaco di Baviera.
12/10/1952. Esposizione Internazionale della Croce Rossa e della Posta.
Ediz- D M C.

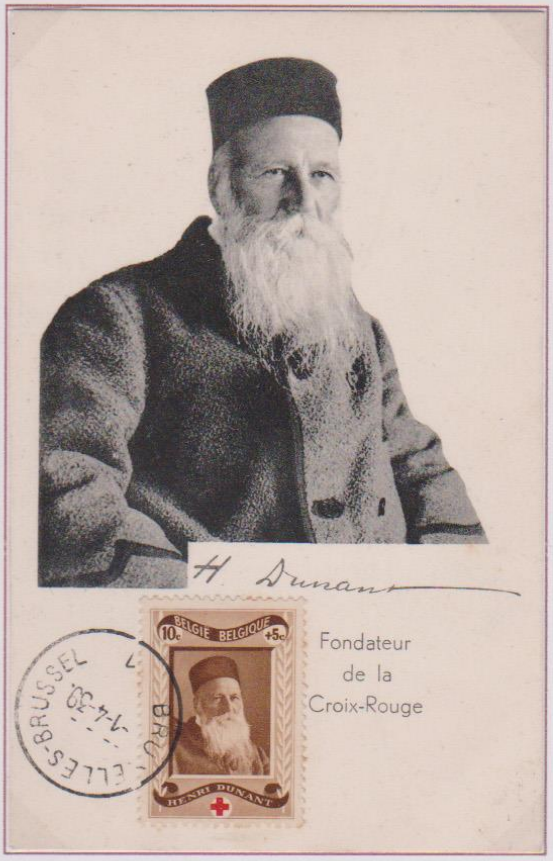

Fondateur de la Croix-Rouge

EMISSIONE- 01/04/1939 Belgio.
OBLITERAZIONE- Bruxelles - Primo giorno
Ediz- Anonima.

45

ALFRED NOBEL

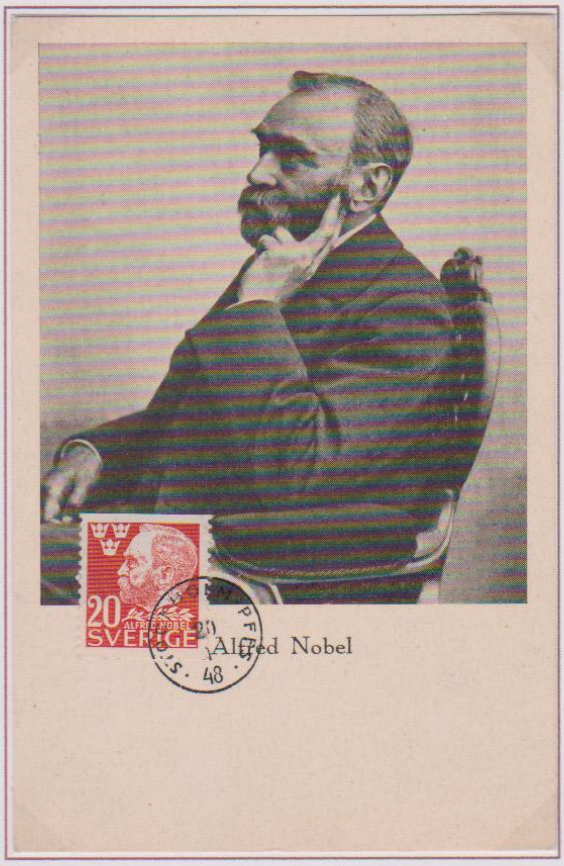

Stoccolma 1833 – San Remo 1896 (Imperia), chimico, inventore e filantropo svedese. Studiò ingegneria meccanica in Russia ed in America. Con il fine di rendere più sicura la nitroglicerina, procedette nei suoi esperimenti, inventando un materiale inerte assorbente, capace di trattenere la volatilità della nitroglicerina, inventò così la DINAMITE. Lasciò alla sua morte un patrimonio stimato allora, di nove milioni di dollari e volle che fosse finalizzato ad un'istituzione che riconoscesse dei premi annuali a chi si fosse distinto in campo mondiale, nella chimica, fisica, medicina, filosofia, e chi avesse operato in favore della pace.

EMISSIONE – 1947 Svezia.
OBLITERAZIONE – Stoccolma 28/09/1948
Edizione – ?

ALESSANDRO ROSSI

1819 – 1918 – Industriale Italiano. Diede un'imponente sviluppo al lanificio di Schio, Vicenza, fondato dal padre Francesco. I tessuti prodotti con il marchio "Lanerossi" divennero richiesti in tutto il Mondo.

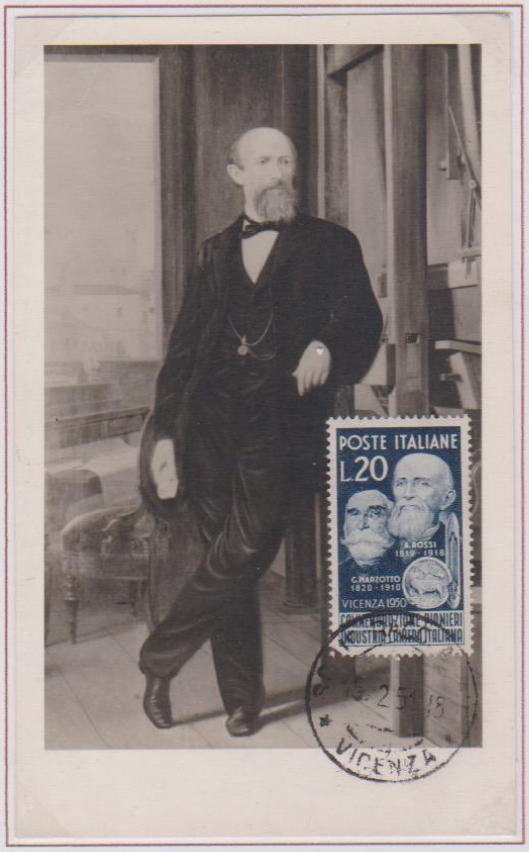

EMISSIONE – 11/02/1950 Italia.
OBLITERAZIONE – Vicenza 15/02/1951.
Edizione – UNIMAX.

BRANLY EDOUARD

Amiens – 1846 -1940- Fisico Francese. Accademico delle Scienze e pontificio, costruì nel 1898 un tipo di COHERER, studi anche di Fisiologia.

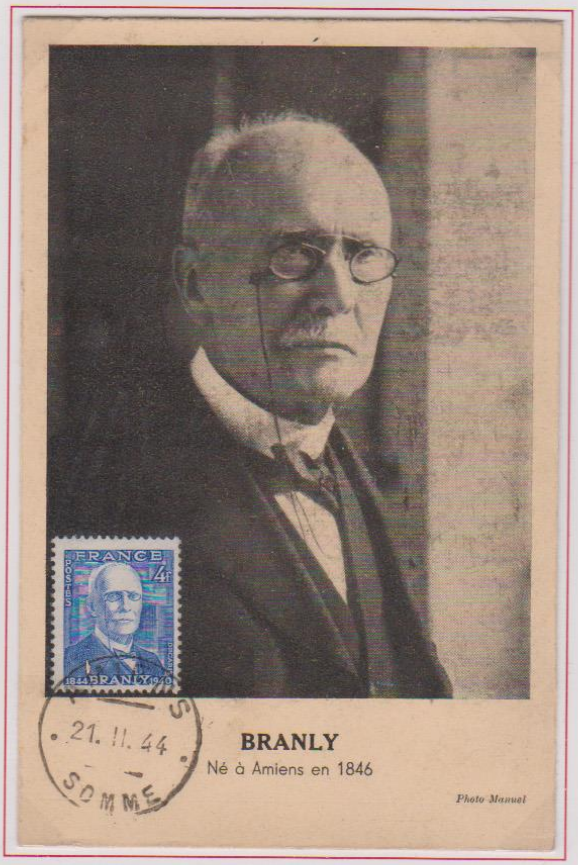

EMISSIONE- 21/02/1944 Francia.
OBLITERAZIONE– PJ-VN-Cachet ordinaire
Amiens, Primo giorno
Ediz- Chartol. Bordeaux.

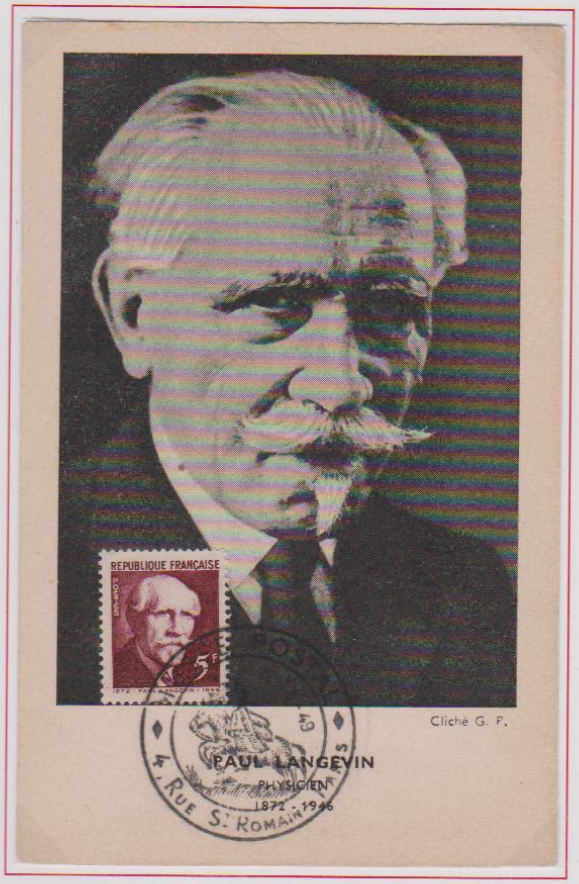

PAUL LANGEVIN

Parigi – 1872 – 1946 – Fisico Francese. Fu autore di ricerche sui Gas ionizzati e sul magnetismo. Nel 1905 enunciò la teoria elettronica completa dei fenomeni (Dia) e (Paramagnetici) Nel 1915 durante la Prima Guerra Mondiale, mise a punto la ricezione degli ultrasuoni e ne identificò l'impiego nell'individuazione di sottomarini.

EMISSIONE – 17/11/1948 Francia
OBLITERAZIONE –Timbre special illustrée.-VN-
Museo Postale
Parigi 12/03/1949
Edizione – G.P.

FRANCISCO PI MARGALL

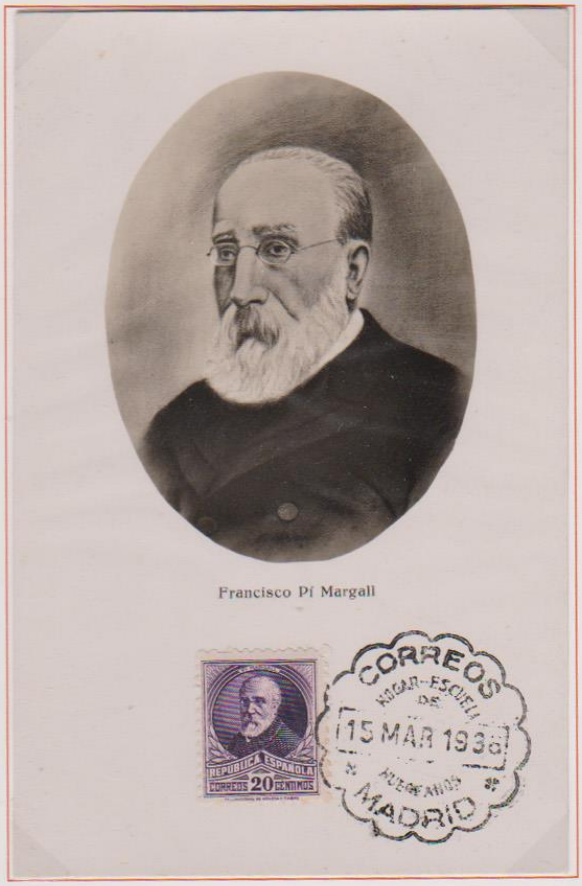

Francisco Pi Margall, 20 aprile 1824, Barcellona; † 29 di novembre 1901, Madrid, fu un politico, pensatore e scrittore spagnolo, presidente della Prima Repubblica, febbraio 1873 - gennaio 1874. Sostenitore di un modello federalista per la Prima Repubblica, seppe unire le influenze di Proudhon per portare a termine la politica dello Stato.

EMISSIONE-1931/34 SPAGNA
OBLITERAZIONE-Madrid15/03/1936
Edizione-""

Francisco Gomes Teixeira (1851-1933) nacque a S. Cosmado, nel distretto di Viseu. Dovette scegliere fra studiare Teologia o Matematica, la fortuna decise per le Matematica: prese il dottorato, e insegnò presso la stessa Università di Coimbra.

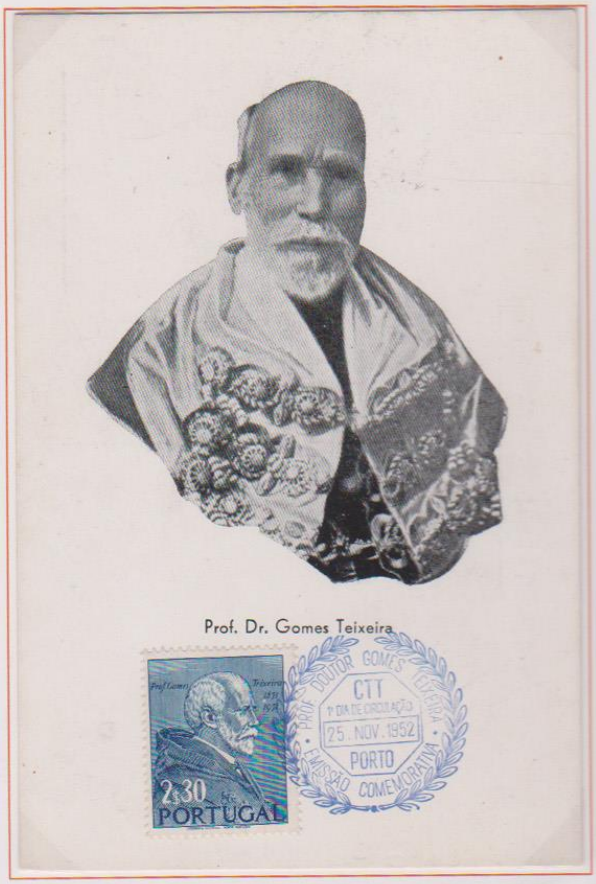

EMISSIONE-25/11/1952 PORTOGALLO
Nel centenario della nascita
Primo giorno
OBLITERAZIONE– Porto
Edizione– Cartolina Postale.

BECQUEREL ANTOINE HENRI

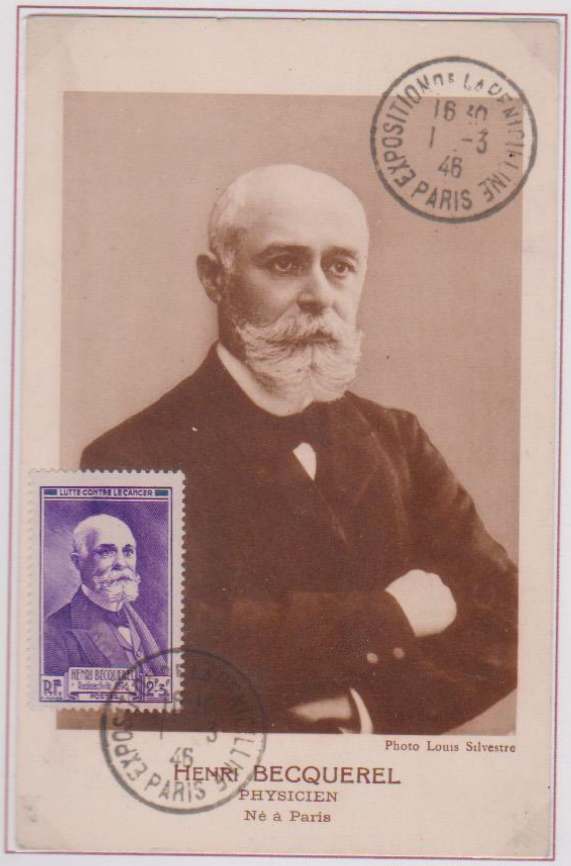

Parigi – 1852 – Croisic – 1908 – Fisico Francese, scoprì la radioattività nell'uranio. Divenne professore di fisica al Museo di storia naturale di Parigi nel 1892 e all'Ecole Polytechnique nel 1895. Nel 1896, nel corso delle sue ricerche sulla fluorescenza, scoprì accidentalmente il fenomeno della radioattività. Fu insignito del Premio Nobel per la Fisica nel 1903.

EMISSIONE – 04/02/1946 Francia. Nel 50° della scoperta della Radioattività.
OBLITERAZIONE – Timbre à dare Ordinaire. Type A9. VN. Esposition de la Peniciline, Parigi 01/03/1946.
Edizione – L.Silvestre.

JEAN PERRIN

Lilla – 1870 – New York – 1942 – Fisico Francese. Professore di chimica e fisica all'Università di Parigi dal 1910 al 1940. Contribuì notevolmente alla conoscenza dell'atomo. Sperimentando, scoprì che i raggi catodici si compongono di particelle a carica elettrica negativa. Nel 1920 fu insignito del premio Nobel per la Fisica.

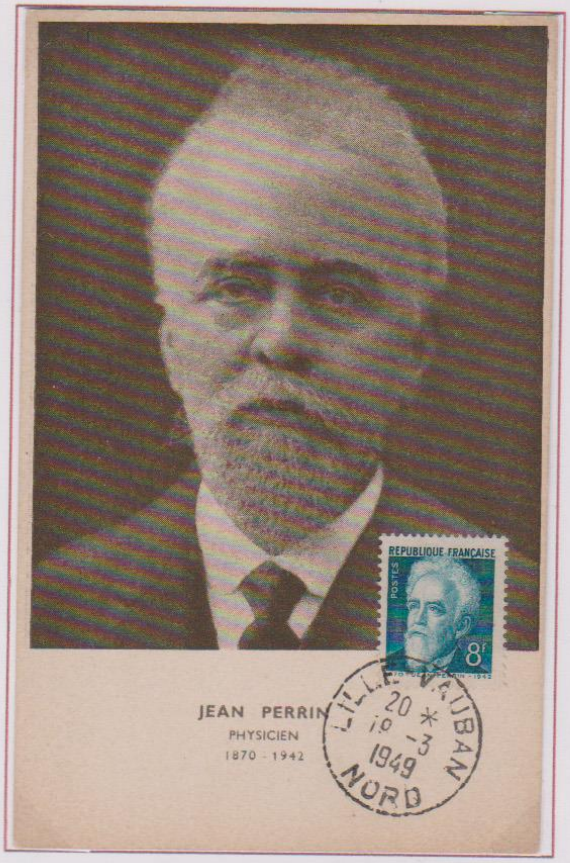

EMISSIONE – 17/11/1948 Francia.
OBLITE- –Cachet manuel à date. Type A6. VN
Lilla, 18/03/1949
Edizione – ?

MARIE CURIE

Reproduction de la Médaille officielle commémorative à l'effigie de Pierre et Marie CURIE, frappée spécialement par les soins de l'Union Internationale contre le Cancer

Scopritrice del Radium; il suo vero nome era - Manya Sklodowska- Nata a Varsavia 1867-Sancellemoz 19-34- Dopo anni molti difficili in cui lavorò come insegnante e governante, si trasferì a Parigi con la sorella Brania, studiò matematica e Fisica alla Sorbona, laureandosi in ambedue le materie nel 1903 e 1994. Meritò il Premio Nobel per la sua scoperta.

EMISSIONE- 20/09/1938 Francia.
OBLITERAZIONE– Flamme Daguin –
Parigi 23/11/1938.
Ediz- Cartolina Postale.

ELSA BRANDSTROM

1888-1948- Per la sua azione infaticabile e per la sua devozione nei campi di prigionia in Siberia, durante la Prima Guerra Mondiale, fu soprannominata L'ANGELO DELLA SIBERIA. Ella resterà una magnifica figura di infermiera della Croce Rossa.

EMISSIONE- 23/10/1951 Germania.
OBLITERAZIONE- Francoforte 10/02/1952.
Ediz- Cartolina edita dalla Croce Rossa.

Elsa BRANDSTRÖM 1888 - 1948 Fille de l'Ambassadeur Suédois à Petersbourg Edouard Brandström
Tochter des schwedischen Gesandten in Petersburg Eduard Brandström

DANTE ALIGHIERI

Poeta Fiorentino 1265-1321. Il suo capolavoro fu la : DIVINA COMMEDIA. Poema allegorico, è un grandiosa visione filosofica, teologica e politica del Mondo Medioevale.

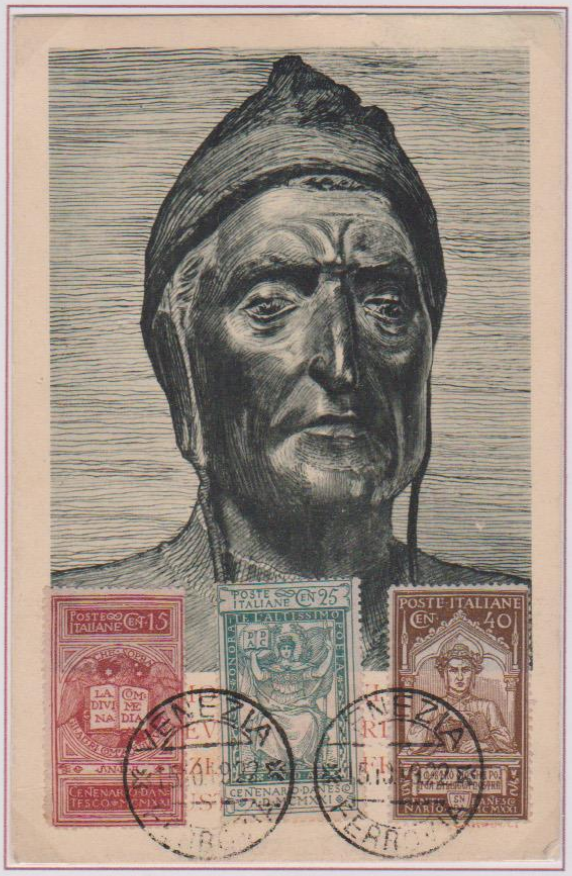

EMISSIONE- 28/09/1921 Italia.
OBLITERAZIONE- Venezia 15/10/1922
Edizione- Zanetti. & Poppolman. Milano

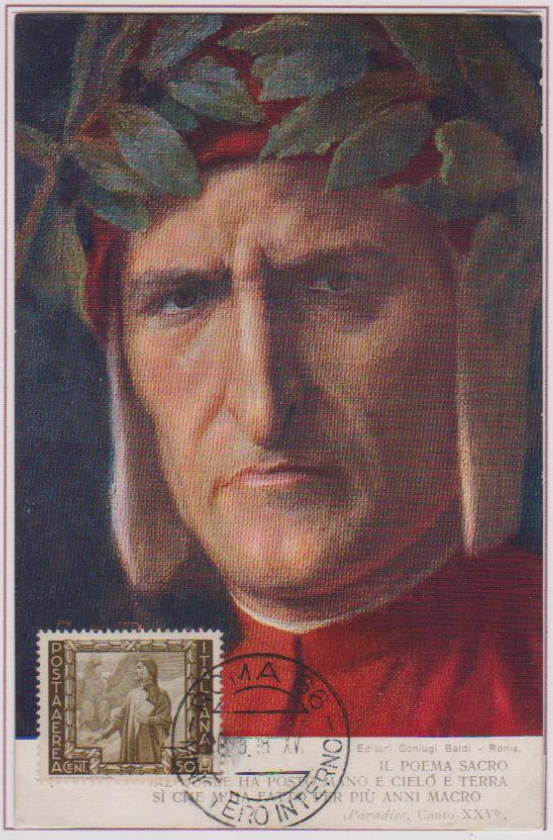

EMISSIONE – 28/10/1938 ITALIA
OBLITERAZIONE– Roma Ministero degli Interni
Primo giorno
Edizione – Cartolina Postale

FRANCESCO PETRARCA

Arezzo 1304 - Arquà -1374 - Poeta. Il riconoscimento a lui tributato dai suoi contemporanei, culminò con l'incoronazione (1341) in Campidoglio, con la quale il Petrarca fu Laureato Poeta.

EMISSIONE- 10/11/1956 Francia.
OBLITERAZIONE– PJ non illustrée-
Fontaine de Vaucluse Città dove il Petrarca compose gran parte dell'Opera in onore della bella Laura.
Primo giorno
Ediz- Izard.

FRANCOIS VILLON

Parigi – 1431 – ? 1463 – Poeta Francese, per la bellezza e l'originalità, oltre che la forte qualità evocativa dei suoi versi, considerato il maggior poeta lirico della letteratura francese, e comunque uno dei padri della poesia moderna. Della sua vita poco si conosce, gli unici documenti di cui si dispone sono di origine giuridica, fatto questo che suffraga l'immagine leggendaria del "Poeta maledetto".

EMISSIONE – 28/10/1946 Francia
OBLITERAZIONE –Timbre spécial illustrée. -
Museo Postale
Parigi 14/05/1947
Edizione – E.S.

CAMOES LUIS VAZ

1524-1580- Il più grande Poeta Portoghese, vissuto a lungo in Africa e in India: sue opere (I Lusiadi 1572) poema epico in 10 canti e 1102 ottave, cantò le gesta di Vasco de Gama e le glorie del Portogallo.

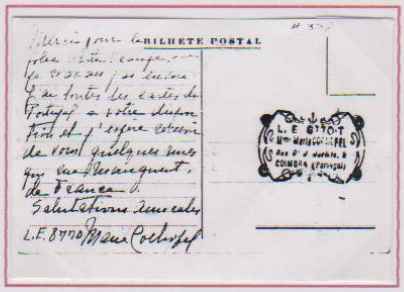

Retro della CM. viaggiata in Coim-

EMISSIONE- 11/11/1924 Portogallo.
OBLITERAZIONE- Coimbra 13/11/1924
Ediz- Cartolina Postale.

MONTESQUIEU

Charles, Louis de Secondat – La Bréde, Bordeaux 1689 – Parigi 1755 – Filosofo e pensatore politico francese. Dopo gli studi giuridici, nel 1714 divenne consigliere al Parlamento di Bordeaux di cui fu presidente dal 1716 al 1728. Con la pungente satira delle LETTERE PERSIANE, pubblicate anonime nel 1721, sferzò un attacco alla Francia del suo tempo, mettendone alla berlina gli ambienti politici, religiosi e letterali. In quest'opera che ebbe una larga diffusione, Montesquieu si impegnò in un'appassionata difesa della tolleranza, inaugurando la stagione dell'ILLUMINISMO.

EMISSIONE – 14/11/1949 Francia
OBLITERAZIONE –La Bréde, PJ –VN - Timbre à date manuel. Type A4 - Primo giorno
Edizione – ND.

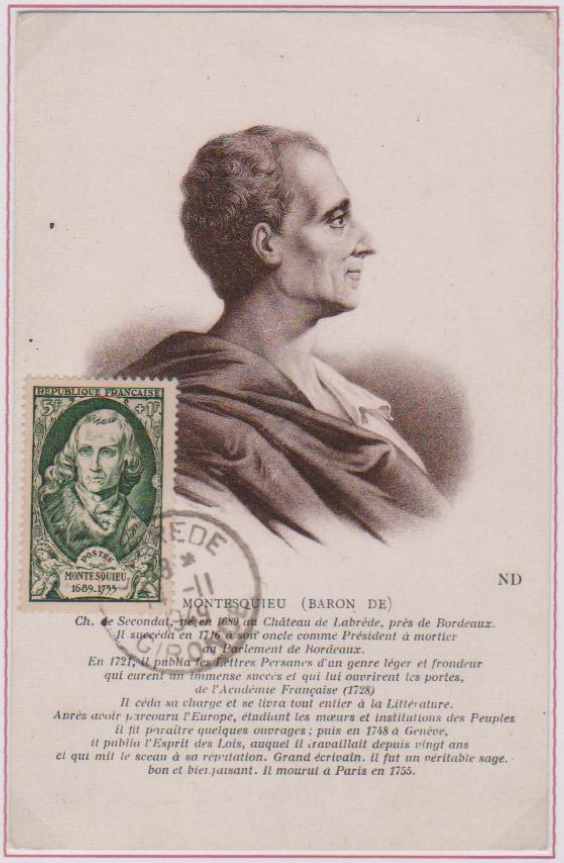

MOLIERE

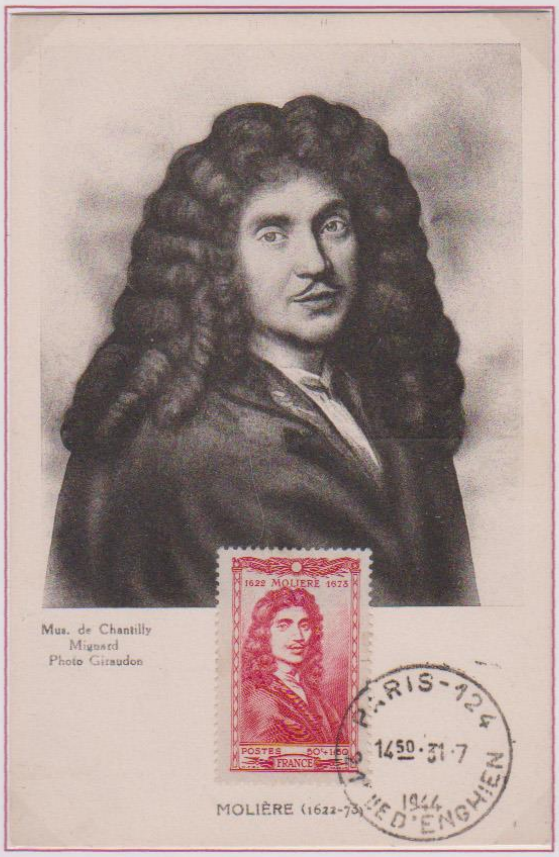

Parigi – 1622 – 1673 – Attore e commediografo Francese. genio della comicità, Molière seppe creare una galleria di personaggi che incarnano le follie e i vizi della società dell'epoca, superando i tradizionali ruoli burleschi, per fornire profonde osservazioni di carattere.

EMISSIONE – 31/07/1944 Francia
OBLITERAZIONE –PJ-Timbre ordinaire VN.
Parigi
Primo giorno.
Edizione – CarMax.

FRANCOIS RENE

De Chateaubriand- Saint Malo, Bretagna 1768- Parigi 1848- Scrittore e uomo politico Francese, esponente di primo piano del movimento Romantico. Tornò in Francia dagli Stati Uniti nel 1-792. Riparò in Gran Bretagna. Ritornò in Francia nel 1800. Pensatore dallo stile ricco e potentemente modellato, nella sua narrativa introdusse alcuni elementi che divennero poi tipici del movimento Romantico.

EMISSIONE-03/07/1948. Francia.
Centenario della morte.
OBLITERAZIONE– Timbre special illustrée non concordante- Saint Malo, VN. 17/07/1948.
Ediz- B.N.

VARIANTE

VOLTAIRE

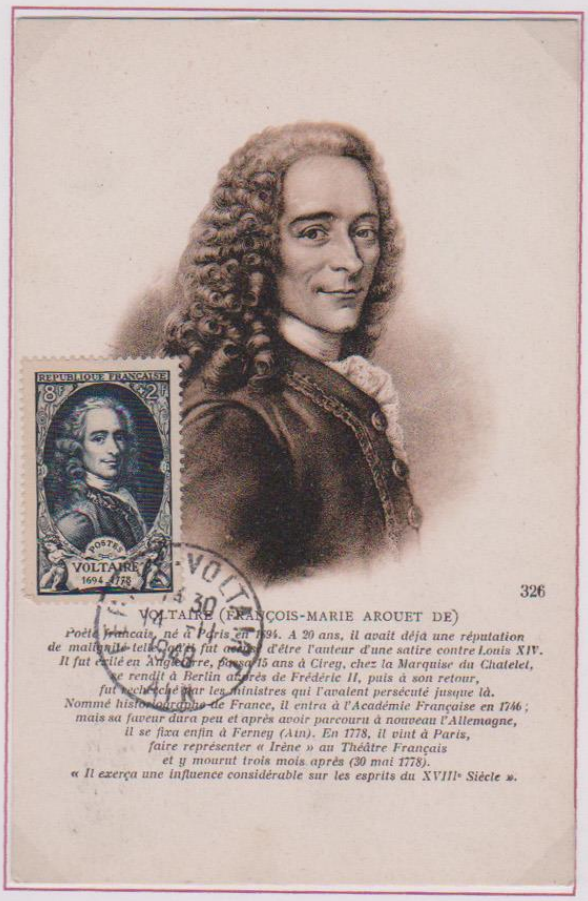

Francois, Marie, Arouet- Parigi 1694-1778- Scrittore Francese, esucato nel collegio Giansenista di Saint magioire e in quello gesuitico Louis - Le grand. Si dedicò sin dall'inizio alla lettera e rivelò ben presto il suo spirito polemista, scrivendo una satira politica sul regno di Luigi XIV, che gli costò alcuni mesi di carcere (1718)

EMISSIONE- 14/11/1949 Francia.
OBLITERAZIONE– PJ-Cache a date manuel-Type A4 -Ferney (AIN) VD.
Primo giorno
Ediz- A.P.C. Art. Photomecaniques.

Con la rappresentazione della sua prima tragedia,l'Edipo (1718) e la pubblicazione del poema, La lega (1723) raggiunse la notorietà e gli venne assegnata una pensione dal re. Da quel momento la sua vita sarà caratterizzata da esili e ritorni, gli uni per la costante ostilità degli ambienti.

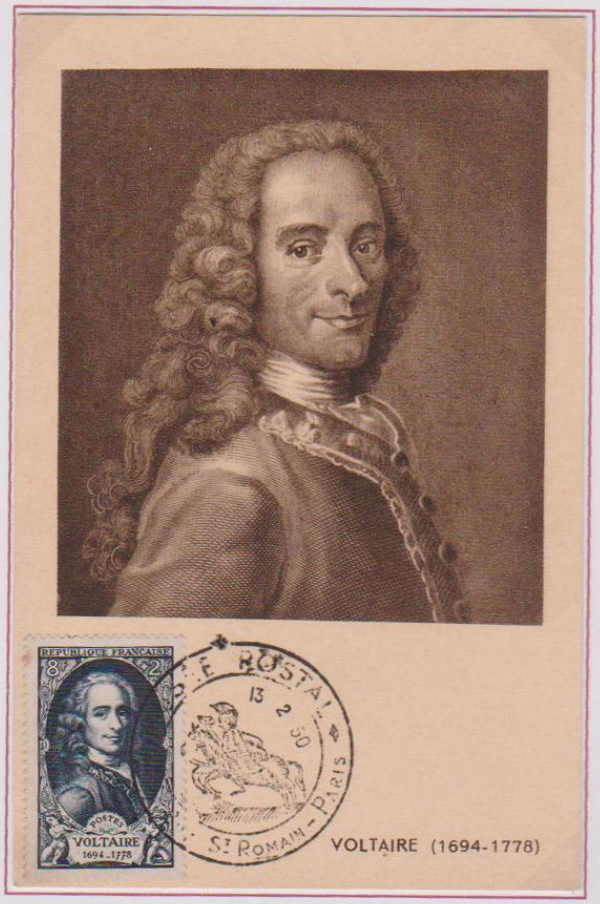

EMISSIONE - 04/1171949 Francia
OBLITERAZIONE - Paris 13/02/1950. Timbre special illustée non concordante. VN. VD.
Ediz - Bourgogne.

55

CHENIER ANDRE MARIE

Costantinopoli – 1762 – Parigi – 1794 – Poeta Francese. Tra i maggiori esponenti del classicismo europeo, è stato tuttavia considerato dai romantici un loro precursore. Chenier si formò in Francia, dove, pur appoggiando le istanze della Rivoluzione Francese, espresse la propria profonda preoccupazione, per gli eccessi del Terrore. Per queste sue dichiarazioni entrò in conflitto con il capo Rivoluzionario Maximilien de Robespierre e pagò con la ghigliottina. Fra le sue liriche più celebri figura " La giovane prigioniera"

EMISSIONE – 1950 Francia
OBLITERAZIONE – Timbre special.
Esposizione della Croce Rossa e della Posta
"Museo Postale di Parigi" 26/12/1953
Edizione – BN.

LAMARTINE ALPHONSE MARIE LOUIS

Macon – 1790 – Parigi – 1869 – Scrittore Francese. Figlio di un ufficiale dell'Esercito regio. Lamartine è soprattutto conosciuto per la sua poesia, caratterizzata da motivi tipicamente romantici espressi con la grazia e raffinatezza formali, in un'atmosfera che mescola una sottile malinconia a efficaci descrizioni di paesaggi campestri. Il suo volume di poesie più noto è "Meditazioni poetiche" del 1820.

EMISSIONE – 05/04/1948 Francia
OBLITERAZIONE –PJ– Timbre ordinaire.-
Macon VN.
Primo giorno
Edizione – ND.

FRIEDRICH HOLDERLIN

Lauffen am Neckar, Wurttemberg – 1770 – Tubinga – 1843 –Uno dei maggiori poeti lirici tedeschi, punto di raccordo tra la scuola classica e quella romantica. La sua poesia, rimasta a lungo nell'oblio, è stata rivalutata all'inizio del XX secolo.

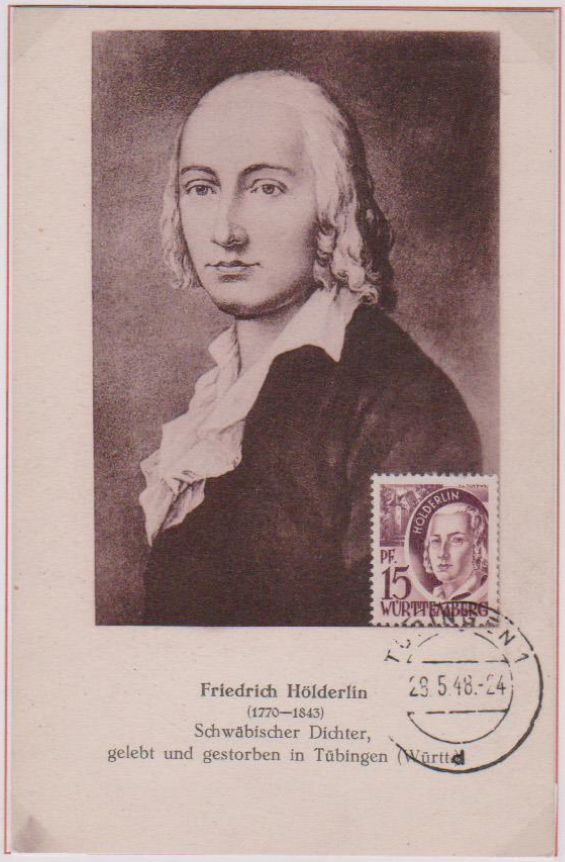

EMISSIONE – 1947/1948 Wurttemberg, Germania.
OBLITERAZIONE – Turingen 28/05/1948
Edizione – Metz.

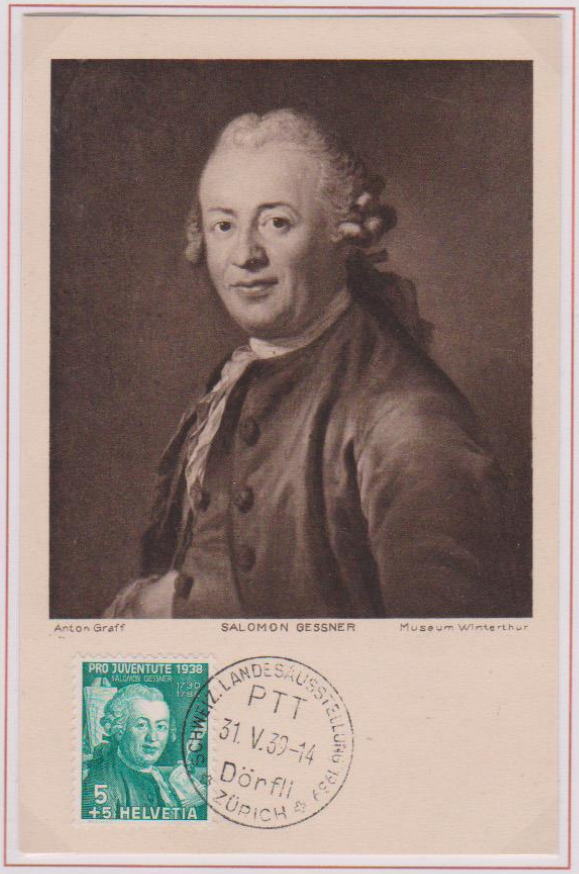

SALOMON GESSNER (1730—1788)Poeta Svizzero, figlio di un libraio Zurighese. A scuola non era molto bravo. Nel 1749 fu nuovamente mandato ad imparare il mestiere di libraioquesta volta a Berlino. Nel 1753 approdò alla sua prima opera letteraria "LA NOTTE" nel 1754 il romanzo pastorale "DHAPNIS" nel 1758 "LA MORTE DI ABELS" e molti altri ancora. Conobbe nella sua esistenza tra i più grandi personaggi di quel tempo.

EMISSIONE – 1/12/1928 Svizzera
OBLITERAZIONE – 31/5/1930 Zurigo
Edizione – H. Linch

VITTORIO ALFIERI

Asti 1749 - Firenze 1803 - Domina la sua opera la scena letteraria del settecento Italiano.
Un punto di potere ineluttabile per le grandi esperienze poetiche del primo ottocento, prime fra tutte quelle di Ugo Foscolo.

EMISSIONE- 14/03/1932 Italia
OBLITERAZIONE- Firenze, città dove morì, 27/03/1932
Ediz- Ballerini & Frattini. Firenze..

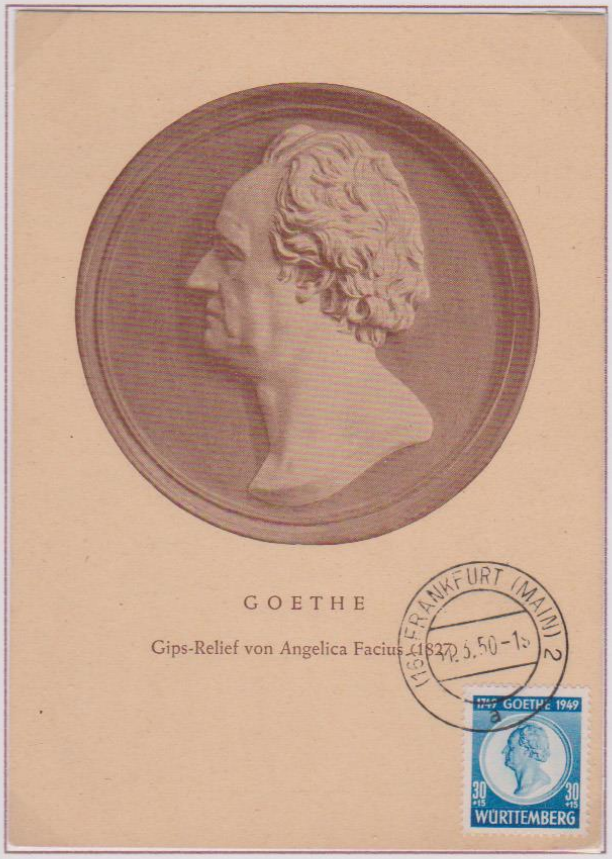

JOHANN WOLFGANG VON GOETHE

Poeta Tedesco. Francoforte sul Meno -1749-1832- Poeta Tedesco. Fu a Weimar, consigliere del Duca Carlo Augusto. Le sue prime esperienze letterarie prendono avvio dalla ;
" STURM UND DRANG " preludio romantico ad una interpretazione classica dell'arte. Si occupò anche di problemi scientifici, scoprì l'osso intermascellare dell'uomo, scrisse la:" METAMORFOSI DELLE PIANTE " e " TEORIA DEI COLORI "

EMISSIONE-12/08/1949 Wurttemberg-Germania.
OBLITERAZIONE- Francoforte 21/03/1950
Ediz- D.M.C. Koln.

58

NICOLO' UGO FOSCOLO

Zante 1778- Londra 1827- Uno dei massimi Poeti Italiani del XIX° Sec. Riflette nella sua opera il critico momento del passaggio della cultura Europea e Italiana, dall'illuminismo al romanticismo.

EMISSIONE- 14/03/1932 Italia.
OBLITERAZIONE- Brescia 06/07/1932
Ediz- S.I.F. Bettani. Bologna.

STENDHAL

Henri, Marie, Beyle -1783-1842- Scrittore Francese, nutrì grande amore per l'Italia ove dimorò a lungo. Autore di opere letterarie e di opere storiche di ricordi (Ricordi di esotismo) (Vita di Enrico Brulard)

EMISSIONE- 14/11/1942 Francia.
OBLITERAZIONE– Cache a date manuel.
Type A4- Parigi, VD. 09/12/1944.
Ediz- Hèlio Lèon Marotti. Paris.

JOHANN PETER HEBEL

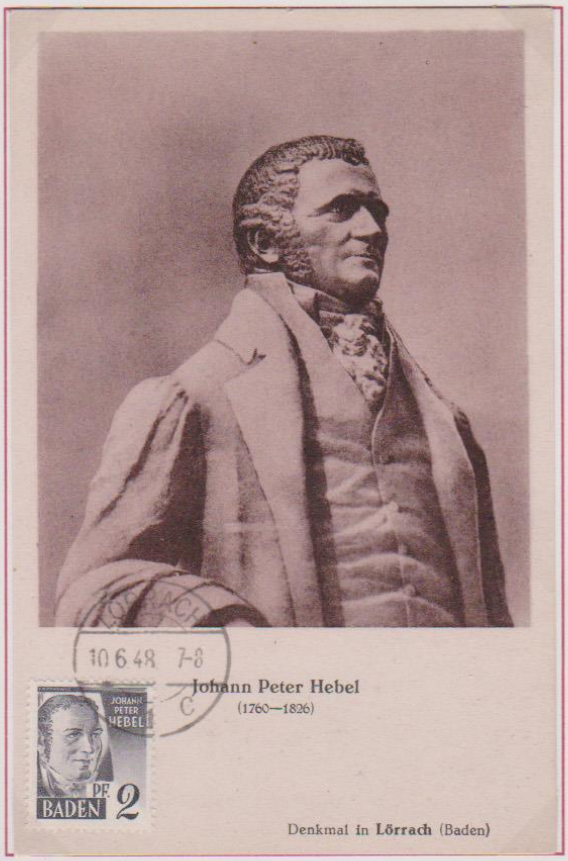

Johann Peter Hebel nacque a Basilea nel 1760 (morì a Schwetzingen nel 1826), fu il maggiore rappresentante della letteratura dialettale alemanna. Esordì nel 1803 con Poesie alemanne (Alemannische Gedichte), che restano la cosa migliore da lui scritta. Nei brevi racconti de Lo scrigno dell'antico renano (Schatzkästlein des rheinischen Hausfreundes, 1811) conciliò con stile garbato un caldo umorismo e una precisa intenzione pedagogica (e ne ebbe gli elogi di Goethe e Jean Paul).

EMISSIONE– 1947/48 BADEN
OBLITERAZIONE– Lorrach 10/06/1948
Ediz– Metz.

Honorè de Balzac—Tours 20 Maggio 1799—Parigi 17 Agosto 1850 è stato uno scrittore francese considerato fra i maggiori della prima metà del XIX secolo.

EMISSIONE– 5/06/1939 Francia
OBLITERAZIONE- Tours 6/06/1939 VN
Ediz– KE 240

60

Franz GRIILPARZER

Poeta - Scrittore - Nato a Vienna nel 1791, figlio di un avvocato, alla morte del padre dovette abbandonare gli studi di diritto. Fu precettore, poi intraprese una modesta carriera statale. Nel 1826 incontrò Goethe - in Francia e Inghilterra (1836), in Turchia e Grecia (1847). Morì a Vienna nel 1872. La prima opera di Grillparzer ad essere rappresentata fu *L'avola* (Die Ahnfrau, 1817), un dramma fatalista, in cui è il gusto romanticista dell'orrore. Seguì *Sappho* (1818) tragedia classicista, che svolse con acuta penetrazione il tema della solitudine dell'artista.

EMISSIONE – 10/02/1947 AUSTRIA
Nel 75° della nascita.
OBLITERAZIONE – Vienna PJ.
Timbre non illustre.VN.
Primo giorno
Edizione – J. Angeli.

GERALRD de NERVAL

Parigi – 1808 – 1855 – Pseudonimo di Gèrard Labrunie, scrittore Francese, la cui opera, densa di riferimenti al sogno, alle dimensioni psicologiche della fantasia. Le sue opere riflettono le esperienze personali e soprattutto le visioni fantastiche e oniriche che agitavano il suo delicato equilibrio mentale, tant'è che morì suduicida .Sue opere, -Le figlie del fuoco-Sylvie- Chimere- ecc.....

EMIS- –11/11/1955 – Nel 100° della morte - Francia
OBLITERAZIONE – Timbre special illustrée et concordante – Paris VN.VD.
Mostra Filatelica d'Autunno.
Primo giorno
3 Concordanze
Edizione – La Maximaphiles Francais.

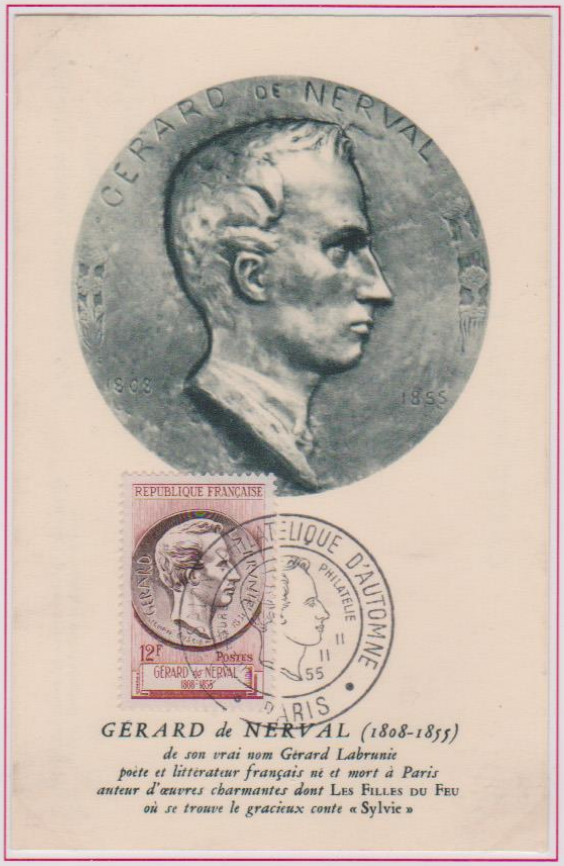

FREDERIC MISTRAL

Frédéric MISTRAL — "Le CHANTRE de la PROVENCE"

Poeta provenzale (1830 - 1914) il più insigne responsabile del movimento di rinascita della lingua e della poesia provenzale nel XIX sec. Al poema rustico e amoroso Mirella (1859), suo capolavoro, seguirono l'epopea Calendau (1867) la raccolta delle liriche Le isole d'oro (1875) il grande lessico della lingua d'oc. Il tesoro del felibrismo (1878 - 1886) la novella in versi Nerto (1884) e il Poema del Rodano (1897). Premio Nobel 1904 per la letteratura.

EMISSIONE - 20/02/1941 Francia
OBLITERAZIONE - Arles - Timbre Journee de Mistral VN 03/07/1948
Edizione - E. Barral. Arles.

VICENTE BLASCO IBANEZ

Valencia 1867- Mentone 1928- Romanziere Spagnolo- Conosciuto soprattutto per i suoi libri di impianto naturalistico, che illustrano la vita della sua nativa Valencia. Fu Deputato antimonarchico e diede vita , nel 1901 al famoso giornale el pueblo. Nel 1923 fondò il Partito Blasquista, corrente del repubblicanesimo federale.

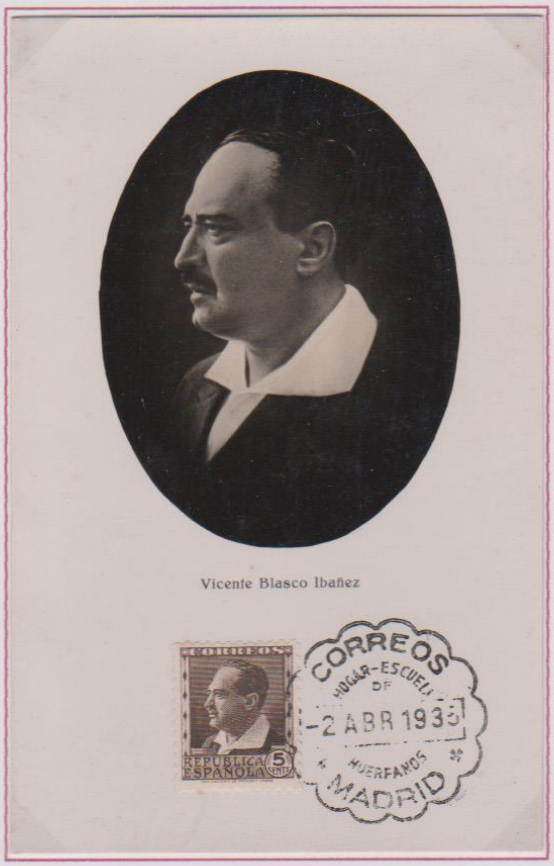

Vicente Blasco Ibañez

EMISSIONE - 1931/34 Spagna.
OBLITERAZIONE-Madrid 02/04/1935.
Ediz- ?

FERDINAND VON ZEPPELIN

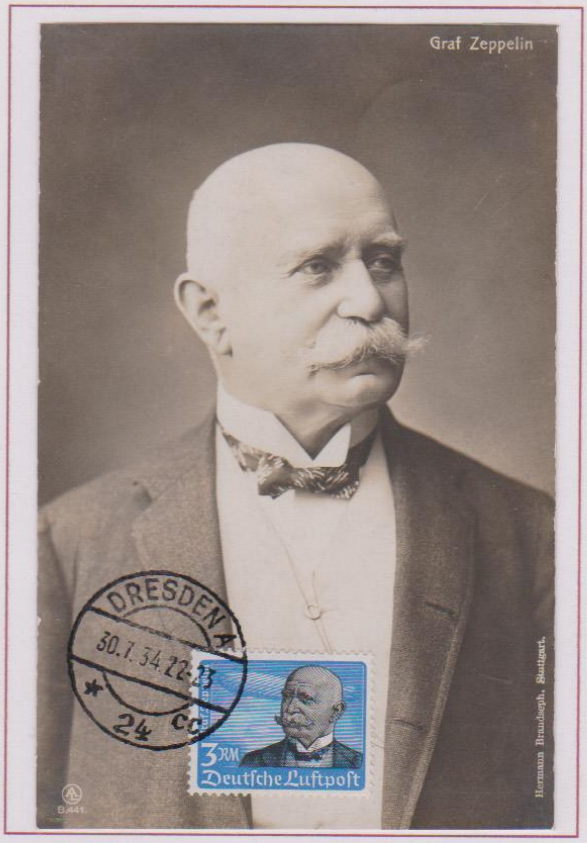

Ferdinand Von Zeppelin è nato a Baden In Germania nel 1838. A vent'anni entrò a far parte dell'esercito Tedesco ed era un membro della spedizione che è andata in Nord America per cercare la sorgente del fiume Missisipi. Mentre in Minnesota nel 1870 ha fatto la sua prima scensione in Mongolfiera militare. Zeppelin aveva raggiunto ilk grado di Brigadier Generale quando si ritirò dall'Esercito Tedesco nel 1891. Negli anni successivi si dedica allo studio del settore areonautico.

EMISSIONE – 21/01/1934 Germanoa Reich
OBLITERAZIONE –Dresda 30/07/1934
Edizione ——

LOUIS BRAILLE

Louis Braille, Couovray 1809 Parigi 6 Gennaio 1852, è stato un inventore Francese, ideò l'alfabeto (che da Lui prese il nome) utilizzato per la scrittura delle persone cieche.

EMISSIONE – 1947 Argentina
OBLITERAZIONE – Buenos Aires 3/07/1948
Edizione – BN

CASTELAR Y RIPOLI EMILIO

1832-1899- Letterato e uomo politico Spagnolo, repubblicano e condannato a morte nel 1866, fu tra i più tenaci oppositori di Amedeo di Savoia, proclamata la Repubblica, fu Presidente del Consiglio, (1873-1874) fu anche un famoso oratore.

EMISSIONE- 1931/1934 Spagna.
OBLITERAZIONE- Barcellona 16/10/1932.
Ediz- 88.

FRANCE ANATOLE

Francois, Anatole, Tribult- Parigi 1844-1924. Scrittore, il maggiore stilista Francese moderno, critico, poeta, ma soprattutto autore di recenti romanzi e novelle. Accademico di Francia e nel 1921 Premio Nobel per la Letteratura.

EMISSIONE-16/06/1937 Francia.
OBLITERAZIONE–PJ- Timbre a date manuel.
Type A4-Parigi, VN. Primo giorno
Ediz- AN.

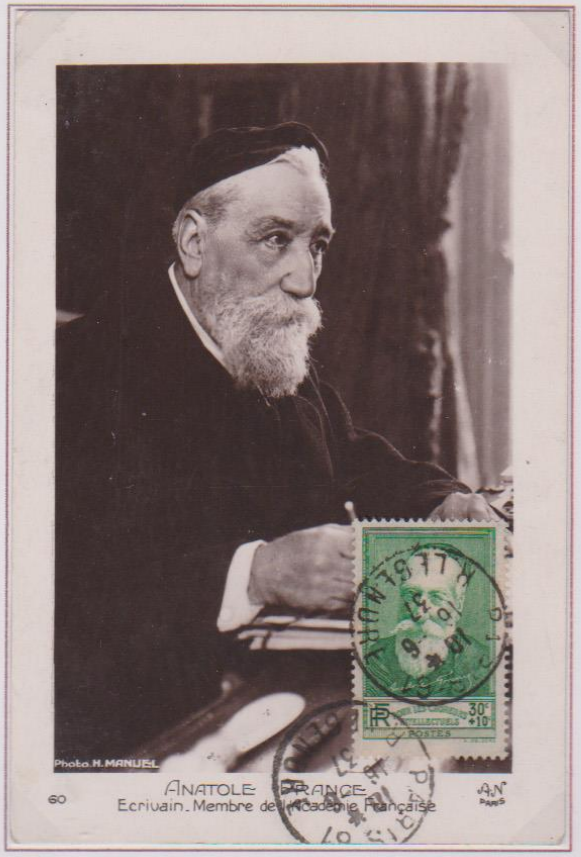

CARDUCCI GIOSUE'

Valdicastello 1835- Bologna 1907- Sommo scrittore e poeta. Nel 1890 fu eletto Senatore. Nel 1906 fu insignito del Premio Nobel.

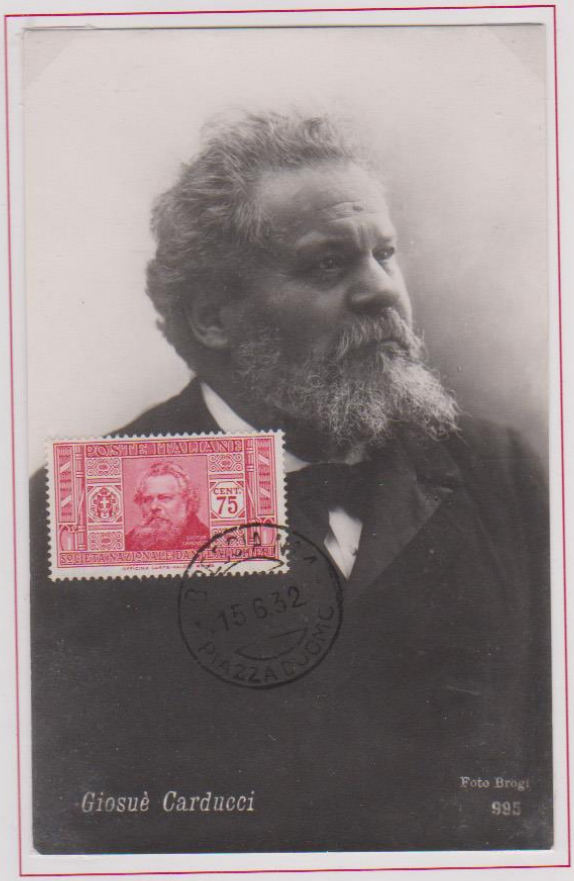

EMISSIONE- 14/03/1932 Italia
OBLITERAZIONE- Brescia 15/06/1932.
Ediz- Frattini. Firenza.

PASCOLI GIOVANNI

San Mauro di Romagna 1855- Bologna 1912- Poeta in Italiano e Latino, critico e filosofo, professore di Latino, Greco e di Grammatica.

EMISSIONE- 31/12/1955 Italia.
OBLITERAZIONE- Rimini – Primo giorno.
Ediz- Rabbi.

6 PITTORI & SCULTORI

JEAN FOUQUET

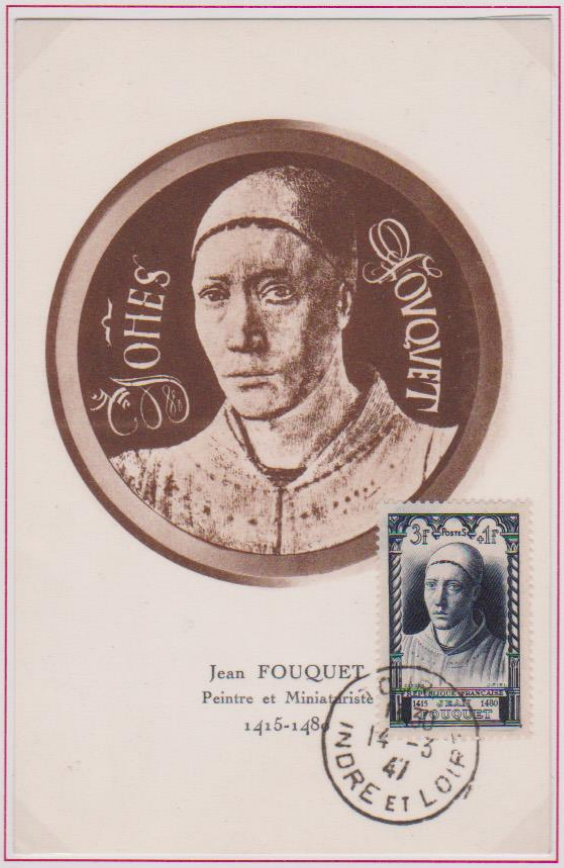

Tours – 1420 – 1480 – Pittore e miniatore Francese. Il suo stile in un primo tempo fu influenzato dalla pittura fiamminga, soprattutto da Hubert e Jan van Eyck. Un viaggio in Italia intorno al 1447 lo avvicinò alla scuola Fiorentina di pittura e scultura del Rinascimento, ammirava molto il Beato Angelico.

EMISSIONE – 14/03/1947 Francia
OBLITERAZIONE –PJ. Timbre a date. Type A9 –
Tours VN. –
Primo giorno
Edizione – ?

IL PERUGINO

Pietro Vannucchi - Città della Pieve - 1445 - Fortignano 1523. Pittore italiano. Si sa poco dei suoi studi, anche se si crede sia stato a bottega dal Verrocchio a Firenze. Una delle opere più acclamate del Perugino è l'affresco "La consegna delle chiavi a San Pietro" (1481/82).

EMISSIONE- 23/07/1951 Italia
OBLITERAZIONE– Città della Pieve 23/12/1951
Ediz– Brunner-Como.

LEONARDO DA VINCI

Vinci-Firenze—15/Aprile 1452 –Castello di Cloux presso Amboise 2 Maggio 1519. Uno dei più insigni rappresentanti del Rinascimento Italiano e uno degli intelletti più versatile di tutti i tempi. Fu infatti pittore, scultore, architetto, studioso di ingegneria meccanica, matematico, anatomista, scrittore.

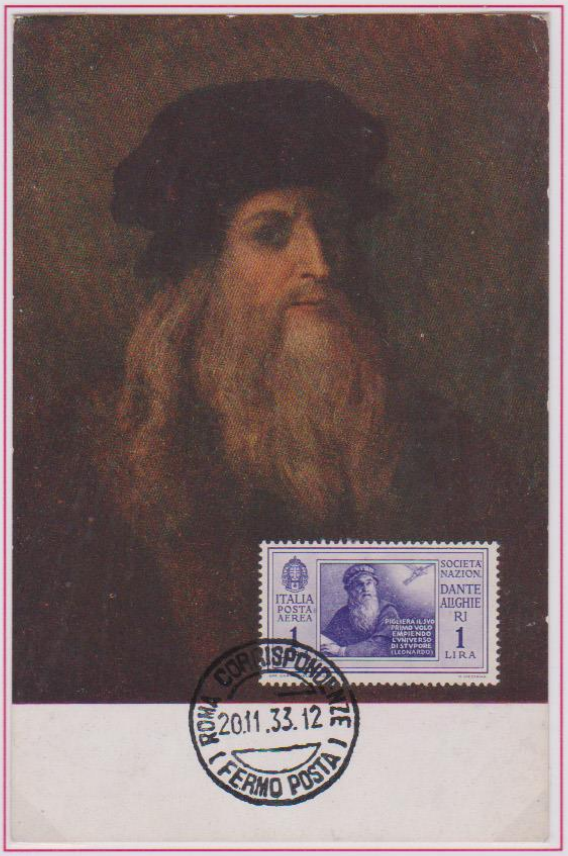

EMISSIONE– 14/03/1932 Italia.
OBLITERAZIONE– Roma 20/11/1933
Ediz– Alfieri & La Croix

RAFFAELLO SANZIO

Figlio del pittore e cronachista Giovanni Santi, Raffaello Sanzio o Santi (Urbino 1483 –Roma 15-20) Fu uno dei più grandi pittori italiani del Rinascimento maturo. Si pensa che il padre lo mettesse a bottega, con il Perugino, probabilmente non oltre il 1494. L'influenza di quest'ultimo è evidente nelle prime opere del giovane artista, molte delle quali dipinte per chiese di Perugina o nelle vicinanze.

EMISSIONE – 11/11/1944 Città del Vaticano
OBLITERAZIONE – Città del Vaticano
20/11/1944
Edizione –Non scritta.

MICHELANGELO BUONARROTI

Nato a Caprese 1475-Roma 1564. Egli si pone al centro con le sue opere di un'epoca come l'artista che riassunse tutte le conquiste del momento dello spirito umano, aprendo al tempo stesso, nuove strade e nuova esperienza.

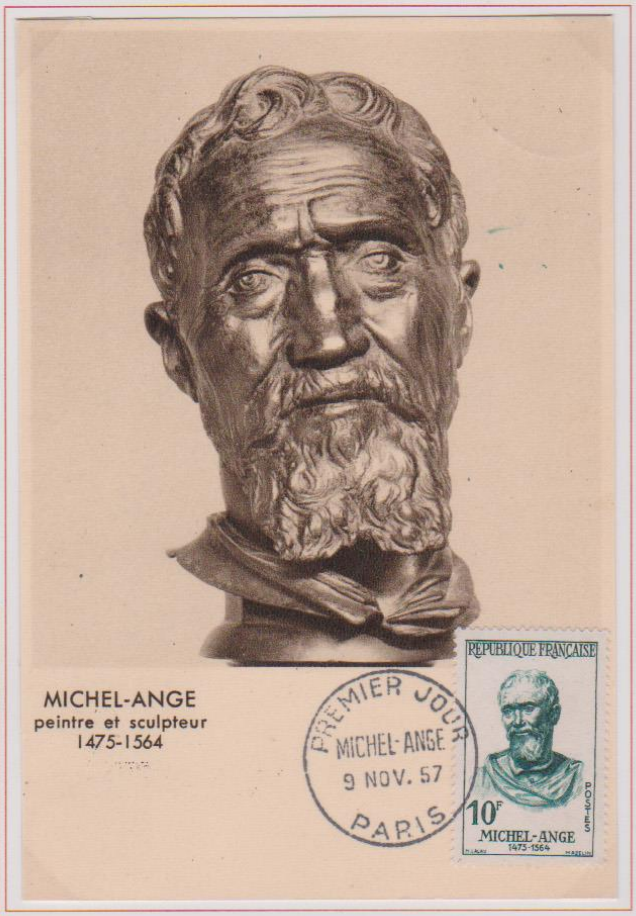

EMISSIONE– 9/11/1957- Francia
OBLITERAZIONE-PJ-Timbre non illustrée-Parigi
Edizione-*Giraudon-Parigi.*

BALDUNG GRIEN HANS

Sckwabisch Grund 1480-Sreasburgo 1545. Pittore ed incisore tedesco del Rinascimento, considerato uno degli artisti più originale dell'epoca. Allievo di Alfred Durer, fu attivo a Strasburgo e Friburgo, città quest'ultima, nella cui Cattedrale è conservata la sua massima opera, la pala d'altare che comprende "L'adorazione della vergine" 1516.

EMISSIONE– 01/05/1947 Baden Germania Ovest
Occupazione zona Francese.
OBLITERAZIONE-Baden Baden 18/06/1948
Edizione-541-FS Ae.

68

JAQUES CALLOT

Nancy 1592-1635- Incisore acquafortista Francese, noto soprattutto per le sue rappresentazioni di cerimonie di corte, feste e campagne militari. Crebbe alla corte di Nancy, dove il padre era Araldo e maestro di cerimonie.

EMISSIONE- 09/06/1938 Francia.
OBLITERAZIONE– Cachet ordinaire- Nancy,
VN. 12/07/1938
Edizione- Braun.

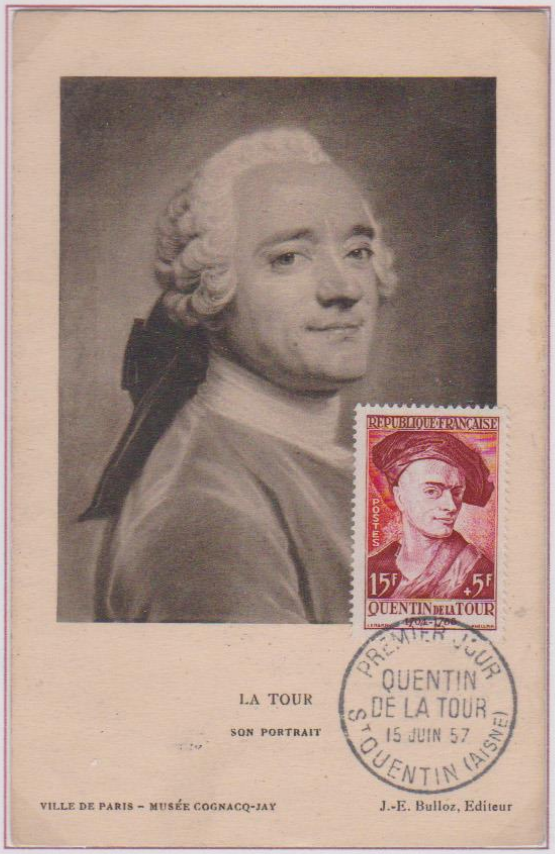

GEORGES LA TOUR

Vic sur Seille – 1593 – Lunéville – 1652 – Pittore Francese di soggetti religiosi e di genere, famoso soprattutto per gli interni notturni illuminati da candele. Fu influenzato dall'opera del Caravaggio e dell'Olandese Gerrit van Honthorst.

EMISSIONE – 15/06/1957 Francia
OBLITERAZIONE – PJ– non illustrée-
ST.Quentin Primo giorno
Edizione – Bulloz.

VELAZQUEZ

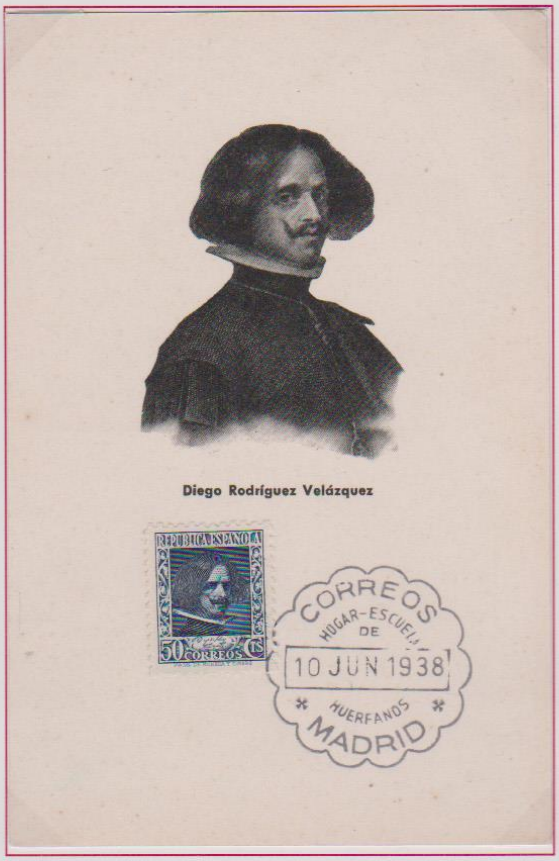

Diego Rodriguez da Silva-Siviglia 1599- Madrid 1660-Pittore Spagnolo. Uno dei maggiori ritrattisti mai esistiti. Pittore di corte di Filippo IV°, visse in Italia in alcuni periodi e dipinse molto. Dipinse circa 120 quadri, 80 dei quali rappresentano figure.

EMISSIONE- 1936/1938 Spagna.
OBLITERAZIONE- Madrid, città dove morì 10/06/1938
Ediz- Cartolina Postale

VAN DYCH

Pittore fiammingo, Antoine Van Dych (Anversa 1599—Londra 1641) è notissimo per le tele di soggetto sacro. Il suo talento artistico si manifestò precocemente, tanto che all'età di 16 anni aprì un proprio studio (frequentato da allievi) ad Anversa, e circa due anni dopo fu ammesso come maestro nella corporazione dei pittori della città. Tra il 1618 e il 1620 collaborò con Piter Paul Rubens lavorando al suo fianco, più nella veste di collaboratore che in quella di allievo.

EMISSIONE - 30/04/1944 Belgio
OBLITERAZIONE– Brugge 30/12/1944
Ediz– illeggibile.

70

RUBENS PIETER PAUL

Siegen, Vestfalia 1577-Anversa 1640- Pittore Fiammingo, considerato il maestro del Barocco Pittorico. Studiò molto i pittori Italiani e visse in Italia la ed Alberto ad Anversa. .

EMISSIONE- 26/04/1930 Belgio.
OBLITERAZIONE- Anversa, città dove morì.. 09/08/1930.
Ediz- Phototupie. Chambéry

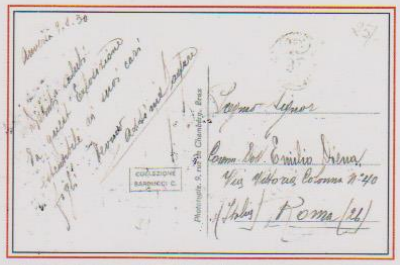

CM. Effettivamente viaggiata da Anversa a Roma e indirizzata a EMILIO DIENA

Altra CM. di Rubens, ancora un suo autoritratto si trova al Museo di Vienna.

EMISSIONE– 1° Luglio 1939 Belgio
OBLITERAZIONE– Anversa 3/08/1939
Ediz– Braun-Paris

71

RENBRANT

Harmenzoon Van Rijn-Leida 1606- Amsterdam 1669- Pittore Olandese. E' stato uno dei più grandi maestri dell'arte Europea.

EMISSIONE - 09/11/1957 Francia.
OBLITERAZIONE– PJ. Timbre illustrée non concordante- Parigi, Primo giorno
Ediz- Ando Den Haag. Germania.

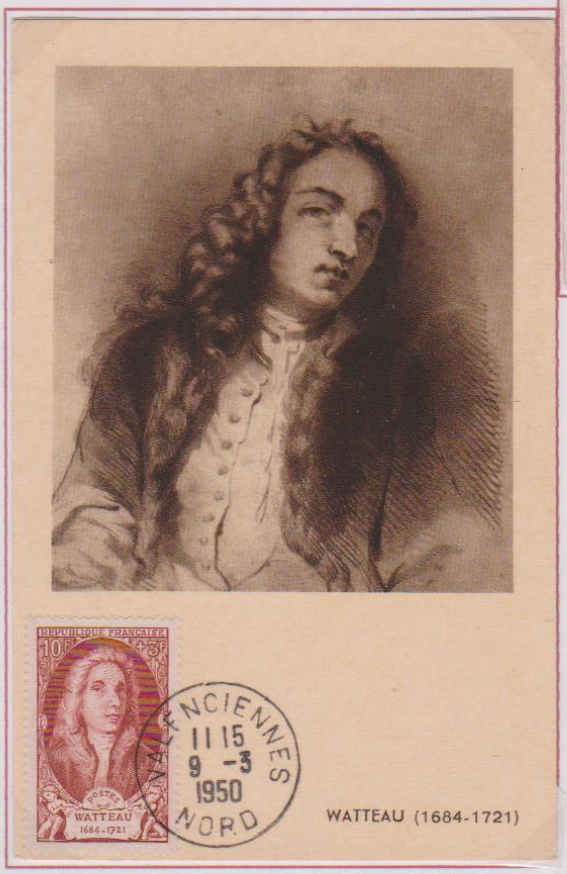

WATTEAU (1684-1721)

WATTEAU

Jean Antonie, - Valenciennes 1684—Nogent sur Marne, Parigi 1721. Pittore francese, figura di primo piano e tra i precursori dell'impressionismo per il suo uso del colore. Trasferitosi nel 1702 a Parigi, studiò presso Claude Gillot, incisore e pittore di costume e scene teatrali, al quale dovette l'interesse, allora di gran moda, per i personaggi della Commedia dell'arte Italiana. Studiò molto le opere di Rubens. Nel 1717 divenne membro dell'Accademie Francaise.

EMISSIONE—04/11/1949 Francia
OBLITERAZIONE– Valenciennes VN. 09/03/1950
Edizione—Bourgogne.

72

GOYA

y Lucientes, Francisco (Fuendetodos, Saragoza 1746-Bordeaux 1828) Pittore e incisore Spagnolo. Uno dei precursori del Romanticismo, celebre in particolare nelle opere di ritratti.

EMISSIONE- 15/06/1930 Spagna
OBLITERZIONE- Siviglia,Centenario della morte.
Primo giorno
Ediz- —

DELACROIX EUGENE

Charenton—Saint—Maurice 1798—Parigi 1863. Pittore francese, tra i maggiori esponenti del Romanticismo in Francia. Allievo di Pierre Guèrin fu educato sugli esempi neoclassici di Jacques Louis David, anche se più rilevante nella sua formazione, fu l'influenza dei maestri del colore del XVI e XVII secolo, come Paolo Veronese e Piter Paul Rubens. Assimilò presto anche la lezione dell'amico Thèodore Gèricault, le cui opere si collocano nel clima tumultuoso del nascente realismo romantico.

EMISSIONE—02/06/1951 Francia
OBLIT——Saint Maurice. PJ. Timbre non illustrèe.
Primo giorno
Edizione—P.G.