

A.M.G.O.T. SICILIA: AFFRANCATURE "Miste"

Introduzione

Lo sbarco in Sicilia avvenne alle ore 4,45 del 10 Luglio 1943, ad opera della VII^a Armata statunitense fra Scoglitti e Licata e della VIII^a Armata britannica fra Pachino e Siracusa.

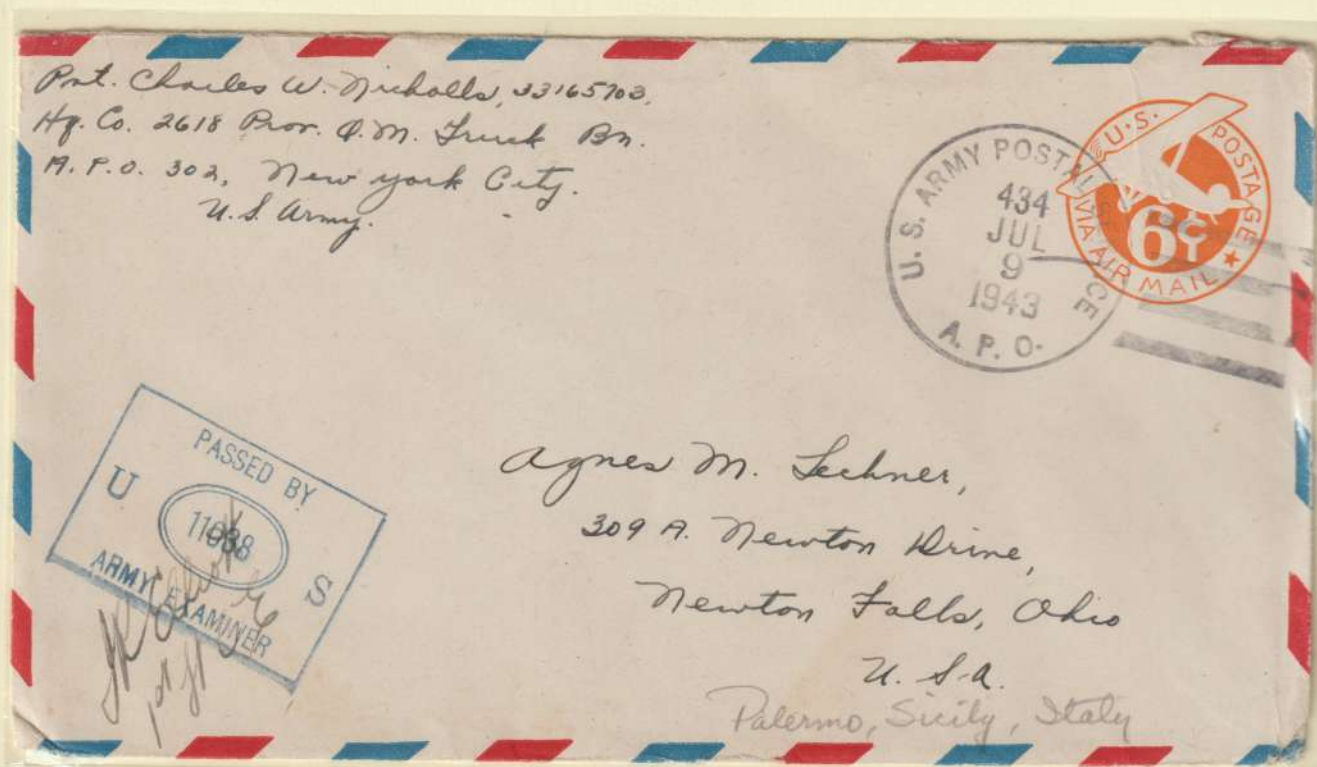

Lettera spedita dall'A.P.O. (Army Post Office) n°434 dislocata sicuramente in Sicilia e datata 9 Luglio 1943, alla vigilia dello sbarco!

In 38 giorni gli anglo-americani occuparono tutti i capoluoghi di provincia ultimo dei quali, il 17 Agosto, Messina e le Isole Eolie. Il Governo Militare Alleato o A.M.G.O.T. (Allied Military Government of Occupied Territory) assunse i poteri amministrativi dell'Isola. Furono emessi 9 francobolli nei valori da: 15c.-25c.-30c.-50c.-60c.-1L.-2L.-5L.-10L. Questi francobolli furono gli unici ammessi fino al 31 Agosto 1944 poiché tutti i valori del Regno furono messi "fuori corso" e saranno riammessi all'uso postale solo dal 1° Settembre 1944 da utilizzare da soli o insieme ai francobolli Amgot che avranno corso legale, ancora, fino al 30 Settembre. In questo mese, dunque, si avrà la possibilità di realizzare le cosiddette "Affrancature miste". In realtà, però, dopo la cessazione della validità postale dei francobolli Amgot si riscontrano altre "Miste" realizzate soprattutto nel mese successivo. Il loro uso fu occasionale e soggetto a rigorose tassazioni già dai primi giorni del mese di Ottobre. La corrispondenza sfuggita ai controlli o tollerata fu regolarmente obliterata e consegnata a destinazione senza tassazione. In altri casi essa fu obliterata, o non, in partenza, con o senza il segno "T" di tassazione impresso sulla stessa. La tassa, poi, non sempre fu riscossa. Oltre alle affrancature "miste" ufficiali realizzate nel Settembre e, per tolleranza, nei mesi successivi, esistono anche delle "miste" realizzate in mesi antecedenti al Settembre 1944 dovute al caso, all'ignoranza degli utenti, o ad altri fattori. Due esempi sono documentati nella pagina successiva. Tutti i documenti sono stati inseriti per ordine di data.

Affrancature "Miste" con valori del Regno d'Italia
Affrancature "Miste" antecedenti la data ufficiale del Settembre 1944.



18.03.44: Raccomandata primo porto spedita da Ispica (Ragusa) per città, affrancata con 25c. e 1L. Amgot + 50c. P.A. "Pegaso" del Regno. Esatta la tariffa di L.1,75



19.07.44: Cartolina postale da 15c. "Vinceremo" con francobolli del Regno da 5c. e 10c. "Imperiale" + 30c. Amgot. Spedita da Messina a Nuoro (Sardegna) giunse in data 23 dello stesso mese. Al verso, presenza del bollo di arrivo

Affrancature "Miste" con valori del Regno d'Italia
Affrancature "Miste" nel periodo ufficiale consentito.



(e)

07. 09.44: Raccomandata spedita da Palermo a Messina, affrancata con 2L. Amgot + 25c. e 75c. del Regno con l'effigie del Re della serie "Imperiale". Esatta la tariffa di L.3,00. Al verso, presenza del bollo di arrivo in data 10.9.44.



(e)

09.09.44: Cartolina postale da 15c. "Vinceremo" + francobollo Amgot di pari importo per l'esatta tariffa di 30c. Da Catania alla Posta Militare 126 ubicata a Palermo dall'11.03.44 al 15.11.44 (Comando Militare della Sicilia).

Affrancature "Miste" con valori del Regno d'Italia
Affrancature "Miste" nel periodo ufficiale consentito.



16. 09.44: Modulo del Comune di Cefalù (Palermo) utilizzato per le elezioni politiche del 1924 e riutilizzato a distanza di 20 anni. Spedito per Palermo, è affrancato con 15c. Amgot + 2 esemplari del 5c. "Lupa capitolina" della serie "Imperiale" per la giusta tariffa di 25c. Presenza del bollo di censura A.C.S.



16.09.44: Raccomandata affrancata col 60c. e 1L. Amgot + 15c. "Minerva" della serie Imperiale a formare l'esatta tariffa di L.1,75. Da Ragusa a Santa Croce Camerina (Ragusa).

Affrancature "Miste" con valori del Regno d'Italia
Affrancature "Miste" nel periodo ufficiale consentito.



17. 09.44: Espresso per L.1,75 con 10c. "Imperiale" + 15c. e 50c. (x3) Amgot (di cui 2 esemplari abrasi in partenza per l'evidente bollo sovrapposto nella parte bianca). Da Barcellona Pozzo di Gotto (Messina) a Roma. Censura ACS grande e, al verso, bollo di arrivo 18.09.44



19.09.44: Raccomandata spedita da Siracusa per città ed affrancata con 1L. Amgot + 50c. con effigie del Re della serie "Imperiale". Tariffa per distretto di L.1,50.

Affrancature "Miste" con valori del Regno d'Italia
Affrancature "Miste" nel periodo ufficiale consentito.



AMMINISTRAZIONE PROVINCIALE DI PALERMO

STAMPE

125



AI SINDACO

di

ACS

S. CIPIRELLO

ARTI GRAFICHE G. FIORE & FIGLI PALERMO

20. 09.44: Modulo dell'Amministrazione Provinciale di Palermo da qui spedito come "Stampe" al Sindaco di San Cipirello (Palermo) ed affrancato con 15c. (x3) Amgot + 5c. "Lupa capitolina" della serie "Imperiale" a completare la tariffa di lettera di 50c. Bollo di arrivo 23.09.44. Timbro di censura ACS.

Affrancature "Miste" con valori del Regno d'Italia
Affrancature "Miste" nel periodo ufficiale consentito.

(a)

In esito al foglio a fianco citato as-

Prot. N. 4435

sicuro che la persona entro indicata é stata

Risposta a nota N. 201A

scritta nel registro di popolazione di que-

del 28/7/44

sto Comune, con decoro 28/7/1944

OGGETTO

Con Osservanza.

Attestazione di eseguita iscrizione
di Bareto Salvatore



Sindaco
IL PODESTA

Gen. Tan Prot. 201A
2-12-44

4435

Ill.^{mo} Signor PODESTA

del Comune di

Bronte

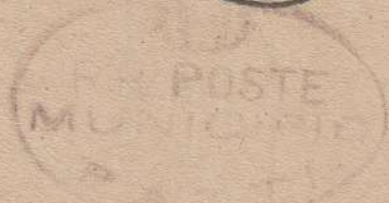

22.09.44: Modulo dell'Ufficio anagrafe del Comune di Patti (Messina), da qui spedito al Podestà del Comune di Bronte (Catania) ed affrancato con il 15c. Amgot + il 10c. della serie "Imperiale". Esatta tariffa di 25c. come corrispondenza tra sindaci. Bollo di arrivo, a Bronte, del 26 dello stesso mese.

Affrancature "Miste" con valori del Regno d'Italia

Affrancature "Miste" nel periodo ufficiale consentito.

22.09.44: Ricevuta di deposito su libretto giudiziario dell'Amministrazione delle Poste e dei Telegrafi di Termini Alta (Palermo) su cui è stato applicato un francobollo Amgot da 60c. + due esemplari del 20c. del Regno della serie "Imperiale".

*In maneggio
non da
bollo*

Amministrazione delle Poste e dei Telegrafi
Casse di risparmio postali
SERVIZIO DEI DEPOSITI GIUDIZIARI

N. 5

HOLLO COL NUMERO A FRAZIONE

(13)
(103)

Ricevuta di un deposito
di lire 371 : 25

inscritto in questo ufficio
di TERMINI ALTA

il giorno 22 : 9 1944

sul libretto N. 5114 intestato
a Ingras Antonio

L'Ufficiale di posta
4654
Volun

CASSE DI RISPARMIO POSTALI

TERMINI ALTA
22.9.44
PALERMO

ITALY
LIRA
20

ITALY
LIRA
20

(6301167) Roma, 1942-XI - Istituto Poligrafico dello Stato P. V.

RACCOMANDATA

L'ufficiale Giudiziario FF.
G. Giuliano

Signor BDG Bruno Carmelo fu Pietro

via Nazionale

ENNA

Città

R 3727

ITALY
LIRA
1

ITALY
LIRA
20

28.09.44: Raccomandata affrancata con 1L. Amgot +20c. "Giulio Cesare" della serie "Imperiale" a formare l'esatta tariffa di L. 1,20 come manoscritto (Avviso di deposito nella casa del Comune). Da e per Calascibetta (Enna).

Affrancature "Miste" con valori del Regno d'Italia
Affrancature "Miste" nel periodo ufficiale consentito.



25.09.44: Lettera affrancata con 15c. (x 16 esemplari) Amgot + 5c. (x 2) "Lupa Capitolina" della serie "Imperiale" del Regno. Da Cattolica Eraclea (Agrigento) a Lancaster Pa (U.S.A.). Lato del destinatario, in fotocopia, affrancato con 6 esemplari del 15c. Amgot



Verso della busta precedente dove è stata completata l'affrancatura con 10 esemplari del 15c. Amgot + 2 esemplari del 5c. "Lupa Capitolina" della serie "Imperiale" per l'esatto importo della tariffa per l'estero di L.2,50.

Affrancature "Miste" con valori del Regno d'Italia
Affrancature "Miste" nel periodo ufficiale consentito.



26.09.44: Cartolina dall'apparenza natura filatelica ma in tariffa. Affrancata 10c.G.Galilei Regno viene tassata per 40c. pari al doppio della tassa evasa (tariffa cartolina 30c.) + 50c. perché indirizzata a fermo posta. Da amatore e studioso della materia ho deciso di inserirla per la presenza del 75c. Imperiale non reperibile in altri documenti.



29.09.44: Busta intestata di un professionista, per l'esatta tariffa di 50c. affrancata con 25c. Amgot + 25c. Regno della serie "Imperiale" con l'effigie del Re. Uso di valori gemelli. Spedita da Catania a Siracusa. Al verso bollo di arrivo del 30.09.44

Affrancature "Miste" con valori del Regno d'Italia
Affrancature "Miste" nel periodo ufficiale consentito.

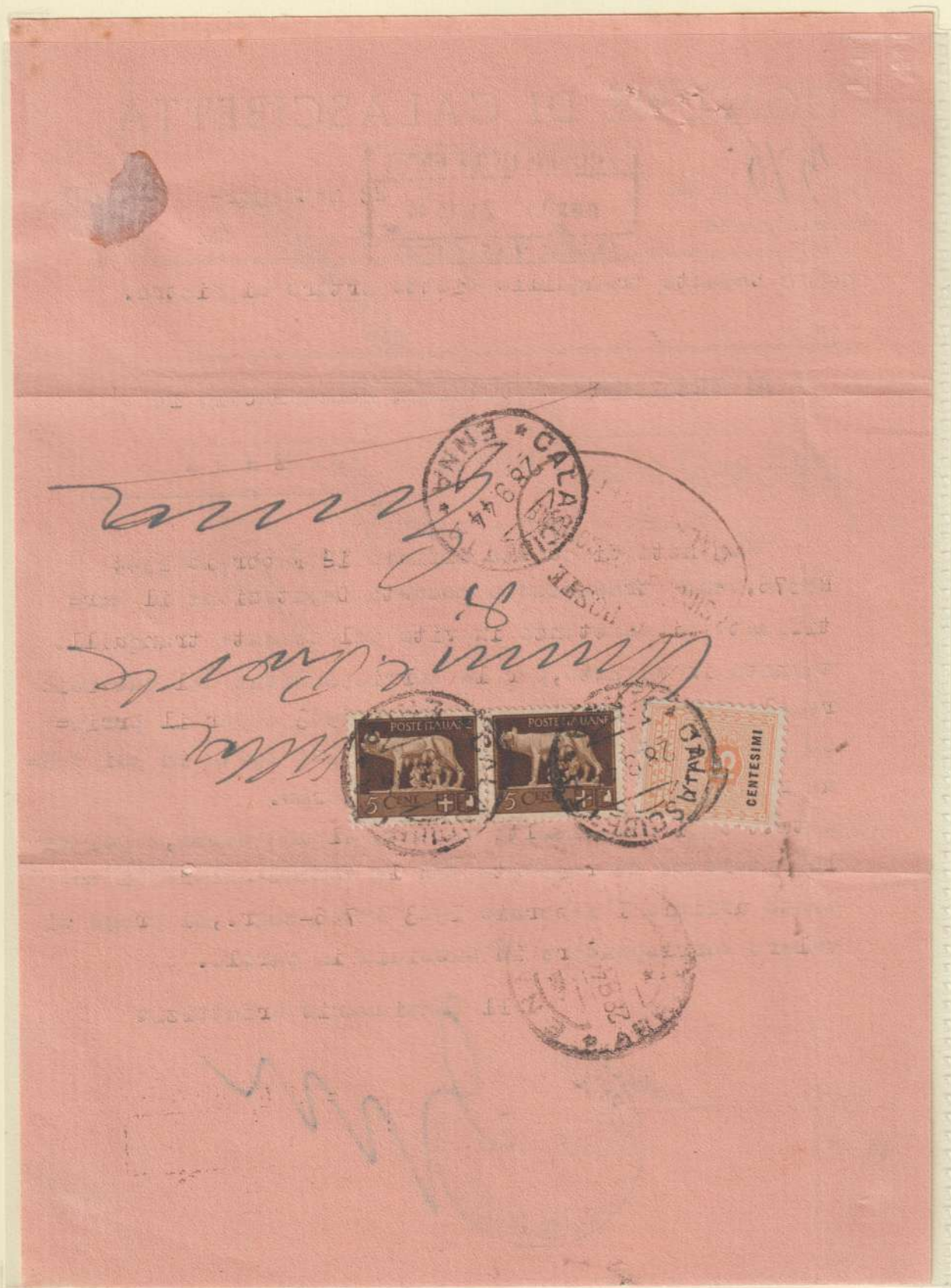

28.09.44: Modulo del Comune di Calascibetta (Enna) affrancato con 15c. Amgot + coppia 5c. "Lupa capitolina" della serie "Imperiale" del Regno per la tariffa di 25c. per corrispondenza tra sindaci.

Affrancature "Miste" con valori del Regno d'Italia

Affrancature "Miste" nel mese di Ottobre 1944.



03.10.44: Busta spedita per "Espresso" da Novara di Sicilia (Messina) per Roma ed affrancata con "valori gemelli" da 50c. Amgot (x2) + 50c. (x3) con "Effigie del Re" della serie "Imperiale" per l'esatta tariffa di L.2,50. L'Ufficio postale di Roma, ritenuti i francobolli Amgot fuori corso, provvede alla tassazione pari al doppio della tassa evasa con l'applicazione di 2 segnatasse da L.1. La busta, verificata per censura, oltre alla fascetta laterale presenta un timbro di censura circolare con il numero 3035.



Particolare in fotocopia del verso della precedente busta che evidenzia l'etichetta dell'Agenzia di recapito ed i bolli di Patti Messina Turno X e di Messina Ferrovia Espressi, entrambi datati 3.10.44.

Affrancature "Miste" con valori del Regno d'Italia

Affrancature "Miste" nel mese di Ottobre 1944.



03.10.44: Cartolina postale "Vinceremo" da 15c. + 15c. Amgot per l'esatta tariffa di 30c. Da Cattolica Eraclea (Agrigento) a Catania.



04.10.44: Lettera aperta spedita da Giuliana (Palermo) per Palermo, affrancata con (e)15c. Amgot + 5c. "Lupa Capitolina" e coppia del 50c. "Effigie del Re" della serie "Imperiale" per la tariffa esatta di L.1,20. Censura A.C.S. che copre, in parte, un francobollo da 50c.

Affrancature "Miste" con valori del Regno d'Italia

Affrancature "Miste" nel mese di Ottobre 1944.

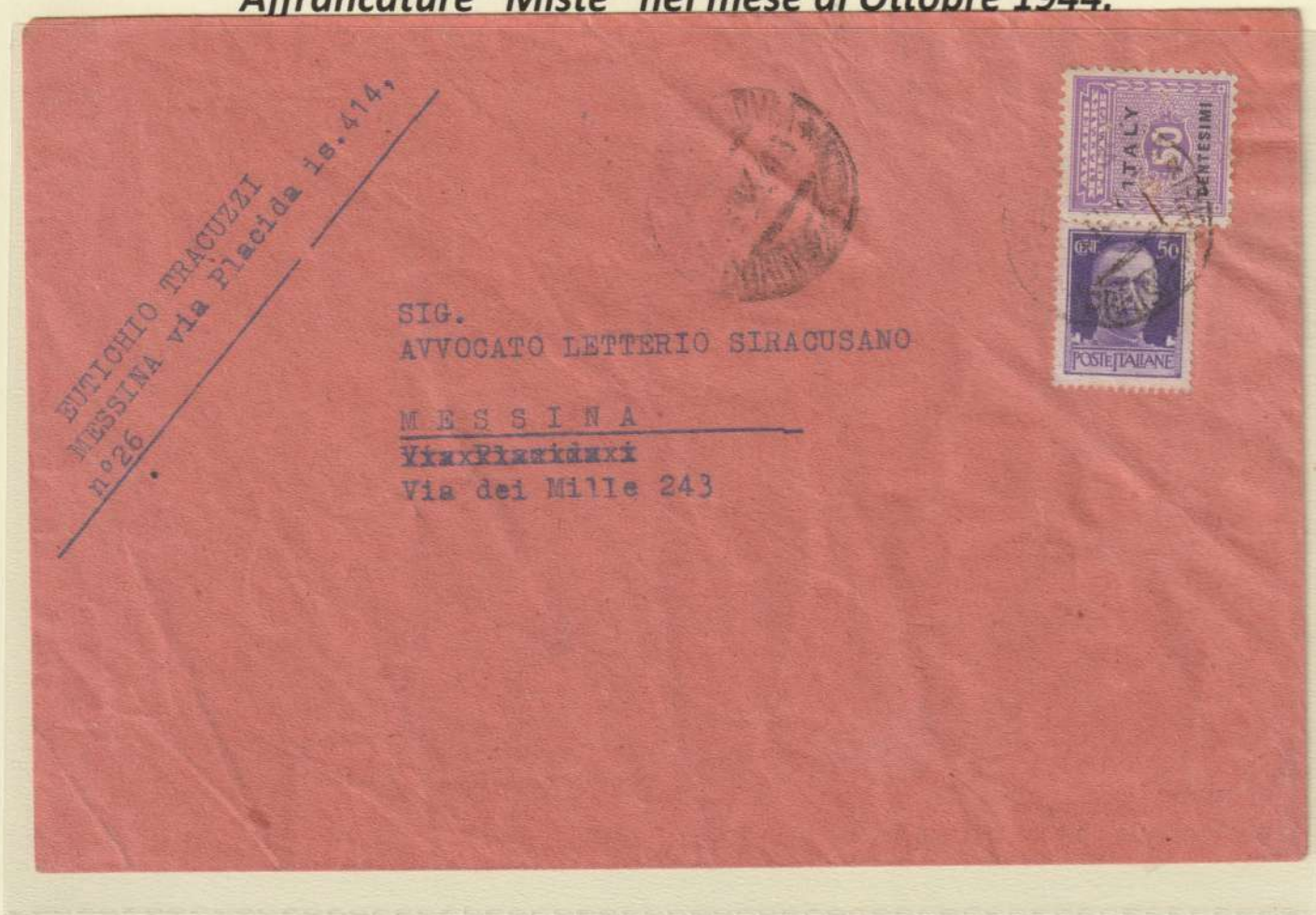

09.10.44: Busta spedita da Messina per città dove viene consegnata in pari data. Affrancatura "mista" con "valori gemelli" da 50c. Amgot + 50c. Regno con effigie del Re della serie "Imperiale". Tariffa da 1L x lettera doppio porto. Al verso presenza del bollo di arrivo Messina corrispondenze.



06.10.44: Verso di cartolina illustrata di Palermo spedita a Catania ed affrancata col 25c. Amgot + 50c. "Effigie del Re" della serie "Imperiale", a formare una inconsueta affrancatura "mista" non in tariffa. Presenza di un timbro "a ponte" 1038 Verificato per Censura che copre, in parte, il francobollo Amgot.

Affrancature "Miste" con valori del Regno d'Italia

Affrancature "Miste" nel mese di Ottobre 1944.



13.10.44: Lettera "doppio porto" spedita da Palermo per Roma. Affrancatura "mista" con "valori gemelli" da 25c. Amgot + 3 esemplari da 25c. con l'effigie del Re della serie "Imperiale" del Regno. Presenza del contrassegno "T" di tassazione ma, a destinazione, nessuna tassa è stata riscossa e la "T" viene cancellata con la matita copiativa rossa. Presenza di fascetta prestampata "Verificato per censura" e bollo "U.M.C.G.-Smistamento Palermo" accompagnato dal bollo "a ponte" 1056.

Nota storico-postale: Dal 1° Luglio 1944 la verifica della corrispondenza sarebbe stata eseguita dagli Uffici Militari di Censura di Guerra (U.M.C.G.) poste alle dipendenze dello Stato Maggiore Generale S.I.M. (Servizio informazioni militari) ma essi vennero attivati con molto ritardo ed ebbero un uso sporadico fino al Giugno del 1945). Il primo bollo apparso in Sicilia è del 29 Settembre 1944 a Palermo.

Affrancature "Miste" con valori del Regno d'Italia

Affrancature "Miste" postume all' Ottobre 1944.

18.12.44: Lettera per New York (U.S.A.) affrancata con due esemplari del 50c. Amgot + 50c. "Pegaso alato" di posta aerea, 50c. "Effigie del Re" e 50c. Luogotenenza "Lupa di Bari" per un totale di L.2,50 a completamento di giusta tariffa di lettera per l'estero. La stessa è censurata con fascetta portante il n°6009 ed "Examined By", ripetuto 2 volte, al verso.

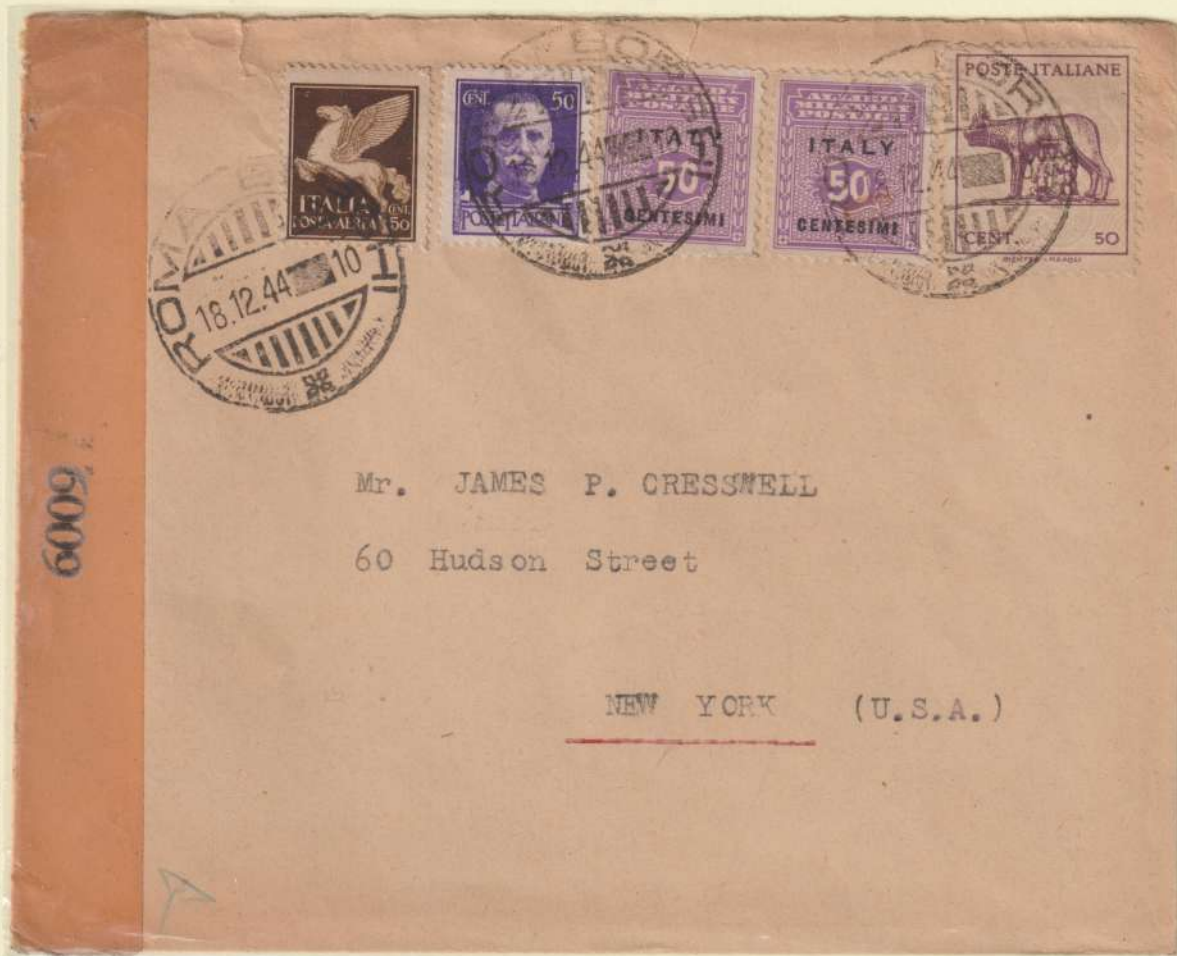

Affrancatura "Mista" con AMG Napoli postuma all' Ottobre 1944.



23.08.45-Lettera affrancata con 30c. Amgot + 20c. e 50c. "Imperiale" soprastampati "Governo Militare Alleato" spedita da luogo imprecisato da "soldato" (prigioniero) al servizio dell'U.S. ARMY Apo 513". Giunge a Buccheri (SR) il 23 Agosto 1945 senza essere tassata nonostante i francobolli erano tutti fuori corso. Gli stessi sono stati annullati con il bollo "R.P./T.S." (Regie Poste/Tassa Speciale) utilizzato nelle tassazioni per evidenziare che detti valori erano fuori corso.