

L'utilizzo del bollo tipo Guller a Dogliani durante il Regno di Vittorio Emanuele III

Il bollo tipo Guller venne adottato dalle Regie Poste Italiane nel 1910 e rimase in uso fino al secondo dopoguerra. Nel corso degli anni furono utilizzati diversi tipi di questo bollo.

A Dogliani i tipi utilizzati nel periodo del Regno furono otto; si distinguono per le seguenti varianti:

tipo 1



Lunette con barre corte, segno tipo asterisco in negativo tra Dogliani e Cuneo, Cuneo tra parentesi; utilizzato dal 1910 al 1921.

tipo 2



Lunette senza linee di contorno, barre più lunghe, 8 barre sia nella lunetta superiore che in quella inferiore, segno x in negativo tra Dogliani e Cuneo, Cuneo tra parentesi; utilizzato dal 1914 al 1932.

tipo 3

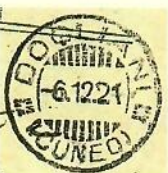

Lunette senza linee di contorno, barre più lunghe, 10 barre nella lunetta superiore e 9 barre in quella inferiore, segno tipo asterisco in negativo tra Dogliani e Cuneo, Cuneo tra parentesi; utilizzato dal 1921 al 1923.

tipo 4



Lunette vuote, punti tra Dogliani e Cuneo, Cuneo tra parentesi; utilizzato dal 1925 al 1927.

tipo 5



Lunette vuote, segno x in nero tra Dogliani e Cuneo, Cuneo tra parentesi in caratteri più piccoli; utilizzato dal 1926 al 1944.

tipo 6



Lunette vuote, D di Dogliani in linea con la data, nessun segno tra Dogliani e Cuneo; utilizzato dal 1932 al 1945.

tipo 7



Lunette vuote, stelle tra Dogliani e Cuneo più alte rispetto alla lunetta inferiore, Cuneo senza parentesi; utilizzato dal 1935 al 1947.

tipo 8



Lunette vuote, D di Dogliani in linea con la data, stelle tra Dogliani e Cuneo allineate alla lunetta inferiore, Cuneo senza parentesi; utilizzato dal 1936 al 1951.

L'inchiostratura fu sempre in nero. E' noto un unico bollo impresso in blu, di tipo 7, in data 15 agosto 1937, (vedi pag. 15).

Bollo di tipo 1



Cartolina illustrata da Dogliani per Legnano con francobollo da c. 5 della serie Leoni annullato con bollo Guller di tipo 1 in data 20 luglio 1911. Tariffa in vigore dal 1 settembre 1905 per cartolina illustrata con cinque parole al massimo.



Cartolina illustrata del 13 aprile 1916 da Dogliani per Intra affrancata con c. 10 tipo Leoni con annullo Guller di tipo 1. Il testo supera le cinque parole pertanto, essendo diretta a un militare, in base al tariffario in vigore dal 1 gennaio 1916 la tariffa viene equiparata a quella delle cartoline postali dirette a militari.

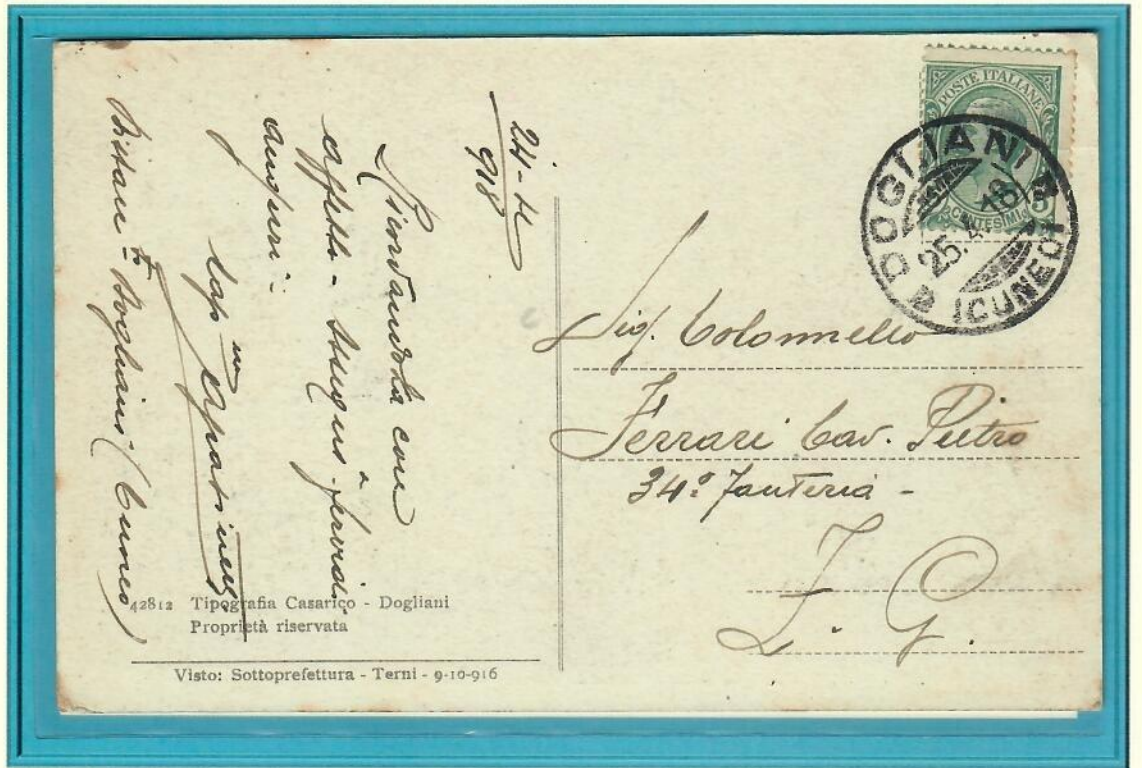

Cartolina illustrata da Dogliani per Zona di Guerra affrancata con francobollo da c. 5 tipo Leoni con annullo Guller di tipo 1 del 25 aprile 1918 con le barre quasi consumate che riempiono in buona parte le lunette. Tariffa per cartolina illustrata con al massimo cinque parole.



Cartolina postale con intestazione commerciale da Dogliani per Bra con francobollo da c. 15 Michetti, effigie a destra annullato con bollo Guller del 21 giugno 1919 del tipo 1 con residui di inchiostro tra le barre tanto da far sembrare le lunette completamente piene. Tariffa in vigore dal 1 marzo 1919 per cartoline postali.

AVVISO DI PASSAGGIO



Cartolina postale con intestazione commerciale da Dogliani per Baresi (Bergamo) affrancata con francobollo da c. 5 tipo Leoni annullato con bollo Guller di tipo 1 con lunette piene per residui di inchiostro tra le barre, in data 29 settembre 1920. Tariffa del 1 aprile 1920 per cartolina con solo firma e data, infatti sul retro vi è solo stampato "AVVISO DI PASSAGGIO".



Cartolina illustrata da Dogliani per Romainville (Francia) affrancata con due esemplari da c. 15 della serie Leoni annullati con bollo Guller di tipo 1 con lunette piene in data 21 aprile 1921. Tassazione in ossequio al tariffario del 1 febbraio 1921 per cartolina diretta all'estero eccedente data e firma.

Bollo di tipo 2



Cartolina illustrata da Dogliani per Monza affrancata con c. 5 tipo Leoni annullato con bollo Guller di tipo 2 in data 28 settembre 1914, tariffario del 1 marzo 1814 per cartoline illustrate con massimo cinque parole.



Cartolina illustrata da Dogliani per Torino affrancata per c. 20 con francobollo della serie Imperiale annullato con bollo Guller di tipo 2 in data 13 settembre 1932, tariffario del 16 agosto 1927 per cartolina illustrata con cinque parole.

Bollo di tipo 3



Cartolina illustrata da Dogliani per Carras (Francia) affrancata con tre francobolli da c. 5 e uno da c. 10 tipo Leoni e un francobollo da c. 20 Michetti con effigie a destra, annullati con bollo Guller di tipo 3 in data 6 dicembre 1921. L'affrancatura di c. 45 è eccessiva in quanto, secondo il tariffario in vigore dal 1 febbraio 1921, la cartolina avrebbe dovuto essere affrancata con c. 40, tariffa per le cartoline postali per l'estero, perché, eccedendo data e firma, veniva equiparata alla tariffa per cartolina postale.



Cartolina illustrata da Dogliani per Montebruno affrancata con francobolli da c. 5 e da c. 10 della serie Leoni per assolvere alla tariffa di c. 15 in base al tariffario in vigore dal 1 febbraio 1921 e confermato con le successive variazioni del 1 gennaio 1922 e 1 gennaio 1923. Annullo del 18 agosto 1923 apposto con bollo Guller di tipo 3.

Bollo di tipo 4

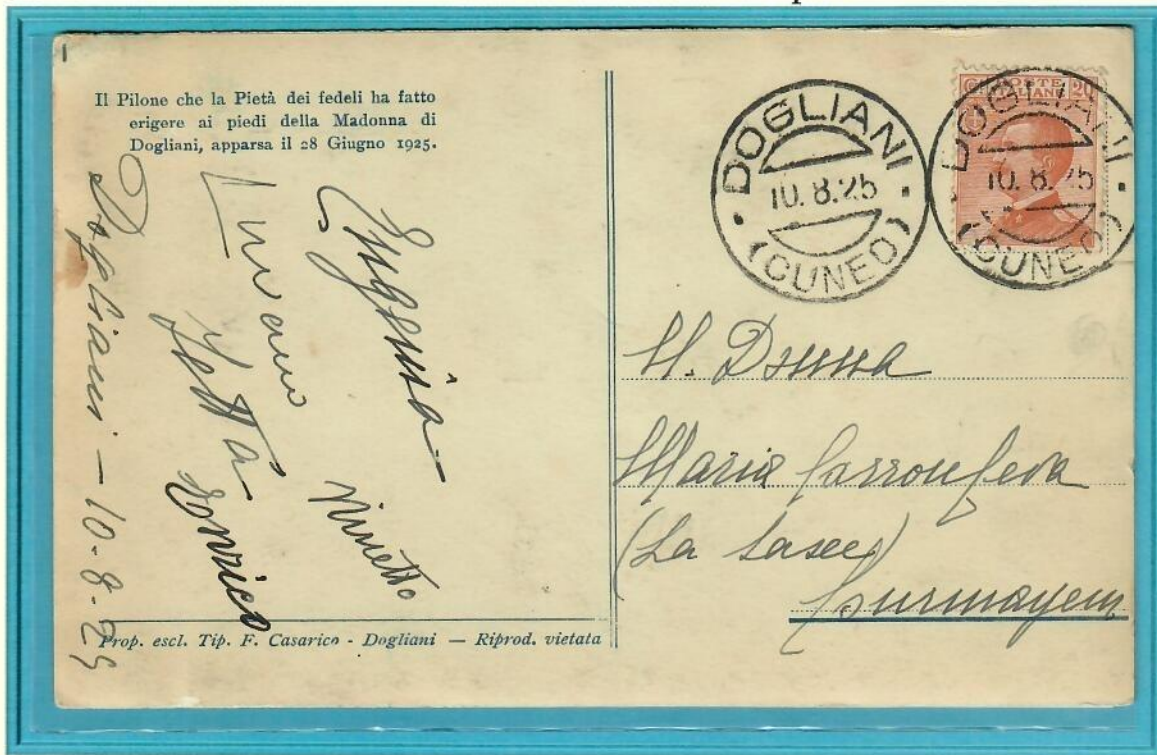

Cartolina illustrata da Dogliani per Courmayeur affrancata con francobollo da c. 20 tipo Michetti con effigie a sinistra. Annullo del 10 agosto 1925 con bollo Guller di tipo 4. Tariffario in vigore dal 16 marzo 1925.

Bollo di arrivo di Dogliani Guller di tipo 4 del 11 settembre 1927 su stampato da Cherasco per Dogliani del 10 settembre 1927 affrancato con due francobolli da c. 5 della serie Leoni. Tariffa per le stampe in vigore con il tariffario del 1 febbraio.



Bollo di tipo 5



Cartolina commerciale da Dogliani per Casale Monferrato affrancata con francobollo della serie Michetti con effigie a sinistra da c. 40 annullato con bollo Guller di tipo 5 in data 8 gennaio 1926. Tariffa per cartolina postale in base al tariffario in vigore dal 16 marzo 1925.



Cartolina commerciale da Dogliani per San Michele Mondovì affrancata con francobollo della serie Imperiale da c. 30 annullato con bollo Guller di tipo 5 in data 24 maggio 1934. Tariffa per cartolina postale in vigore con tariffario del 16 agosto 1927.

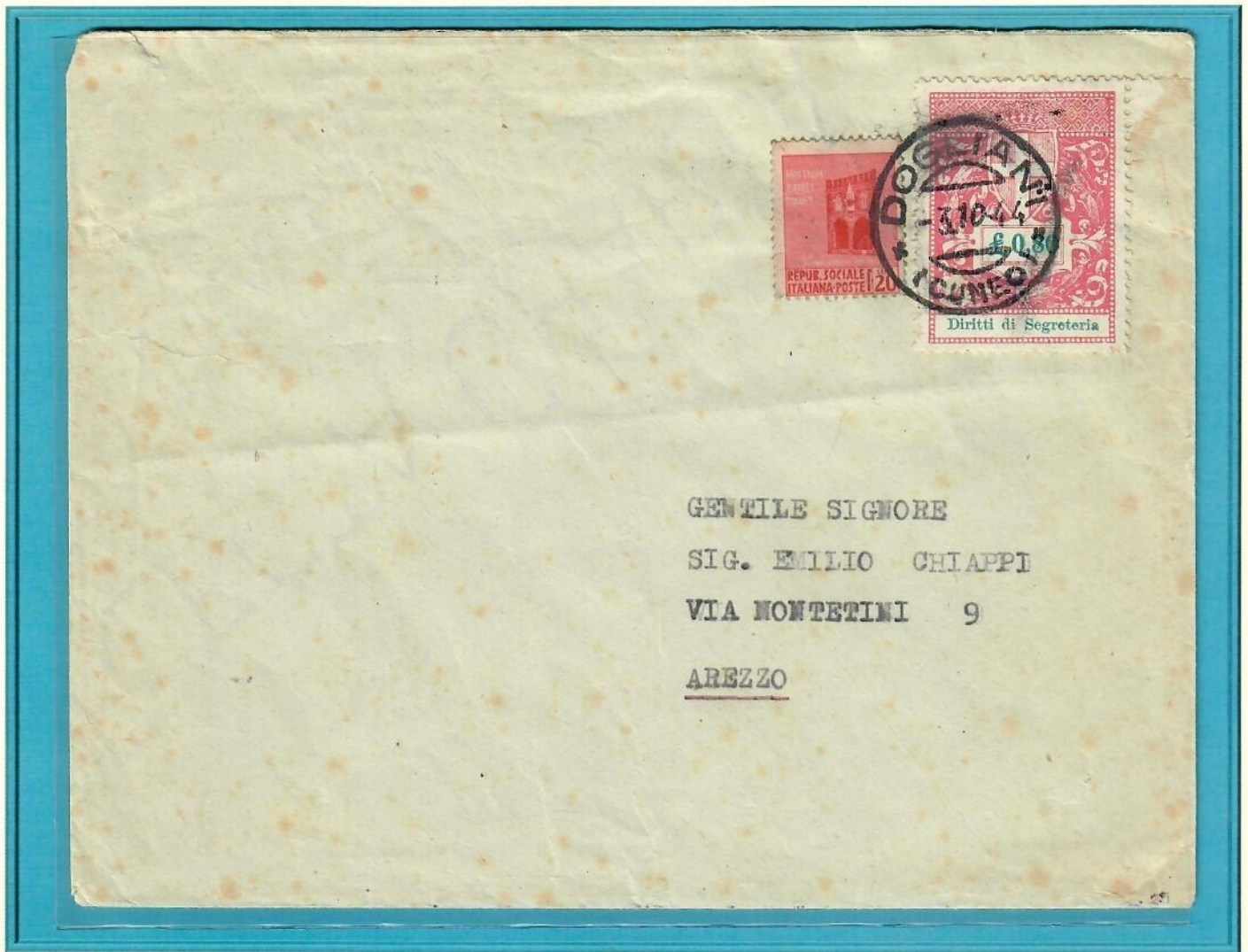

Lettera da Dogliani per Arezzo affrancata con francobollo da c. 20 della serie emessa dalla R.S.I. Monumenti Distrutti e con marca da £. 0,80 Diritti di Segreteria per un totale di Lire 1, importo per assolvere alla tariffa di primo porto prevista dal tariffario entrato in vigore due giorni prima, 1 ottobre 1944, con decreto D. M. 16 giugno 1944. I francobolli sono annullati con bollo Guller di tipo 5 in data 3 ottobre 1944. La lettera giunse ad Arezzo il giorno 8 ottobre dopo aver attraversato la linea gotica in quanto la città, già da alcuni mesi, era sotto il controllo degli alleati.

Data la tragica situazione di guerra, in tutto il nord Italia era difficile poter reperire francobolli di tagli adeguati alle affrancature necessarie. Si ricorreva spesso all'uso di "affrancature di emergenza", ossia corrispondenza affrancata con valori destinati ad altri usi. Dogliani non faceva eccezione e i francobolli, specie di taglio medio-grande, scarseggiavano. Venne così utilizzata, per completare l'affrancatura, una marca Diritti di Segreteria da £. 0,80 che fu accettata e regolarmente annullata dall'Ufficio Postale di Dogliani.

Questa lettera è l'unica conosciuta con questo tipo di affrancatura regolarmente annullata a Dogliani.

Bollo di tipo 6

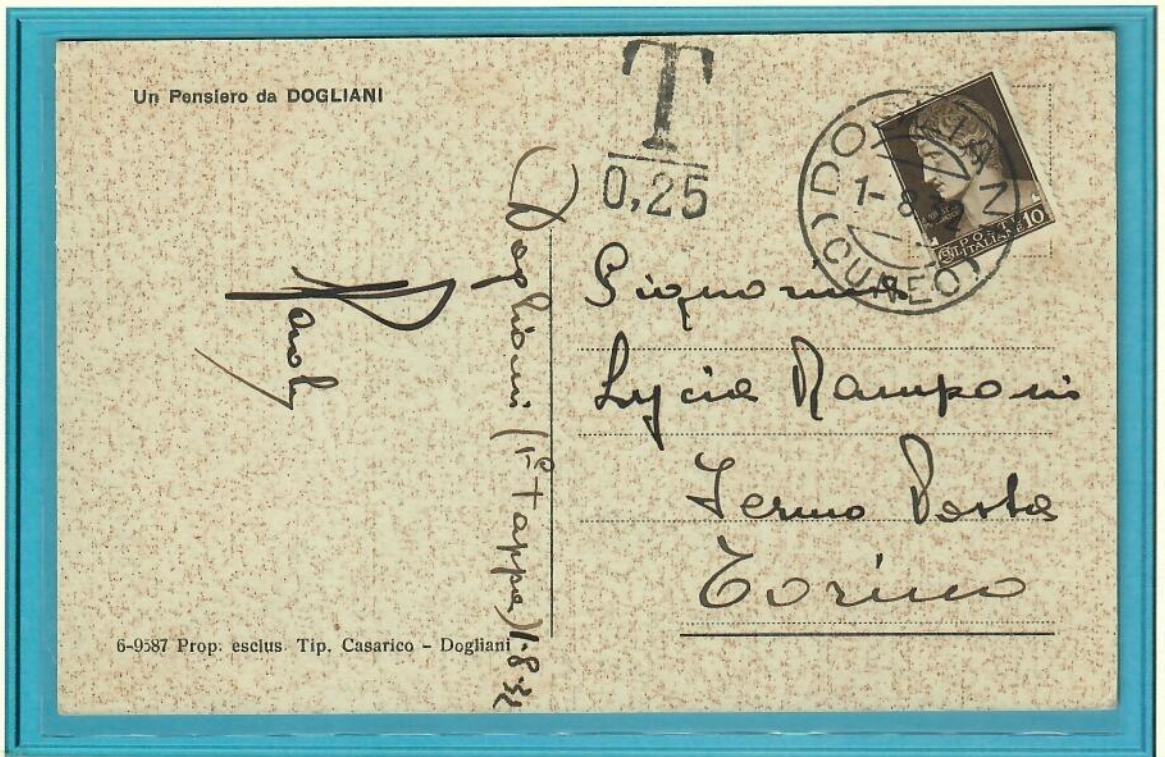

Cartolina illustrata da Dogliani per Torino affrancata con un francobollo da c. 10 della serie Imperiale annullato con bollo Guller di tipo 6 in data 1 agosto 1932. La cartolina venne tassata in arrivo con timbro a tampone per c. 25 in quanto il mittente aggiunse le parole "1° tappa" che, in base al tariffario in vigore dal 16 marzo 1925, eccedendo firma e data, era assoggettata alla tariffa di c. 20. La sanzione di c. 25 era composta da c. 10 per la tassa evasa e da c. 15 per la sovra tassa pari a una volta e mezzo quanto evaso.



Cartolina postale da c. 30 da Dogliani per Gallarate. Bollo Guller di tipo 6 in data 14 febbraio 1933. Tariffa del 16 agosto 1927 riconfermata dal tariffario del 11 febbraio 1933.



Cartolina illustrata da Dogliani per Torino affrancata con francobollo da c. 20 della serie XVII Fiera di Milano, annullo Guller di tipo 6 datato 30 aprile 1936. La cartolina fu spedita dalla casa di San Giacomo, residenza del futuro Presidente della Repubblica Luigi Einaudi, a firma della sorella Maria.



Cartolina postale tedesca (Postkarte) utilizzata a Roma e spedita a Dogliani, affrancata con francobollo da c. 30 della serie Imperiale obliterato con annullo a targhetta con pubblicità della lotteria di Tripoli, timbro in arrivo di Dogliani Guller di tipo 6 in data 1 marzo 1937.



Lettera da Dogliani per Ginevra affrancata per lire 1,25 con francobollo della serie Imperiale con sovrastampa fascio rosso, annullato con bollo di Guller di tipo 6 in data 21 aprile 1944. Tariffa per l'estero in vigore con tariffario del 1 gennaio 1926, invariato con i successivi. La tariffa di primo porto per l'estero fu variata il 1 settembre 1944 con importo raddoppiato. La lettera venne verificata per censura e risigillata in data 24 aprile. Le generalità del mittente furono identificate con carta d'identità che venne annotata a macchina sul retro. Firma e bolli del controllore e bollo di Dogliani in pari data.



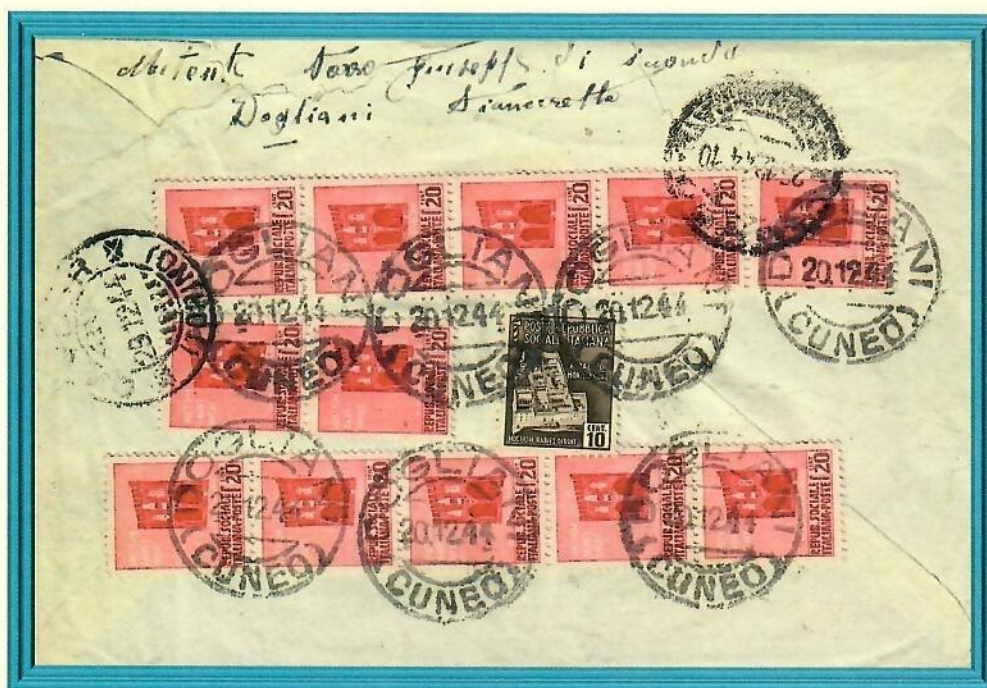

Lettera raccomandata da Dogliani a Cavour affrancata con 17 valori da c. 20 e un valore da c. 10 della serie Monumenti Distrutti per un totale di £. 3,50, tariffa per lettera di doppio porto raccomandata, tariffario del 1 ottobre 1944 in vigore nella R.S.I. Francobolli annullati con bollo Guller di tipo 6 in data 20 dicembre 1944.

Bollo di tipo 7



Cartolina illustrata da Dogliani per Solero affrancata con francobollo da c. 30 della serie Imperiale, annullo Guller di tipo 7 datato 17 agosto 1935.



Lettera da Dogliani per Torino affrancata per c. 50 con francobolli della serie Imperiale annullati con bollo Guller di tipo 7 in data 2 agosto 1937. Tariffa per lettere di primo porto in vigore dal 16 agosto 1927.

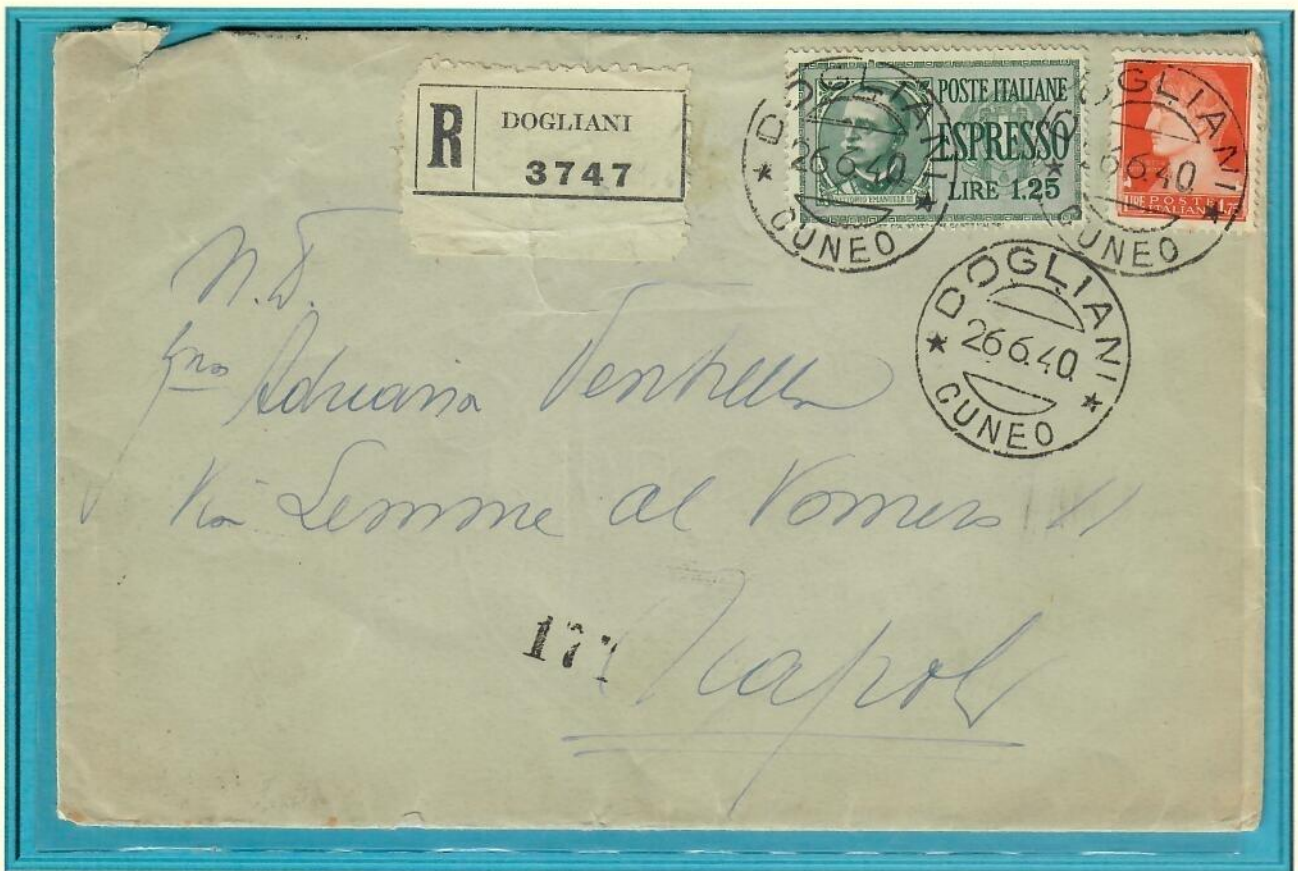

Lettera raccomandata espresso da Dogliani per Napoli affrancata con francobolli per l'importo di lire 3 annullati con bollo Guller di tipo 7. Tariffa per in vigore dal 16 agosto 1927 composta da c. 50 per lettera di primo porto, lire 1,25 per diritti di raccomandazione e lire 1,25 per tassa espresso.



Cartolina da Dogliani per Biella affrancata con francobollo da c. 10 della serie Imperiale con annullo Guller di tipo 7 in data 15 agosto 1937. L'annullo è impresso con inchiostro blu, unico caso conosciuto. Tariffa per cartolina con solo data e firma in vigore dal 1 gennaio 1923.

Bollo di tipo 8



Cartolina postale (risposta) da c. 30 da Dogliani per Ceva. Bollo Guller di tipo 8 in data 13 luglio 1936. Tariffa del 16 agosto 1927 riconfermata dal tariffario del 11 febbraio 1933.

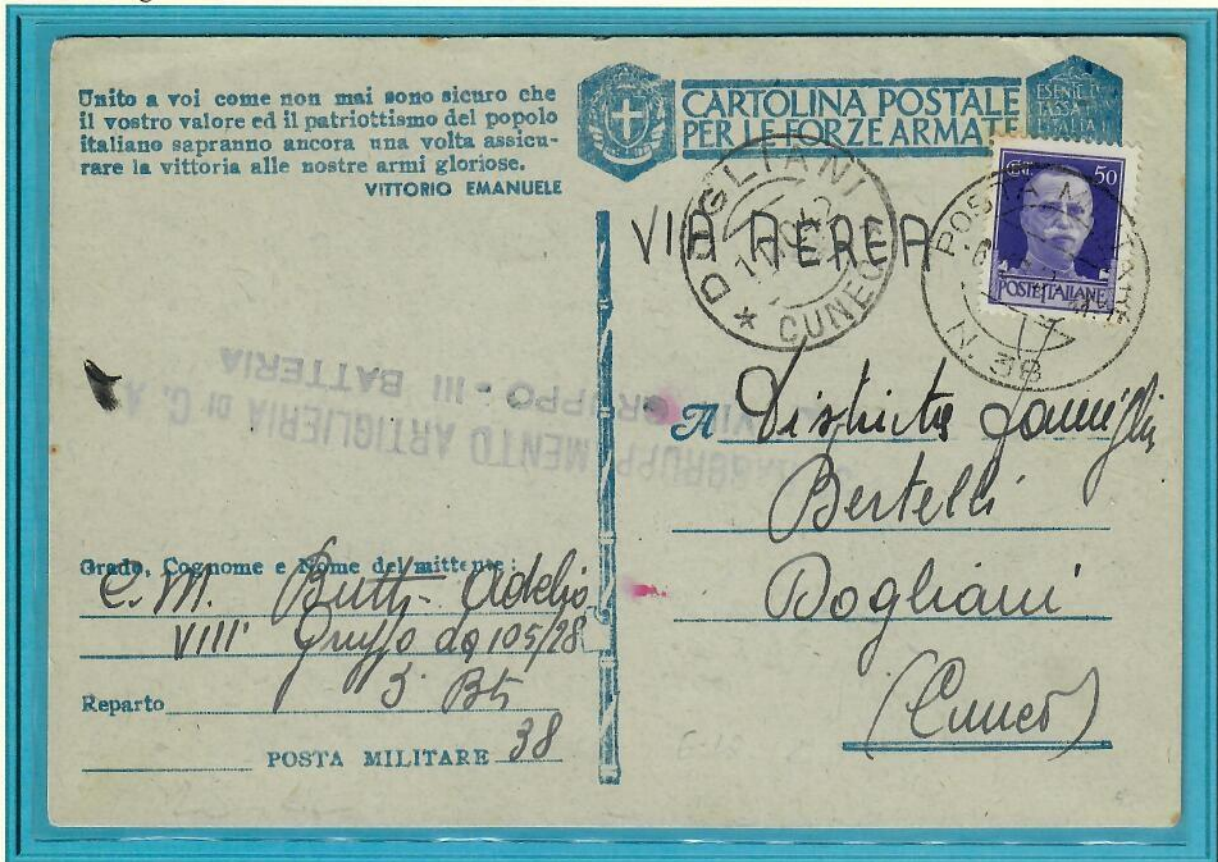

Cartolina Postale per le Forze Armate spedita il 6 ottobre 1942 per Dogliani. La cartolina fu inoltrata per Posta Aerea con tariffa di c. 50 assolta con un francobollo della serie Imperiale annullato con il bollo di posta militare n° 38. Bollo di arrivo di Dogliani Guller di tipo 8 del 11 ottobre 1942.