



I bolli e gli annullamenti postali di Siracusa sino alla fine del XIX secolo



La collezione si propone di rappresentare i bolli e gli annullamenti postali di Siracusa in uso sino alla fine del 1800.

Sono stati presi in considerazione i bolli prefilatelici, gli annullamenti borbonici, i sardo-italiani e, infine, quelli del Regno d'Italia (numerali e tondo riquadrati).

I primi bolli inchiostri di Siracusa furono introdotti nel 1820. Prima di tale data le lettere in partenza non venivano timbrate. Dal 1788 e sino al 1803 è stato utilizzato il bollo di provenienza "SIRAGUSA", modificato in "SIRAG + DATARIO" nel 1801 e ulteriormente modificato nel 1803 in "SIRAG", in dotazione esclusivamente alla Luogotenenza di Posta di Palermo, che veniva apposto all'arrivo dei Corrieri provenienti dalla corsa di Siracusa. La collezione inizia proprio mostrando tali bolli, che per primi riportano la dicitura riferita a Siracusa.

Il bollo circolare con ornato a palme, di forgia borbonica, adottato nel 1859, nonostante la fornitura degli annullatori sardo-italiani, in uso dal maggio 1861, ha continuato ad essere utilizzato anche successivamente a tale data.

Dal 1866 sono stati utilizzati gli annulli numerali a punti, abbinati al doppio cerchio o al cerchio grande, e successivamente, dal 1877, gli annulli numerali a sbarre, abbinati al cerchio piccolo o al cerchio grande. Il cerchio grande rimase in uso come unico annullatore dopo la sparizione dei numerali.

Alla fine del 1889 furono adottati gli annulli tondo riquadrati.

Piano della collezione

- presentazione	pag. 1
- bolli prefilatelici	pag. 5
- bolli e annullamenti borbonici	pag. 2
- annulli sardo-italiani	pag. 2
- annulli numerali	pag. 4
- annulli cerchio grande	pag. 1
- annulli tondo riquadrati	pag. 1

I bolli e gli annullamenti postali di Siracusa sino alla fine del XIX secolo

Bolli prefilatelici di provenienza

In uso dal 1788 al 1820 con tipi e colori diversi

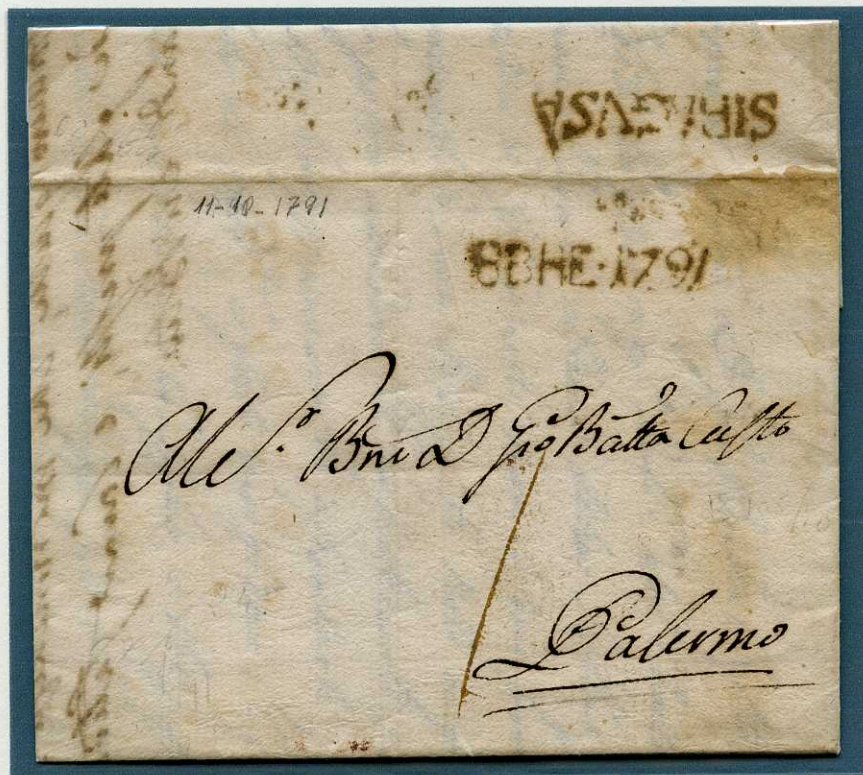

SIRAGUSA

Lettera da Siracusa a Palermo dell'11 ottobre 1791. Bollo nominativo di provenienza "SIRAGUSA" bruno oliva (non riportato nei cataloghi specializzati), in uso alla Luogotenenza Postale di Palermo da maggio 1788 a marzo 1803, apposto all'arrivo dei Corrieri provenienti dalla Corsa di Siracusa. Segno di tassa: 5 grana per lettere di un foglio.



SIRAG. AG. 1801

Lettera da Siracusa a Palermo del 18 agosto 1801. Bollo nominativo di provenienza "SIRAG. AG. 1801" (datarione) nero, in uso alla Luogotenenza Postale di Palermo nel 1801, apposto all'arrivo dei Corrieri provenienti dalla Corsa di Siracusa. Segno di tassa: 5 grana per lettere di un foglio.

Bolli prefilatelici di provenienza

In uso dal 1791 al 1820 con tipi e colori diversi

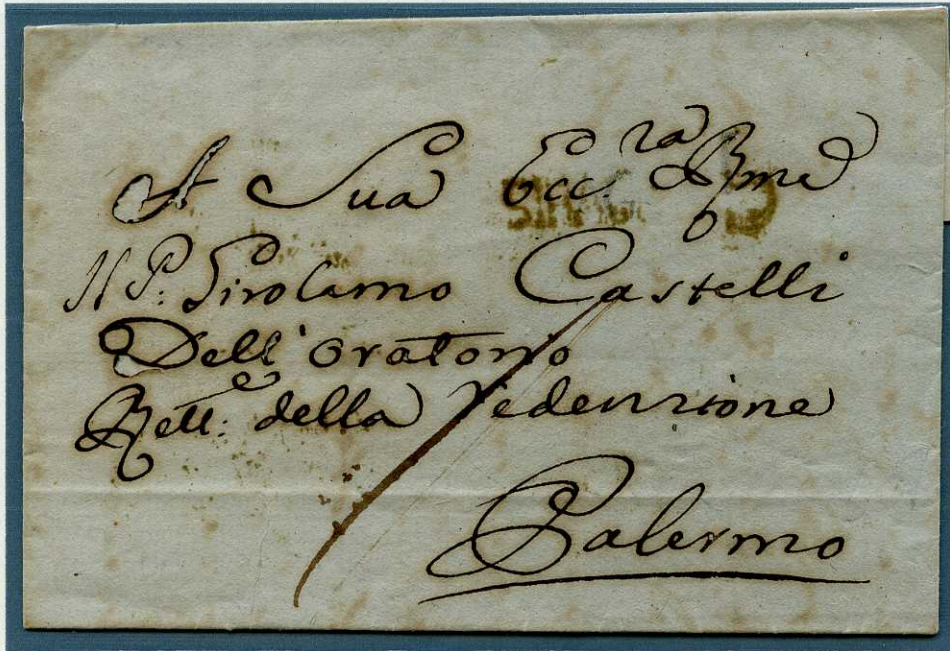

Lettera da Siracusa a Palermo del luglio 1807. Bollo nominativo di provenienza "SIRAG 5" bruno oliva, in uso alla Luogotenenza Postale di Palermo da giugno 1807 a luglio 1809, apposto all'arrivo dei Corrieri provenienti dalla Corsa di Siracusa. Segno di tassa: 5 grana per lettere di un foglio.

SIRAG.

DOPPIA.CORSA

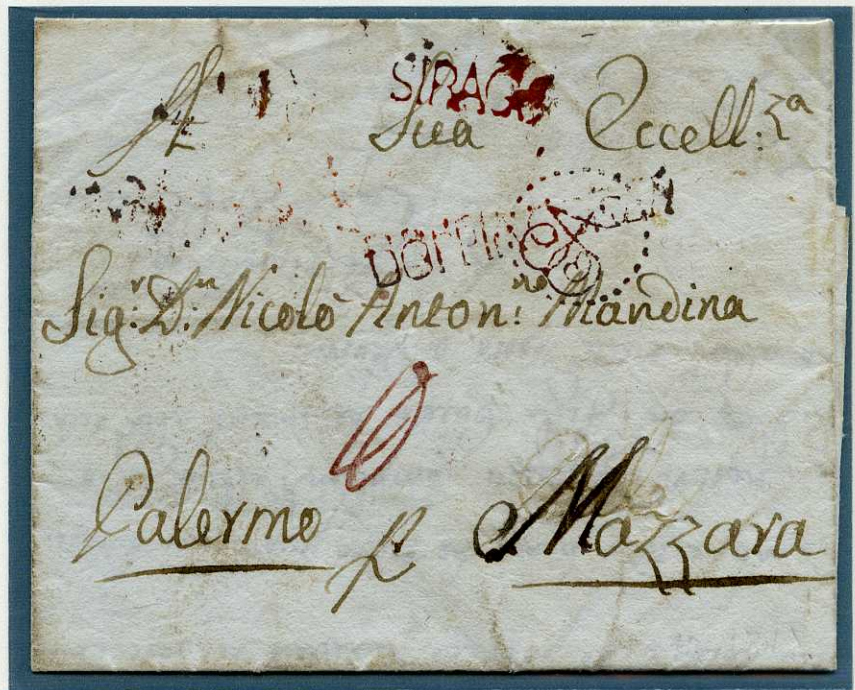

Lettera da Siracusa a Mazzaara dell'ottobre 1819. Bollo nominativo di provenienza "SIRAG", rosso, in uso alla Luogotenenza Postale di Palermo da febbraio 1817 a settembre 1820, apposto all'arrivo dei Corrieri provenienti dalla Corsa di Siracusa. Bolli accessori apposti in transito a Palermo: "DOPPIA CORSA" rosso, in quanto lettera diretta a località situata su differente corsa ed "EA" (Economica Amministrazione), rosso, per attestare la corretta tassazione su lettera privata. Segno di tassa: 10 grana.

Bolli prefilatelici

OVALE CON FREGI: In uso dal 1820 al 1859 con colori diversi

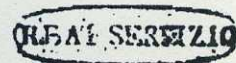
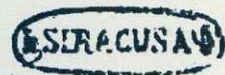

Lettera da Siracusa a Palermo del 13 luglio 1820. Bollo ovale con fregi rosso della officina Postale di Siracusa, in uso dal 1820. Bollo accessorio ovale senza fregi "REAL SERVIZIO", rosso, introdotto nel 1819 per individuare la corrispondenza esente da tassa.

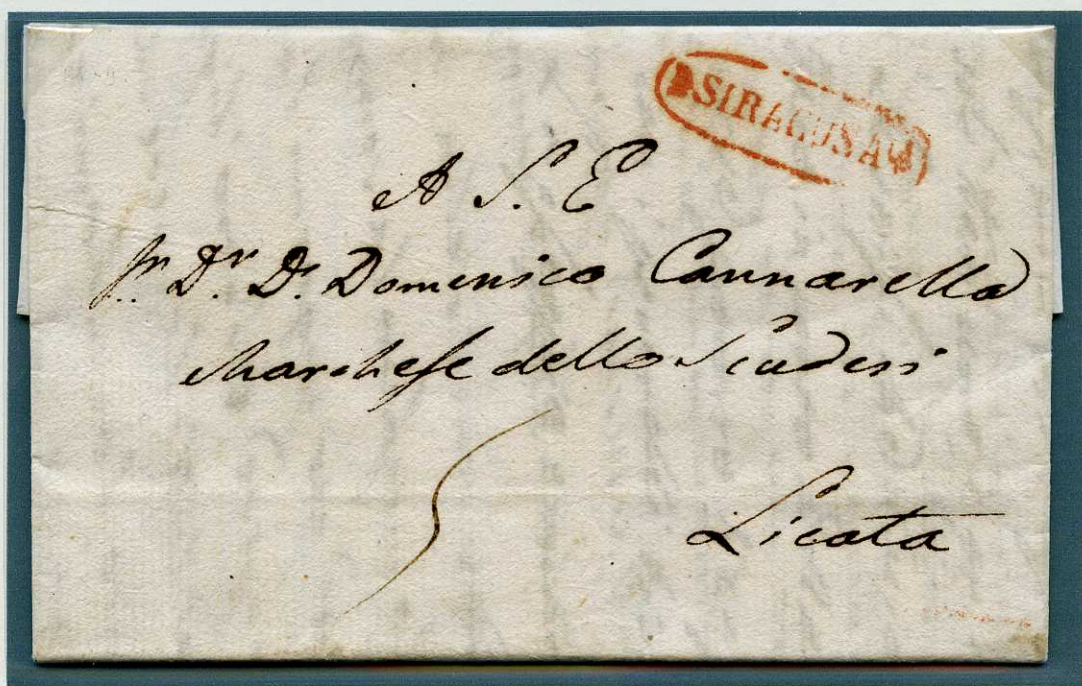
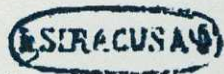

Lettera da Siracusa a Licata del 29 settembre 1835. Bollo ovale con fregi rosso dell'Officina Postale di Siracusa in uso dal 1820. Segno di tassa: 5 grana per lettere di un foglio.

I bolli e gli annullamenti postali di Siracusa sino alla fine del XIX secolo

Bolli prefilatelici

OVALE CON FREGI: In uso dal 1820 al 1859 con colori diversi



Lettera da Siracusa a Comiso del 12 giugno 1848. Bollo ovale con fregi bruno dell'Officina Postale di Siracusa, in uso dal 1848 al 1849. Bollo accessorio tondo a doppio filetto esterno con leggenda "SERVIZIO PUBBLICO DELLE POSTE" e Trinacria al centro, bruno. Contrassegno di franchigia del "DIFENSORE DELLA LEGGE PRESSO IL TRIBUNALE CIVILE DELLA VALLE DI SIRACUSA", bruno.

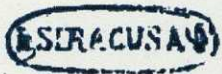

MSAG



Lettera da Siracusa a Palermo del 1858. Bollo ovale con fregi dell'Officina Postale di Siracusa rosso brunastro in uso dal 1822 al 1859; Monogramma "MSAG" per il controllo della tassazione apposto all'arrivo della lettera a Palermo. Segno di tassa: 5 grana per lettere di un foglio.

I bolli e gli annullamenti postali di Siracusa sino alla fine del XIX secolo

Bolli prefilatelici

OVALE SENZA FREGLI: In uso dal 1835 al 1859 con colori diversi



Lettera da Siracusa a Licata del 29 novembre 1841. Bollo ovale senza fregi dell'Officina Postale di Siracusa in bruno oliva (non riportato nei cataloghi specializzati), e bollo accessorio ovale con fregi "FRANCA" bruno oliva. Segno di tassazione al verso pari a 5 grana, per lettere da un foglio.

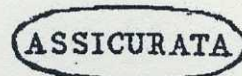
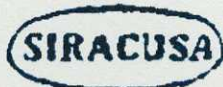

Lettera da Siracusa a Palermo del 26 febbraio 1850. Bollo ovale senza fregi verde dell'Officina Postale di Siracusa, in uso dal 1835 al 1859, e bollo accessorio ovale "ASSICURATA" verde.

Bolli e annullamenti borbonici

OVALE SENZA FREGI (di forgia prefilatelica): in uso sino al 29 marzo 1859
CIRCOLARE CON ORNATO A PALME: in uso dal 1859 al 1861 (tardivamente sino al 1865)



ferro di cavallo



ovale senza fregi

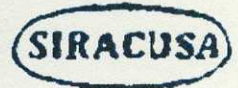

Lettera da Siracusa a Palermo del marzo 1859, affrancata per due grana. Annullo a ferro di cavallo e bollo ovale senza fregi di forgia prefilatelica, di colore nero verdastro. Verosimile ultimo giorno d'uso (29/3/1859) sulla base delle informazioni ad oggi disponibili. Sono state censite solo dodici lettere con tali caratteristiche dell'annullo (Gatto & Natoli Ed. 2008).

ferro di cavallo



circolare ornato a palme



Lettera da Siracusa a Trapani del 14 dicembre 1859, affrancata per due grana. Annullo a ferro di cavallo e bollo circolare con ornato a palme di Siracusa di colore nero verdastro, prima data nota 13/05/1859 - ultima data nota 20/05/1860. Sono state censite solo nove lettere con tali caratteristiche dell'annullo (Gatto & Natoli Ed. 2008). Tariffa per lettere di un foglio spedite all'interno della Sicilia.

Bolli e annullamenti borbonici

CIRCOLARE CON ORNATO A PALME: in uso dal 1859 al 1861 (tardivamente sino al 1865)

ferro di cavallo



circolare ornato a palme



Frontespizio di lettera da Siracusa a Palermo del 7 maggio 1860, affrancata per due grana. Annullo a ferro di cavallo e bollo circolare con ornato a palme di Siracusa di colore nero, molto oleoso. La lettera giunse a Palermo in data 9 maggio 1860, durante gli scontri fra dimostranti e soldati che hanno preceduto lo sbarco di Garibaldi e dei suoi seguaci a Marsala, avvenuto l'11 maggio. Sulla lettera risulta la dicitura a penna "Franca" per indicare che la lettera è stata affrancata, per paura che qualcuno asportasse il francobollo.



circolare ornato a palme



bollo accessorio

ASSICURATA

Lettera assicurata da Siracusa a Napoli del 14 gennaio 1862, affrancata per 85 cent. con francobolli della IV emissione di Sardegna. Annullo circolare con ornato a palme di Siracusa di colore nero e annullo accessorio ovale borbonico "ASSICURATA". Trattasi di unica lettera nota con la presenza del bollo accessorio "ASSICURATA" spedita fuori dalla Sicilia. Tariffa di tre porti da 21 a 30 grammi (cent. 20 x 3) + Assicurata (cent. 25) per corrispondenza diretta fuori dalla Sicilia.

I bolli e gli annullamenti postali di Siracusa sino alla fine del XIX secolo

Bolli e annullamenti borbonici

CIRCOLARE CON ORNATO A PALME: in uso dal 1859 al 1861 (tardivamente sino al 1865)



circolare
ornato a
a palme



Lettera da Siracusa a Palermo del 17 gennaio 1863, affrancata con 15 cent. tipo Sardegna nel suo primo mese d'uso. Annullo circolare con ornato a Palme di Siracusa di colore nero. Sono note solo tre lettere con tali caratteristiche (La posta fra due Re - Aquila/Oriando). Tariffa di primo porto in vigore dal 1° gennaio 1863.

Annullamenti sardo-italiani

cerchio
semplice



Lettera da Siracusa a Spaccaforno del 16 giugno 1861 affrancata per 10 cent. Annullo a cerchio semplice di Siracusa di colore nero. Secondo mese d'uso dei francobolli della IV emissione di Sardegna in Sicilia. Tariffa agevolata di primo porto per l'interno della Sicilia.

Annullamenti sardo-italiani



DOPPIO CERCHIO



Frammento di lettera da Siracusa a Palermo del 17 agosto 1863 affrancato per 10 cent.
Annullamento di Siracusa a doppio cerchio con rosetta su francobolli della IV emissione di Sardegna,
in uso dal 13/05/1862, con indicazione della data in carattere corsivo e rosetta.

CERCHIO SEMPLICE



Lettera da Siracusa a Palermo del 5 dicembre 1865, affrancata per 20 cent. Annullamento di
Siracusa a cerchio semplice su francobolli De La Rue, in uso dal 23/05/1861, con indicazione
della data e dell'ora. Tariffa per lettere sino a 10 gr., in vigore dal 1° gennaio 1865.

Annulli numerali



Lettera da Siracusa a Palazzolo del 18 agosto 1867, affrancata per 20 cent. Annullo numerale a punti di Siracusa, quale obliteratore dell'affrancatura, e piccolo cerchio con indicazione di data e ora (I° TIPO con caratteri ravvicinati). Tariffa per lettere sino a 10 gr., in vigore dal 1° gennaio 1865.

A PUNTI

in uso dal 1866
al 1877



CERCHIO PICCOLO



I° TIPO

A PUNTI



CERCHIO PICCOLO



II° TIPO



Lettera da Siracusa a Catania del 9 ottobre 1872, affrancata per 20 cent. Annullo numerale a punti di Siracusa, quale obliteratore dell'affrancatura, e piccolo cerchio con indicazione di data e ora (II° TIPO con caratteri molto distanziati). Tariffa per lettere sino a 10 gr., in vigore dal 1° gennaio 1865.

Annulli numerali



A PUNTI



DOPPIO CERCHIO



Lettera da Siracusa a Catania del 26 aprile 1870, affrancata per 20 cent. Annullo numerale a punti di Siracusa, quale obliteratore dell'affrancatura, e doppio cerchio piccolo con indicazione della data e asterisco. Tariffa per lettere sino a 10 gr., in vigore dal 1° gennaio 1865.

A SBARRE

in uso dal 1877
al 1890



**CERCHIO
PICCOLO**



Lettera da Siracusa a Napoli del 18 novembre 1877, affrancata per 20 cent. Annullo numerale a sbarre di Siracusa, quale obliteratore dell'affrancatura, e cerchio piccolo con indicazione della data e dell'ora, in uso dal 1877. Tariffa per lettere sino a 15 gr., in vigore dal 1° gennaio 1874.

Annulli numerali



A SBARRE



CERCHIO GRANDE



I° TIPO
caratteri molto
distanziati

Lettera da Siracusa a Palermo del 1° luglio 1878, affrancata per 20 cent.
Annullo numerale a sbarre di Siracusa, quale obliteratore dell'affrancatura, e cerchio grande con indicazione della data e dell'ora. Tariffa per lettere sino a 15 gr., in vigore dal 1° gennaio 1874.

A SBARRE



CERCHIO GRANDE

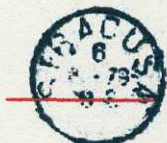

II° TIPO
caratteri meno
distanziati



Lettera da Siracusa a Terranova di Sicilia del 6 agosto 1879, affrancata per 20 cent.
Annullo numerale a sbarre di Siracusa, quale obliteratore dell'affrancatura, e cerchio grande. Tariffa per lettere sino a 15 gr., in vigore dal 1° gennaio 1874.

Annulli numerali



A SBARRE



CERCHIO GRANDE



III° TIPO
caratteri
ravvicinati

Avviso di protesto raccomandato da Siracusa per città del 26 ottobre 1887, affrancato per 35 cent. Annullo numerale a sbarre di Siracusa, quale obliteratore dell'affrancatura, e cerchio grande. Tariffa per lettere entro il distretto sino a 15 gr. (cent. 5) + raccomandazione (cent. 30), in vigore dal 1° gennaio 1874.

DUPLEX



IV° TIPO
caratteri molto
ravvicinati



Lettera da Siracusa a Ragusa dell'8 ottobre 1886, affrancata per 20 cent. Annullo numerale a sbarre di Siracusa, quale obliteratore dell'affrancatura, e cerchio grande. La combinazione bollo numerale + cerchio grande, DUPLEX o a CANNOCCHIALE in uso dal 1879, è stata apposta con una nuova macchina bollatrice a pedale. Tariffa per lettere sino a 15 gr., in vigore dal 1° gennaio 1874.

Annulli cerchio grande



Cartolina postale per l'estero da 15 centesimi da Siracusa a Parigi del 18 ottobre 1892.
Annullo cerchio grande Siracusa.



Lettera raccomandata da Siracusa a Lentini del 22 settembre 1893, affrancata per 65 cent. Annullo cerchio grande Siracusa "RACCOM". Tariffa di doppio porto (cent. 20 x 2) + raccomandazione (cent. 25).

Annuli tondo riquadrati



Cartolina postale da Siracusa a Karlsruhe (Baden) dell'8 aprile 1896. Annullo tondo riquadrato di Siracusa, in uso dal 12 agosto 1893 al 30 settembre 1898.



I° TIPO
dicitura "SIRACUSA"
decentrata in senso
orario

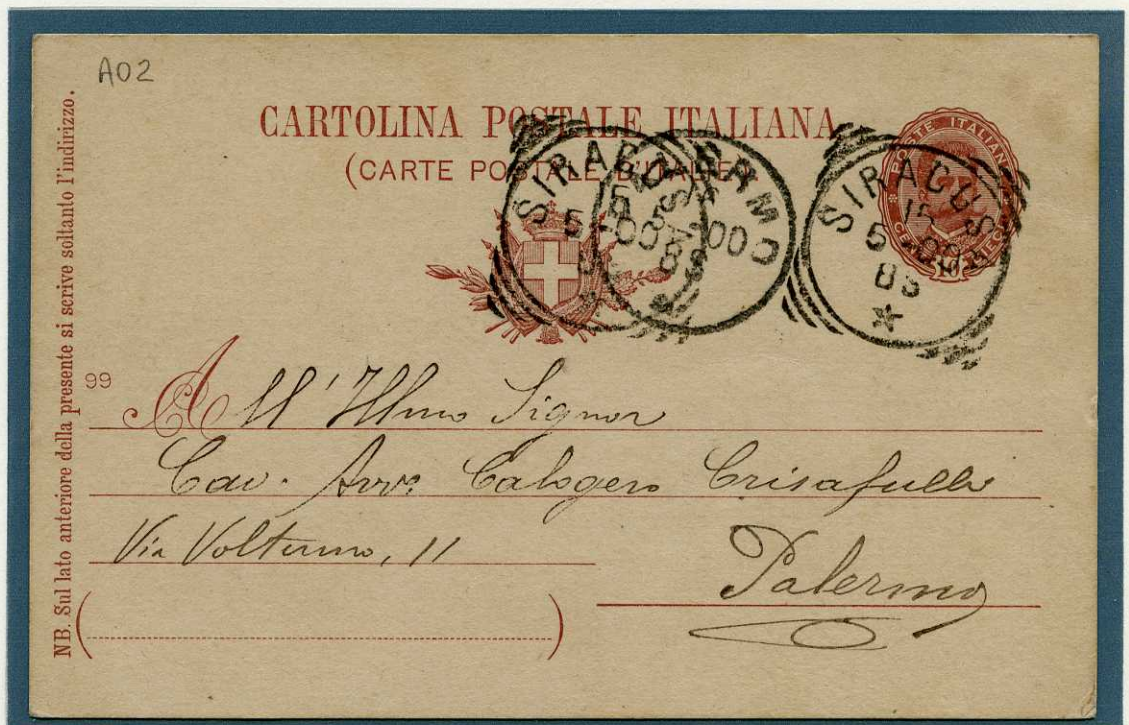

Cartolina postale da Siracusa a Palermo del 15 maggio 1900. Annullo tondo riquadrato di Siracusa, prima data nota, in uso sino al 26 marzo 1902.



II° TIPO
dicitura "SIRACUSA"
centrata