LE BUSTE DE GUILLAUME TELL.

(UTILISATIONS ENTRE 1914 et 1942)

Les timbres – poste au type « buste de Tell » *représentent à ce jour le personnage qui a été imprimé le plus grand nombre de fois par la poste suisse : 14 valeurs faciales de 10c. à 30c. + 3 surchargés et des entiers postaux. Ces timbres furent surchargés par les organismes internationaux (S.D.N. / B.I.T), vendus au public en carnets (se tenant / tête – bêche), et par des distributeurs (roulettes).*

Les 3 premières valeurs (10c, 12c. et 15c.) sont mises en vente fin juin 1914 lors de l'Exposition de Berne. Jusqu'en 1932 ces timbres sont imprimés sur du papier lisse puis de manière conjointe sur du papier lisse ou grillé pour les 5 dernières valeurs. ***Ces timbres – poste perdent leur validité le 31 décembre 1942.***

Les utilisations de ces timbres – postes *sont très variées et sont une belle illustration du fonctionnement de la poste suisse. Les documents présentés sont affranchis uniquement par des « bustes de Tell » à de rares exceptions (affranchissements mixtes, documents postaux exceptionnels) et sont présentées selon le plan suivant :*

I) POSTE AUX LETTRES.

I-a) lettres, I-b) cartes, I-c) objets à prix réduits, I-d) actes judiciaires, I-e) commandement de payer / actes de poursuite, I-f) valeurs déclarées dans le régime international, I-g) remboursements – « lettres », I-h) mandats de poste, I-i) ordres de recouvrement.

II) LA MESSAGERIE / COLIS POSTAUX.

II-a) valeurs déclarées dans le régime intérieur, II-b) remboursements dans le régime intérieur, II-c) petits paquets, II-d) colis postaux / articles de messagerie.

III) LES SERVICES OPTIONNELS.

III-a) recommandation, III-b) exprès, III-c) urgent, III-d) avis de réception, III-e) par avion.

IV) LES FORMULAIRES.

IV-a) avis de non remise, IV-b) réclamations et avis de recherche, IV-c) cartes de mise en comptes, IV-d) service en dehors de heures réglementaires des guichets, IV-e) récépissés et livrets de récépissés, IV-f) bulletins de vérification, IV-g) avis de retrait de marchandises en douane, IV-h) compte pour droit de case postale, IV-i) ordre de réexpédition, IV-j) bulletin de remboursement, IV-k) registre de remboursement, IV-l) avis de réception, IV-m) Procès verbal de contravention, IV-n) requêtes d'employés de la poste, IV-o) demandes de droits, IV-p) timbres – poste « en retour ».

V) AUTRES UTILISATIONS ET CAS PARTICULIERS.

V-a) pneumatiques, V-b) carte d'épargne populaire, V-c) fraudes postales, V-d) objets postaux non ou insuffisamment affranchis, V-e) bureaux d'expédition particuliers, V-f) affranchissements particuliers, V-g) autres cas particuliers

VI) LA DOUANE.

Sources : *Tell père, Tell fils (Dr. B. Morand), G. Tell (F. Barnier, documents philatéliques N° 183), ZACK Posttaxen der Schweiz ab 1862/1875, Le buste de Tell (F. Barnier, philatélie française N° 475), Die Markenheftchen, Kehrdruck – und Zwischenstegmarken der Schweiz (E. Muller), Ordres de service et prescriptions postales (archives des PTT à Berne).*

Les ***documents accompagnés d'une pastille*** ● ***méritent une attention particulière.*** / ***© avec certificat.***

I - LA POSTE AUX LETTRES.

I-a : LETTRES.

Dans le régime intérieur.

On distingue le tarif local (jusqu'à 10 km. en ligne droite / tarif utilisé jusqu'au 31.12.1972) et le tarif territorial.

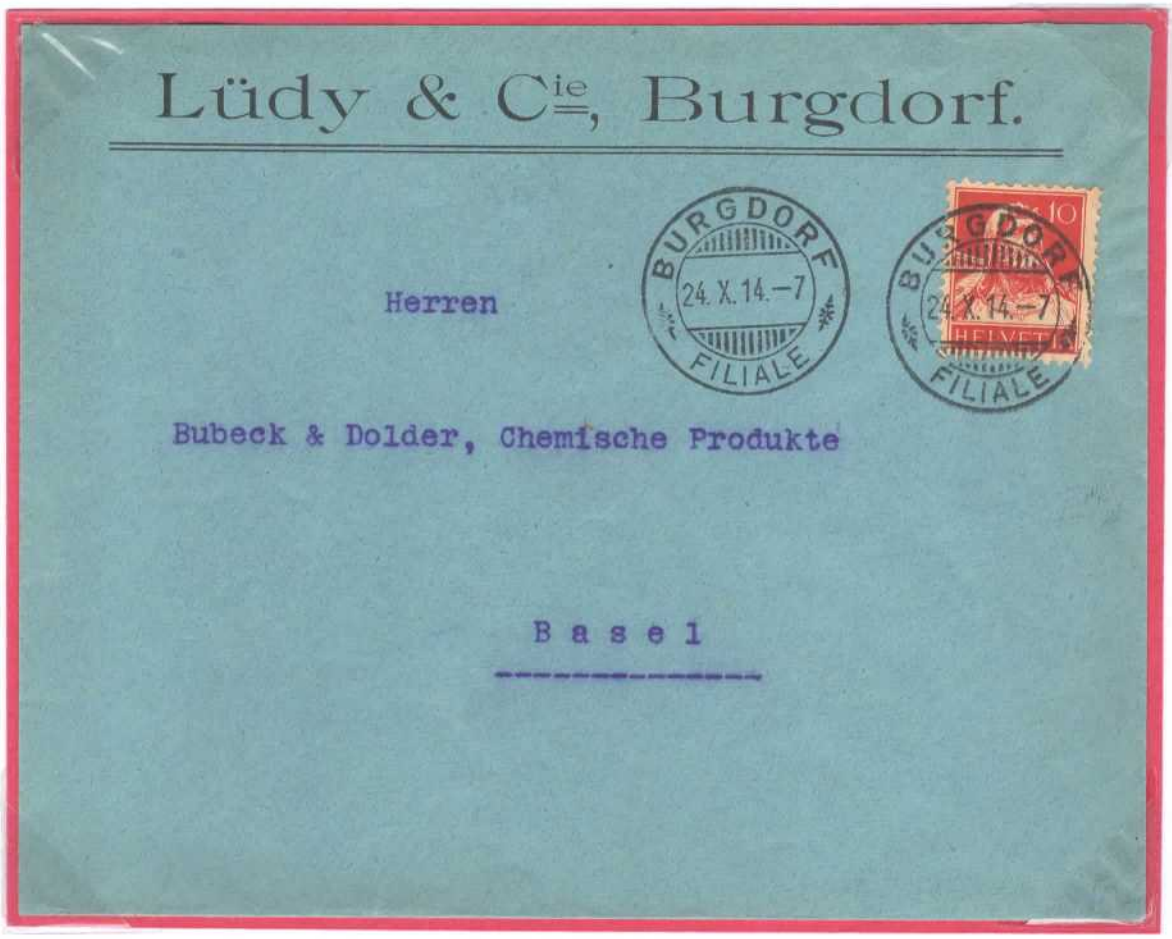

TARIF DU 01.12.1891.

Lettre territoriale : enveloppe affranchie à **10c.** (*type I*) expédiée de BURGDORF le 24.X.14 à BASEL le 25.X.14 (**10c.** selon le *tarif du 01.12.1891.* **1914**

TARIF DU 01.01.1918

Lettre territoriale : enveloppe affranchie à **15c.** expédiée d'HINDELBANK le 30.VI.20 (***timbre de remplacement***) pour SCHÖNBÜL - UNTERNNEN le 30.VI.20 (**15c.** selon le *tarif du 01.01.1918*). **1920**

Marque **Desinfiziert** *frappée lors de l'épidémie de fièvre aphteuse dans le canton de Berne entre 1919 et 1920. (Ref : Le service postal suisse durant épidémie de fièvre aphteuse entre 1919 et 1923. F. Barnier. Documents Philatéliques. 2021).*

Les lettres expédiées par la SDN et BIT dans le régime intérieur sont fréquentes mais les exemples de lettres taxées ou affranchies après – coup sont bien plus rares…

Lettre territoriale insuffisamment affranchie à 10c (au lieu de 20c.) expédiée par GENEVE SOCIETE DES NATIONS le 15.X.30 à LAUSANNE CASES le 16.X.30 où elle est taxée au double de l'insuffisance (**20c.**). **1930**

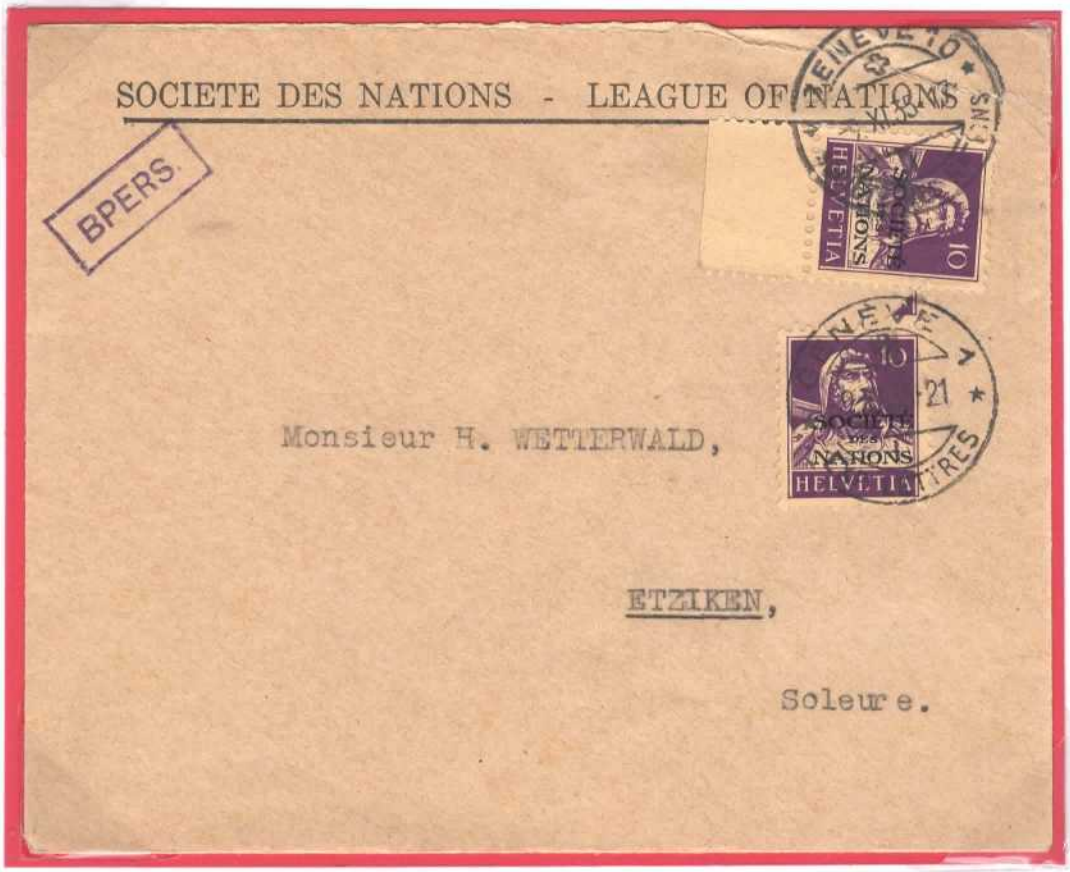

Lettre territoriale affranchie à 10c. par GENEVE SOCIETE DES NATIONS le -9.XI.35 . 17 + **affranchissement complété (+ 10c.)** par le bureau GENEVE EXP. LETTRES le -9.XI.35 . 21 selon le tarif intérieur à 20c. pour une lettre territoriale. **1935**

Dans le régime international.

01.10.1907	01.02.1921	01.10.1924
25c./20gr. + 15c./15gr.	40c./20gr. + 20c./20gr.	30c./20gr. + 20c./20gr.

TARIF DU 01.10.1907.

Lettre pour le CHILI : enveloppe du 1° échelon de poids de LAUSANNE le 14. VI. 1918 à PUNTA – ARENAS le 5 SET 1918 via BUENOS AIRES le 21 VIII 1918 (25c. selon le *tarif du 01.10.1907*). **1918**

Lettre « lourde » : enveloppe du **5° échelon de poids** (*90 gr.* / correction *80 gr.*) de NEUCHÂTEL le 13.XI.19 pour la France à Mulhouse (25c. jusqu'à 20 gr. + 15c. / 15 gr. : **85c.** selon le *tarif du 01.10.1907*). **1919**

TARIF DU 01.02.1921.

Naissance officielle du train « **Express d'Orient** » *le 05.06. 1883 de la Compagnie des Wagons – lits entre Paris et Constantinople. En 1891 ce train change de nom et devient* « **Orient Express** » *avec création au fil du temps et des conflits mondiaux de plusieurs branches :* « **Ostende – Vienne – Orient-Express** » *en 1895,* « **Simplon-Express** » *entre Calais – Paris – Milan – Venise (1908) – Budapest – Sofia – Constantinople (1909),* « **Arlsberg Orient-Express** » *entre Bâle – Zürich – Innsbruck en 1923.*

(*Ref : clive.lamming@orange.fr*)

Lettre internationale (*Par l'Orient – Express*) du 1° échelon de poids (**40c.** selon le *tarif du 01.02.1921*) expédiée d'HONGG le 22.II.24 à ATHENES le 27 FEB 24 à l'Agence Cook. **1924**

Les timbres – poste surchargés de la S.D.N. et du B.I.T. *sont mis en vente le 03.10.1922 pour ceux de la S.D.N. et le 27.03.1923 pour ceux du B.I.T. Ces timbres – poste ne peuvent être utilisés que par ces 2 institutions internationales (Ref : Les timbres S.D.N. et B.I.T. Ch. Misteli. 1943 + complément édité en 1948).*

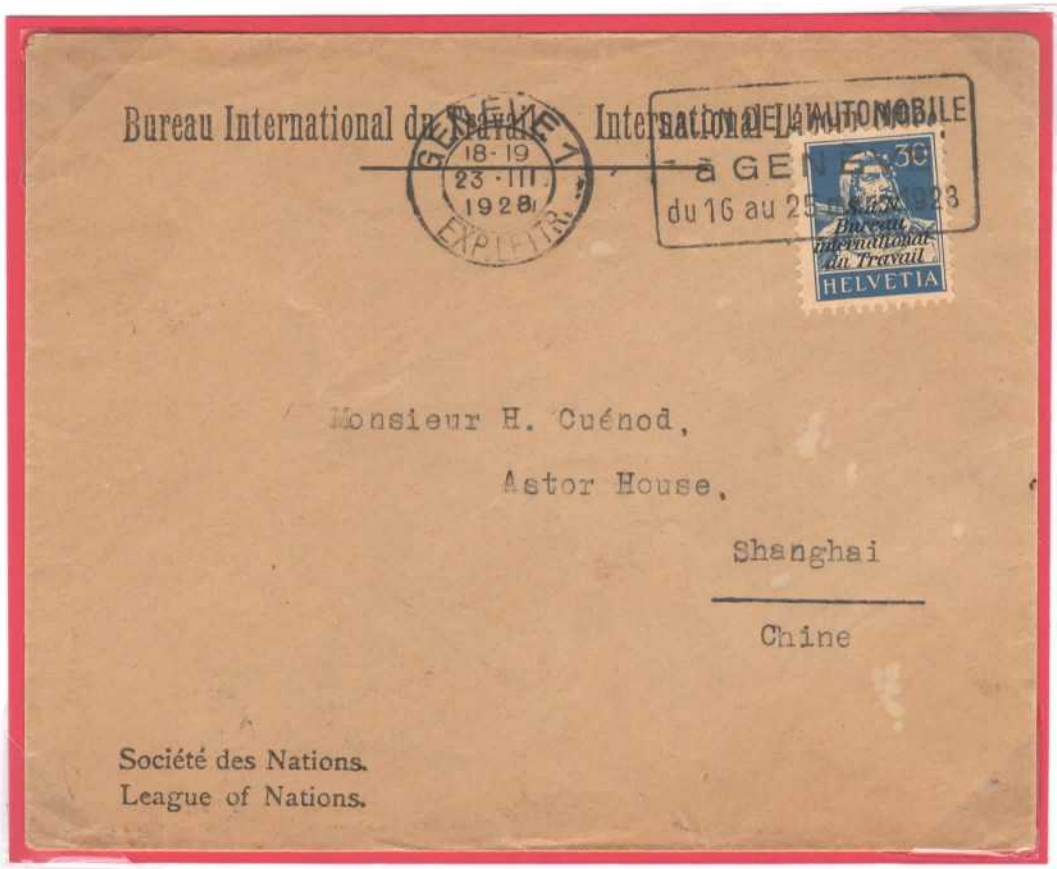

Lettre (***Bureau International du travail***) : enveloppe du 1° échelon de poids expédiée de GENEVE le 23.III.1928 pour la **Chine** à SHANGHAI le -9 APR 28. **1928**

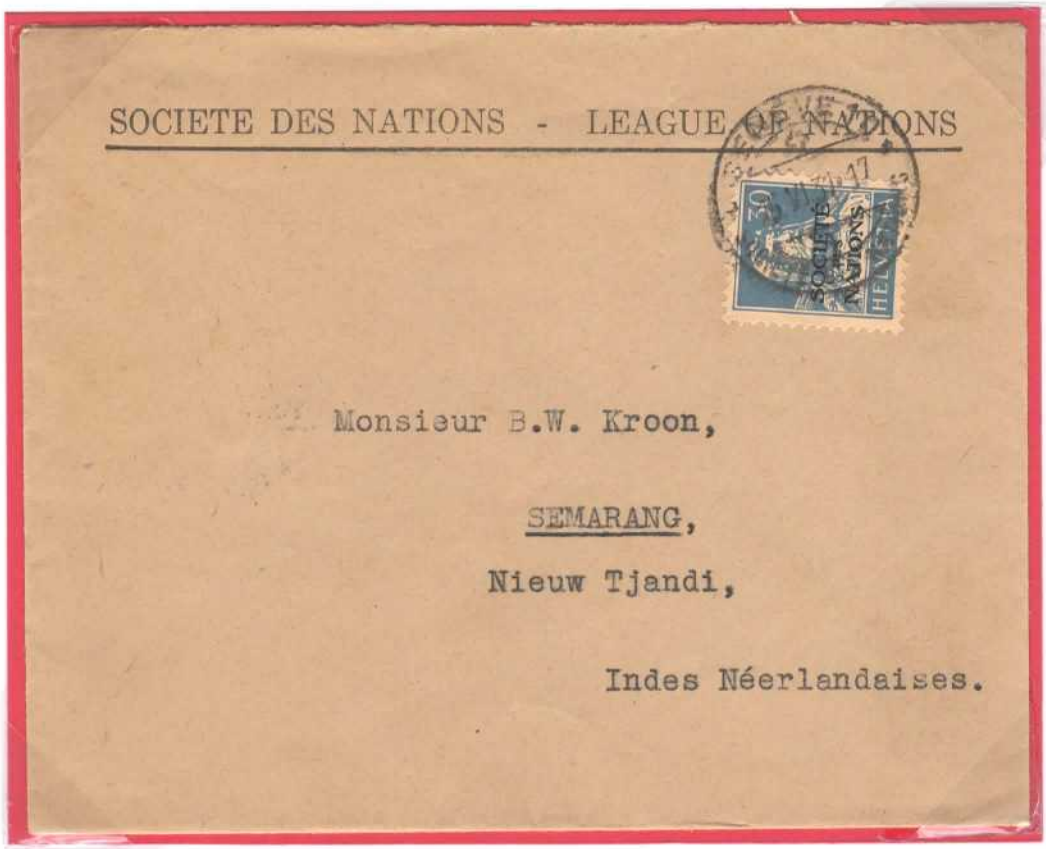

Lettre (**SOCIETE DES NATIONS**) : enveloppe du 1° échelon de poids expédiée de GENEVE le 15.VI.31 pour les **Indes Néerlandaises** à SEMARANG le 10.7.31. **1931**

Lettre (**SOCIETE DES NATIONS**) : enveloppe du 1° échelon de poids expédiée de GENEVE SOCIETE DES NATIONS le ??.IX.33 pour l'Angleterre à Yorks (**30c.**) mais « *Insufficient Adress* » et « RETURN TO SENDER / UNDELIVERED FOR REASON STATED » malgré plusieurs recherches « **RETOUR** ». **1933**

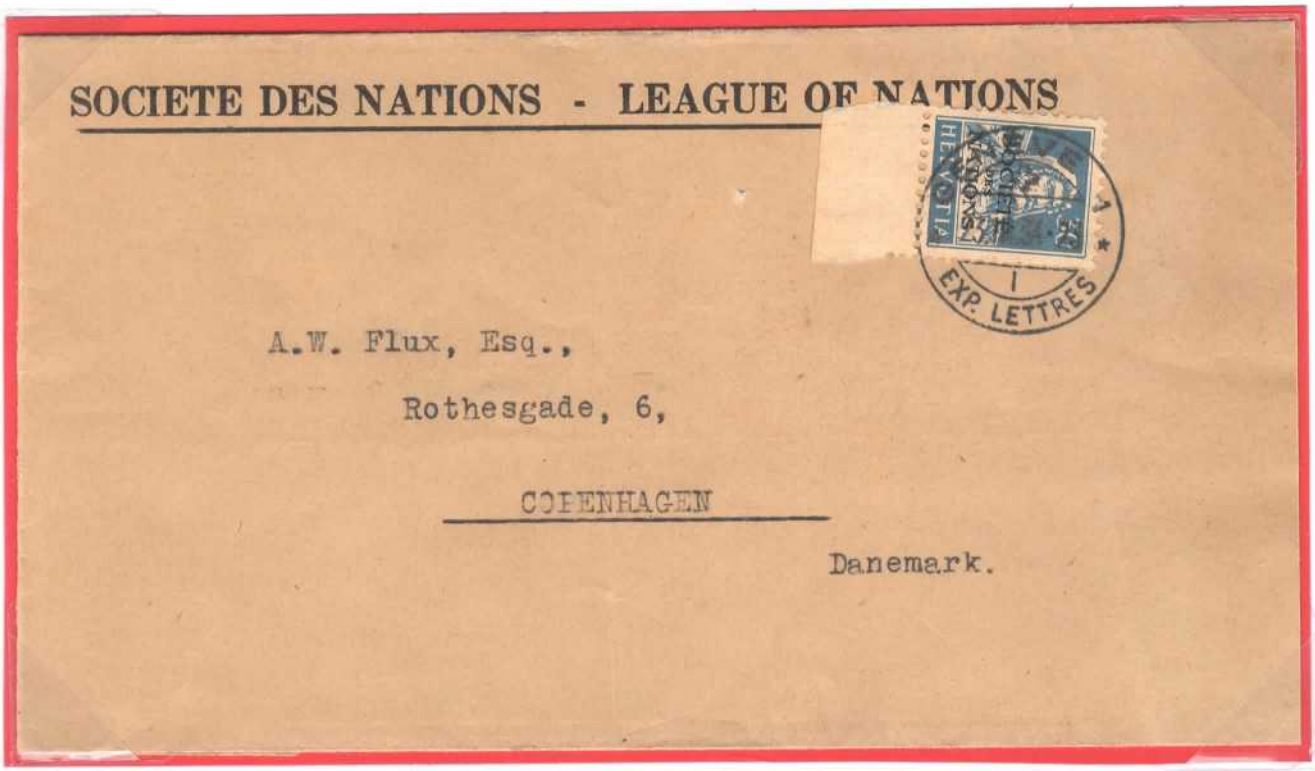

Lettre (**SOCIETE DES NATIONS**) : enveloppe du 1° échelon de poids affranchie à **30c.** (*papier grillé*) expédiée de GENEVE le 23.III.34 pour le Danemark à Copenhague. **1934**

*Quelques enveloppes ont été affranchies par des philatélistes avec timbres – poste porteurs de **variétés spectaculaires**.*

Lettre (***décalage très important de la perforation***) : enveloppe du 1° échelon de poids expédiée de BRIENZWILLER – DORF le 15 VII 35 pour l'Allemagne à Leipzig (**30c.** / *tarif du 01.10.1924*). **1935 ©**

Lettre (***recto verso***) : enveloppe du 1° échelon de poids de LAUSANNE le 27.XII.34 à Rotterdam. (**30c.**). **1934**

*Les **affranchissements insuffisants** sont taxés au **double du montant de l'insuffisance**.*

(Photocopie réduite du recto avec affranchissement insuffisant à 30c. constaté par le bureau expéditeur qui frappe son timbre **T** et indique la taxe *33 1/3* c. or à payer par le destinataire).

Lettre insuffisamment affranchie à 30c. (au lieu de 50c. / *tarif du 01.10.1924*) : enveloppe du **2° échelon de poids** expédiée de BIEL le 15.IX.31 pour la **Chine** à TIENTSIN le -1 10 31 via TSINGTAO où elle est taxée au double de l'insuffisance (50 – 30) x 25 :30 x 2 = **33 cents** (*tirage de Pékin*). Cette enveloppe arrive à Berlin le 16/09, prend le transsibérien à Berlin le 17/09 pour Moscou le 19/10, Irkoutsk le 26/09, Moukden le 29/09 (*Ref Bonnet et Dutau. Le Transsibérien*). **1931**

(*Photocopies réduites recto + verso*)

Affranchissement insuffisant (*réexpédition irrégulière*) : 1 ° trajet de GENEVE le 3 . X 1930 à Genève (10c. / port local) puis réexpédition irrégulière pour les Indes Néerlandaises avec taxe au double de l'insuffisance (30 – 10) x 15 : 30 x 2 = **20 Cent** à WELTEVREDEN le -1.11.30 (2° trajet), taxe de **20 Cent** à SOLO le -4.11.30 (3° trajet), taxe de **20 Cent** à DJOKJAKARTA le -6.11.30 (4° trajet), taxe de **20 Cent** à BANDOENG le 29.11.30 (5° trajet), taxe de **20 Cent** à WALIKOEKOENEN le 12.12.30 (6° trajet) et dernier trajet le 7° à MADIONEN le 20.12.30 avec **taxe refusée**.... **1930**

RAYON LIMITROPHE.

Les lettres et cartes postales bénéficient d'un tarif réduit lorsqu'elles sont expédiées dans le ***rayon limitrophe*** *(distance à vol d'oiseau de part et autre de la frontière de moins de 30 km. entre le bureau expéditeur et bureau de destination).* ***Le tarif du 01.01.1921 est un des tarifs les plus courts de Suisse (2 mois).***

	01.10.1907	01.01.1917	01.01.1921	01.03.1921	01.10.1925
R. Limitrophe	10c./20gr.	15c./20gr.	20c./20gr.	25c./20gr.	20c./20gr.

TARIF DU 01.10.1907.

Rayon limitrophe : enveloppe du 1° échelon de poids de KREUZLINGEN le -1. III.16 pour l'**Allemagne** à Konztanz (**10c.** / *tarif du 01.10.1907*). Censure allemande « **OBERWACHUNGS-STELLE FREIBURG i. B. / Geprüft.** ». **1916**

Rayon limitrophe : enveloppe du 1° échelon de poids de BASEL (**POSTCHECKBUREAU**) le I . X 1914 pour l'Allemagne (*Alsace*) à Mulhouse (**10c.**) avec censure allemande « **MÜLHAUSEN (ELS) 1 P.K. Geprüft und zu befördern** ». *Les enveloppes des chèques postaux (formule N° 5605) sont expédiées en FRANCO dans le régime intérieur mais doivent être affranchies dans le régime international.* **1914**

TARIF DU 01.01.1921.

Ce tarif est un des tarifs le plus court de l'histoire postale suisse *: durée* ***2 mois*** *entre le 01.01.1921 (20c. / 20 gr.) et le 01.03.1921 (25c. / 20 gr. + 20c. / 20 gr. supplémentaire).*

Lettre pour la France (*rayon limitrophe*) : enveloppe du **2° échelon de poids** expédiée de BASEL le 2.II.21 pour Mulhouse (20c. x 2 = **40c.** / *tarif du 01.01.1921*). **1921**

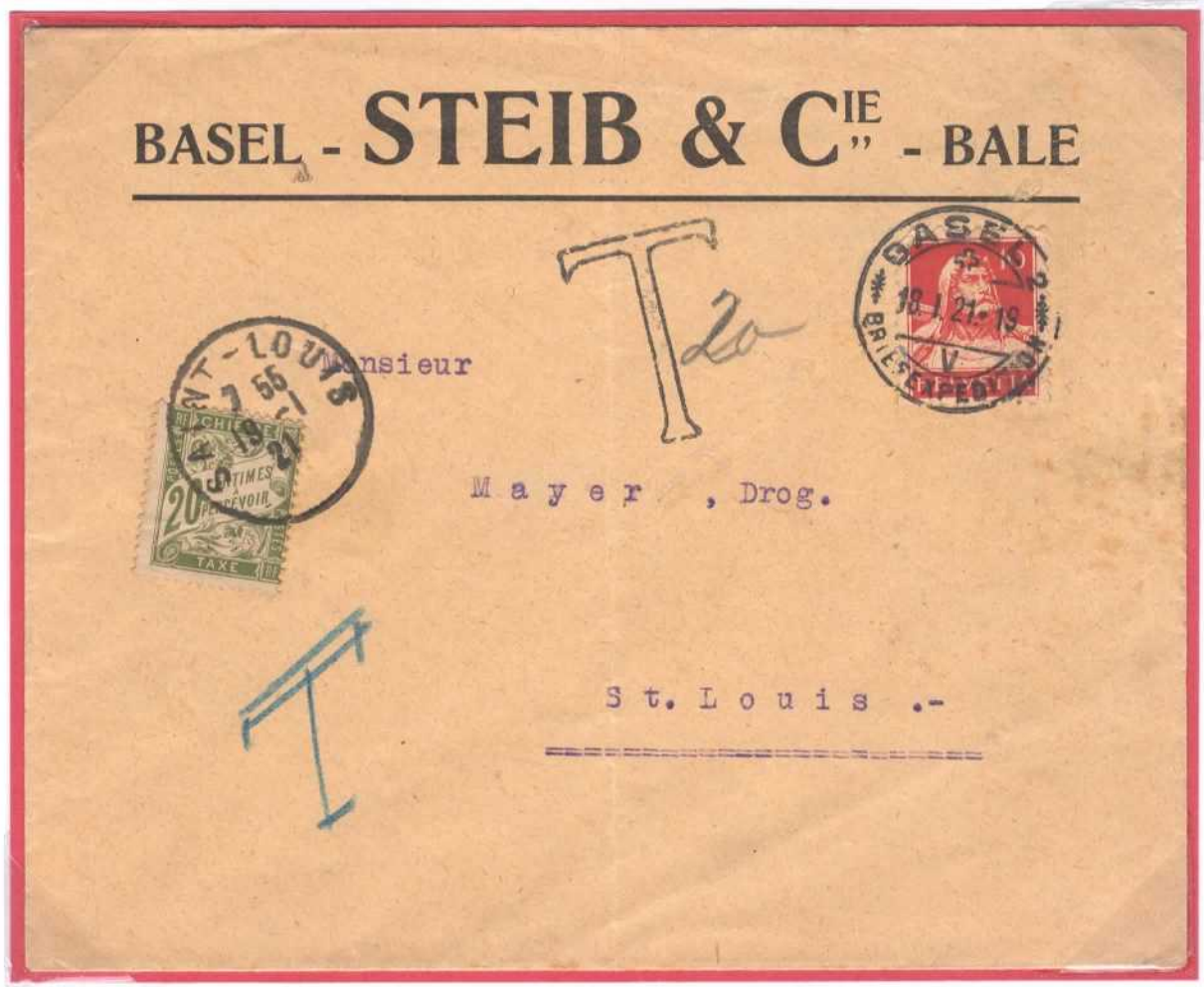

Lettre pour la France (*rayon limitrophe / affranchissement insuffisant*) : enveloppe du 1° échelon de poids affranchie à 10c. (au lieu de 20c. selon le *tarif du 01.01.1921*) expédiée de BASEL le 18.I.21 pour SAINT – LOUIS le 19 -1 21 où elle est taxée au double de l'insuffi – sance (20 – 10) x 2 = **20c.** **1921**

I-b : LES CARTES.

	01.10.1870	01.01.1918	01.01.1921
Régime intérieur.	5c.	7 ½c.	10c.

Dans la période d'utilisation des « Buste de Tell » entre 1914 et 1942, il n'existe pas de Bustes de Tell à 5 c. ou 7 1/2 c. et les cartes postales ordinaires expédiées dans le régime intérieur sont affranchies par d'autres timbres – poste jusqu'au 01.01.1921.

Carte « postale » : carte privée illustrée expédiée de GENEVE le 7 . VI 1928 à BÂLE selon le *tarif du 01.01.1921.*

1928

Carte « postale » : entier postal (*timbré sur commande* et *sans mention « carte postale » accepté dans le régime intérieur*) remis à l'AMBULANT le 23 V 28 pour ST.GALLEN selon le *tarif du 01.01.1921.*

1928

Les cartes postales ou entiers postaux sont très utilisés et rapidement l'industrie privée profite de ce support pour faire imprimer de la publicité. Ces entiers repiqués peuvent être classés en entier avec repiquage unique (1 seul commanditaire) ou avec repiquages multiples (plusieurs marques ou commanditaires). Ces entiers sont appelés ***cartes – annonces*** *et sont particulièrement recherchés par les philatélistes* (Ref : Handbuch der Schweizer Postkarten. M. Baer. 2009).

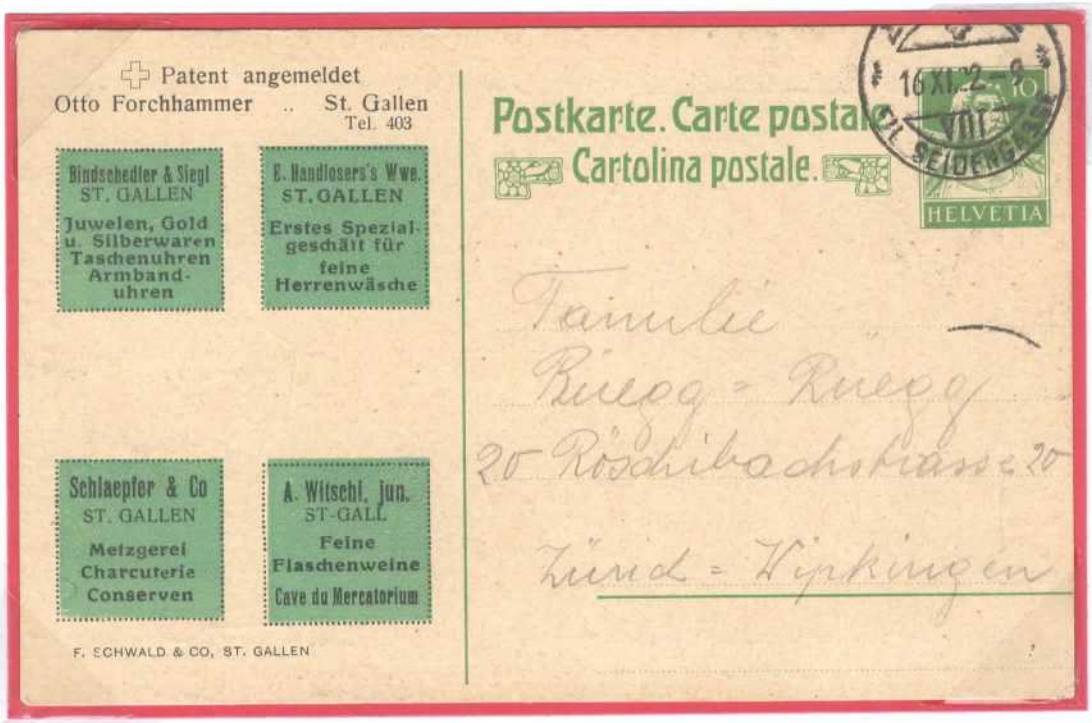

Carte postale : entier postal (***carte – annonces***) avec repiquages recto – verso (*publicités de St. Gallen*) expédié de ZÜRICH le 16 XI 22 pour ZÜRICH. **1922**

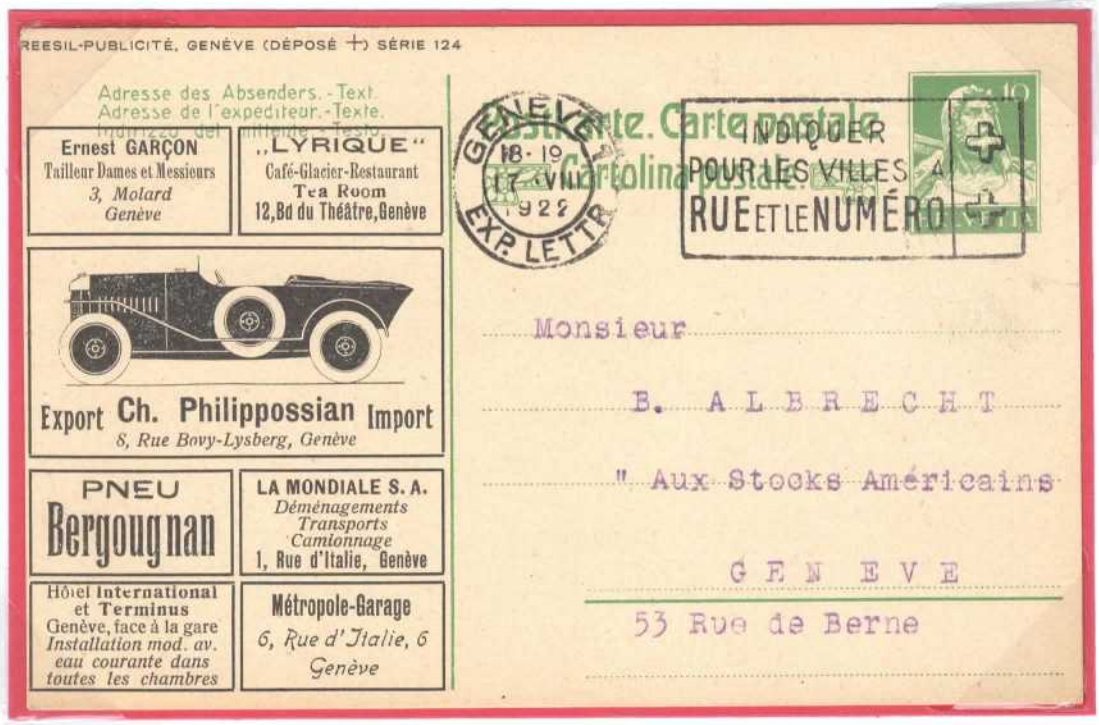

Carte postale : entier postal (***carte – annonces***) avec repiquages au verso (*publicités de Genève*) expédié de GENEVE le 17 . VIII 1922 à GENEVE. **1922**

Il est interdit de joindre ou d'attacher aux cartes postales des échantillons de marchandises ou objets analogues *(Art. 13 § 171. Règlement des postes. Prescriptions générales de service. Dispositions de détails du 10 juin 1925).*

Carte commerciale (*photocopie réduite du recto*) expédiée de LUZERN par la maison **E. Hagge** (papiers et cartons) le 1. X 1931 à BAAR/ZUG. Cette carte est affranchie à **10c.** (*tarif du 01.01.1921*) et acceptée telle qu'elle (*avec des échantillons collés au verso*) par la poste suisse… **1931**

Carte commerciale (*verso*) **avec 6 échantillons collés** : *une chance de pouvoir retrouver 90 ans après ce document qui a voyagé par la poste sans perdre les échantillons et sans destruction par le destinataire…*

Afin de pouvoir un meilleur contrôle du stock de timbres – poste (en particulier pour éviter le vol par des personnes indélicates), les entreprises (dont la poste) introduisent les ***timbres perforés****. La recherche de ceux – ci sur cartes postales (entiers postaux) et sur cartes commerciales privées illustrées en couleur est particulièrement prisée par les collectionneurs. (Martin Baer. CH Perfins. Heft 4 der Schriftenreihe des Schweizerischen Ganzsachen – Verein SGSV. 1998).*

Carte « postale » commerciale privée (***timbre – poste perforé***) : affranchissement à **10c.** (*tarif du 01.01.1921*) sur une carte expédiée de ZÜRICH le 23.IX.25 pour Aarau. Perforation **P h** (**Philips Lampen AG, Zürich**). **1925**

Carte « postale » commerciale privée (***timbre – poste perforé***) : affranchissement à **10c.** (*tarif du 01.01.1921*) sur une carte expédiée de LAUSANNE – GARE le 12.X.27 à Sion. Perforation **X et V entrelacés** (**Simplon S.A., Lausanne**). **1927**

Régime international	01.07.1875	01.02.1921	15.05.1924
En dehors du rayon limitrophe	10c.	25c.	20c.

TARIF DU 01.07.1875.

Carte « postale » : carte commerciale privée expédiée de ZÜRICH le 12.III.17 pour les **Antilles Néerlandaises** à CURACAO le 21 APR 17 (**10c.**) selon le *tarif du 01.07.1875*. **1917**

Carte postale : entier postal à 10c. (*au type II* / **dentelé sur 2 côtés** (*impression par bandes de 8 exemplaires pour une utilisation avec une machine à écrire*) / **repiquage** E. MULLER & Cie) expédié de ZÜRICH le -9.V.19 pour la France à GAP le 12 -5 19 (**10c.** selon le *tarif du 01.07.1875*). **1919**

Moins de 20 exemplaires recensés à ce jour dont 2 avec repiquage.

La poste maritime française (ligne Marseille à Yokohama) dessert l'Extrême – Orient entre 1911 à 1932 : Marseille – Port-Said – Djibouti – Colombo – Singapour – Saigon – Haiphong – Hong-Kong – Yokohama. De nombreux paquebots participent à ce service dont le « Cordillère » et le « Chili » qui sont mis en service sur cette ligne à la suite de la suppression de la ligne des Messagerie Maritimes sur l'Atlantique Sud (Brésil – Plata) : 19 voyages pour le Cordillère entre 1913 et 1923 et 11 voyages pour le Chili entre 1913 et 1924.

Le Cordillère arrive de Yokohama à Marseille le 27.12.1920 et repart le 19.01.1921 tandis que le Chili arrive de Yokohama à Marseille le 20.01.1921 et repart le 09.02.1921 (Ref : R. Salles. La poste maritime française Tome V).

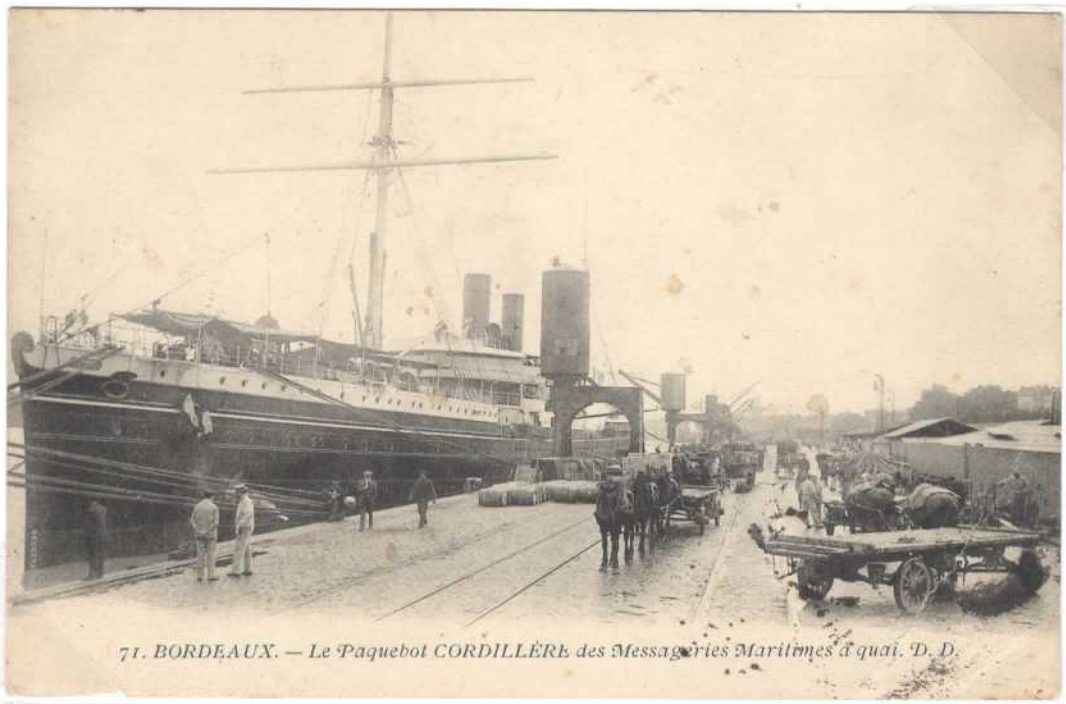

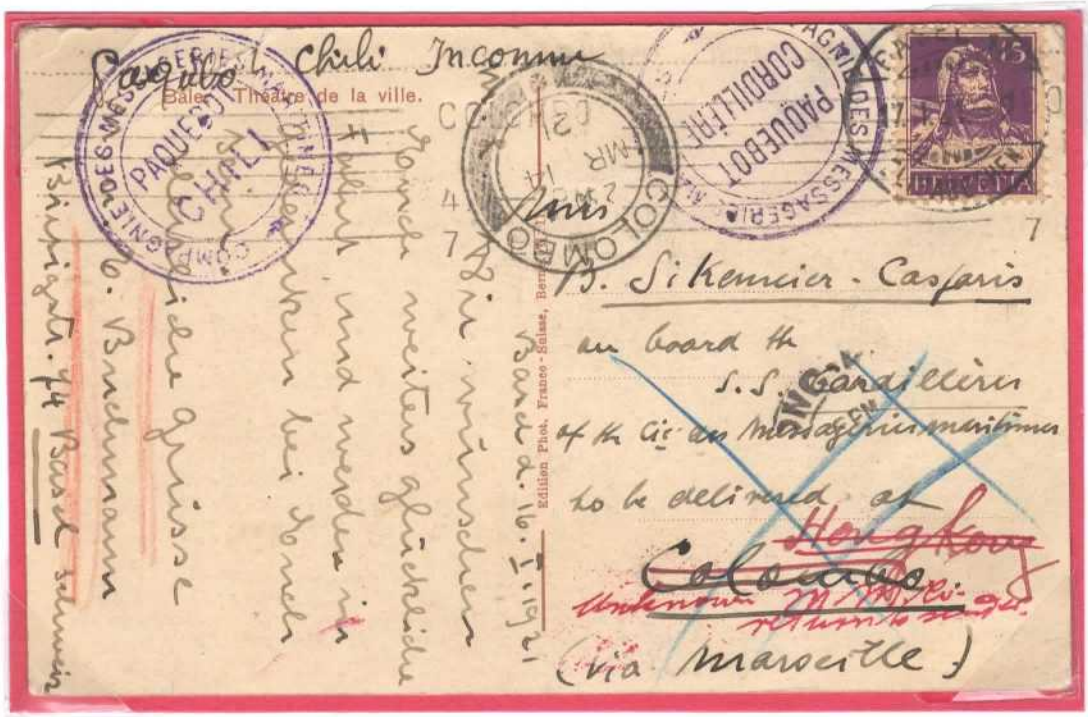

Carte « postale » affranchie à 15c. (*au lieu de 10c. / tarif en vigueur jusqu'au 31.01.1921*) expédiée de BASEL le 17.I.21 pour COLOMBO pour un passager à bord du « **Cordillère** » le 7 FEB 21 via Marseille avec départ du paquebot « Cordillère » le 19.01.1921. Cette carte ne trouve pas le destinataire ni même à bord du « **Chili** » parti de Marseille le 09.02.1921 et cette carte repart à Hongkong (*timbre à date au recto mais date illisible*) mais destinataire également inconnu (*Unknown return to sender*). **1921**

Carte « postale » (***affranchissement insuffisant***): carte affranchie à 20c. (au lieu de **25c.** / *tarif du 01.02.1921*) expédiée de la CHAUX – DE – FONDS le -2.IX.21 pour le **Japon** à TOKYO où elle est taxé au double de l'insuffisance (25 – 20) x (20 : 40) x 2 = **5 Sens**. **1921**

Carte postale (*entier postal de carnet* / **affranchissement insuffisant**) : carte affranchie à 10c. (au lieu de 25c. selon le *tarif du 01.02.1921*) expédiée de ZÜRICH le -3.X.22 pour l'Autriche à WIEN le -5.X.22 où elle est taxée au double de l'insuffisance à **360 Heller** (*sur étiquette pour manque de place*) au lieu de 450 Heller (25 – 10) x (600 : 40) x 2 = 450 Heller… **1922**

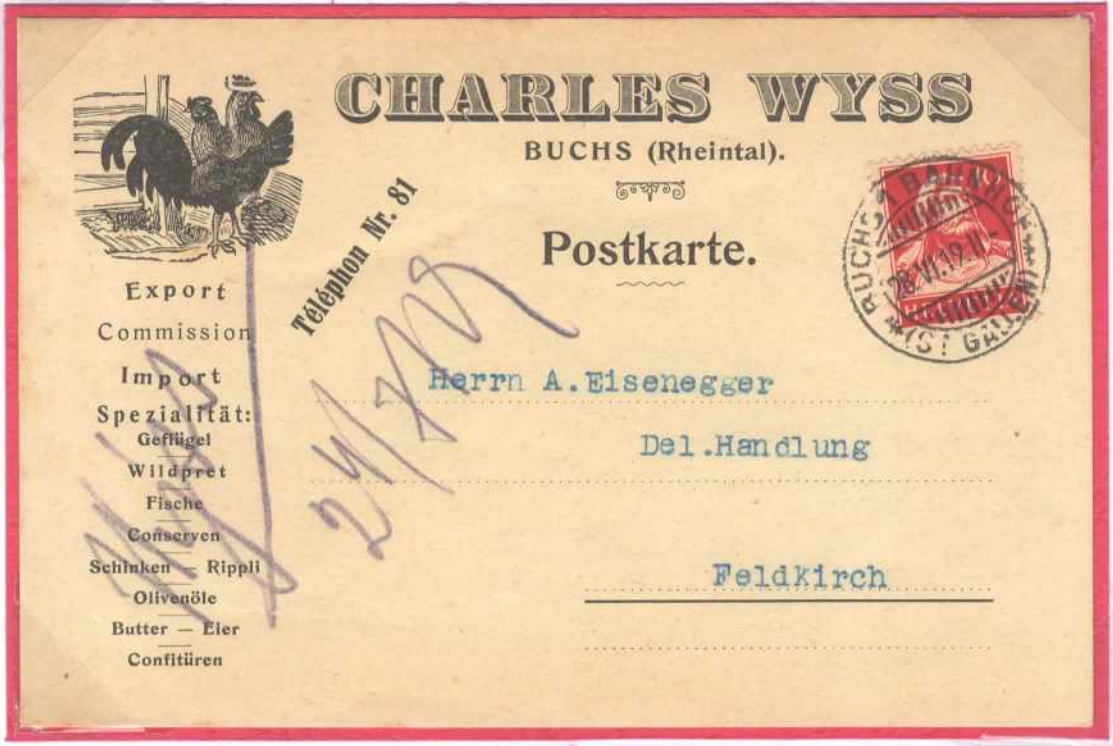

Dans le régime international. (DANS LE RAYON LIMITROPHE).

(*Tarif réduit à partir du 01.11.1921*).

Carte « postale » : carte expédiée de BUCHS le 28.VI.19 en **Autriche** à Feldkirch et affranchie à **10c.** (*tarif du 01.07.1875* / **pas de tarif réduit dans le RL à cette date**). **1919**

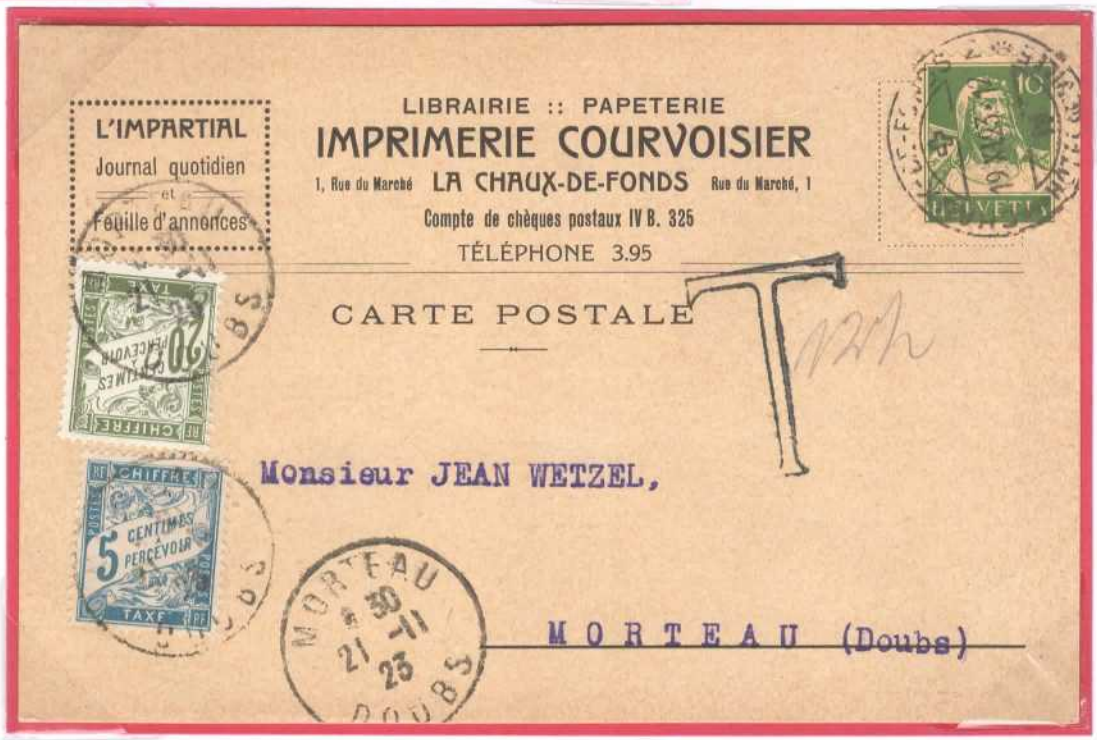

Carte « postale » expédiée de la CHAUX – DE – FONDS le 19. XI.23 pour la **France** à MORTEAU le 21 -11 23 et **insuffisamment affranchie** à **10c.** (*au lieu de 15c. / tarif du 01.01.1922*) taxée au double de l'insuffisance (15 – 10) x (50 : 40) x 2 = 12c. *avec taxe minimale de 30c. à partir du 01.04.1921* au lieu de **25c.** **1923**

Carte « postale » expédiée de WALLENSTADT le 13.III.25 en **Autriche** à Feldkirch et affranchie à **10c.** selon le *tarif du 01.10.1924.* **1925**

I-c : LES OBJETS A PRIX REDUIT (O.P.R.).

Régime intérieur	01.10.1884	01.02.1915	01.01.1921	01.07.1925	01.04.1935
< 50 gr.	02c.	03c.	05c.	05c.	05c.
50 – 250 gr.	05c.	05c.	10c.	10c.	10c.
250 – 500 gr.	10c.	10c.	20c.	15c.	15c.
500 – 1000 gr.					25c.

O.P.R. (***échantillon sans valeur***) : étiquette – adresse pour l'expédition d'un échantillon sans valeur (« *per Musterpost* ») entre 50 et 250 gr. de LANGENTHAL le -5.IV.23 à SARNEN selon le *tarif du 01.01.1921*. **1923**

O.P.R. (***bande pour imprimé / entier postal repiqué***) : imprimé entre 50 et 250 gr. de ST. GALLEN le 20.X.25 à St. GALLEN selon le *tarif du 01.07.1925*. **1925**

Les expéditeurs d'envois collectifs *(imprimés par exemple) doivent utiliser le formulaire N° 225 sur lequel est indiqué le nombre des envois (minimum 100 en 1914), le poids par envois, le nombre des ports et le total général de l'affranchissement. L'office de consignation frappe les envois affranchis collectivement d'une empreinte du timbre « P. P. » et d'une empreinte du timbre à date (timbre à date ordinaire ou du timbre à date + P.P.).* *(Ref : Instructions de service pour les offices de poste suisses du 1 janvier 1914).*

O.P.R. (*affranchissement collectif d'imprimès*) : **formule N° 225** (IX. 14) affranchie par un bloc de 50 exemplaires du 12c. (6,00 Frs) correspondant à l'affranchissement collectif de 200 imprimés jusqu'à 50 gr. expédiés à la taxe de **03c.** de GENEVE le -1.XII.15 selon le *tarif du 01.02.1915* ; frappe du timbre à la machine **GENEVE P. + P.** figurant sur chaque imprimé. **1915**

(Ref : Die Entwiclung der samthafen Frankierung zur Barfrankatur seit deren Einführung in der Scweiz im Jahr 1911 seit Ende 1997. G. Baliman. Consilium Philateliae Helveticae. 2000).

*Les **imprimés envoyés à l'essai** concernent les envois renfermant une brochure, un ouvrage ou une partie d'ouvrage littéraire, des pièces de musique, etc... expédiés **dans le régime intérieur** et dont le contenu (imprimé) est transmis au destinataire pour qu'il **décide de le garder ou le refuser dans un laps de temps défini** (dans les 3 à 6 jours selon les périodes à compter de l'arrivée à l'office postal de destination) et donc **alors le retourner à l'expéditeur sans taxe.** (Ref : Imprimés envoyés à l'essai en Suisse. F. Barnier. Documents philatéliques N° 221. 2014 et Drucksachen der Schweiz. Tarife – Vorschriften – Belege. 1849 bis 1970. M. Vogt und R. Bäuml. 2020).*

	01..02.1915	01.01.1921	01.07.1925	01.04.1935
Jusqu'à 50g.	08c.	10c.	10c.	10c. / 8c. *pour 50ex.*
50 – 250g.	10c.	15c.	15c.	15c.
250 – 500g.	15c.	25c.	20c.	20c.

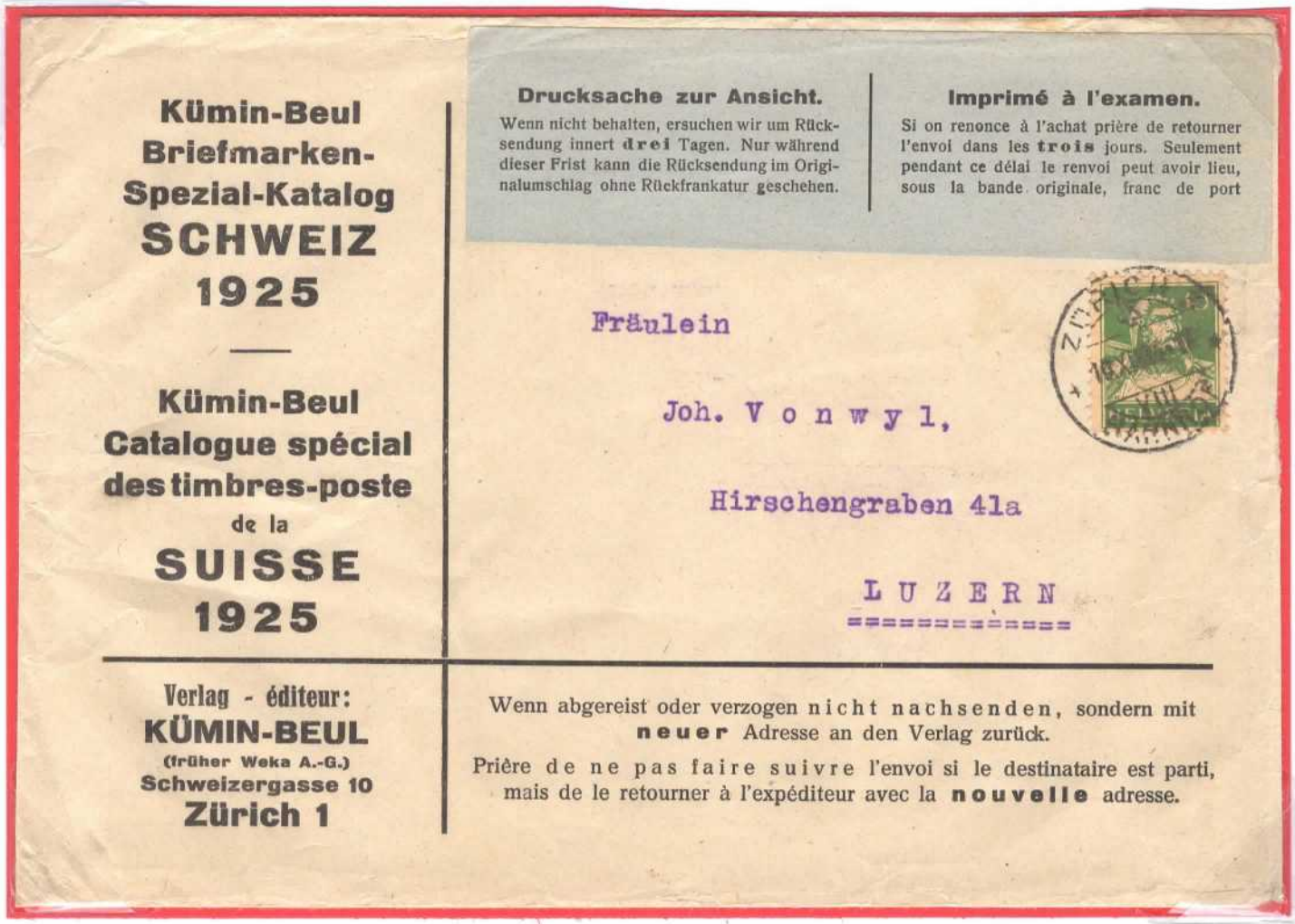

O.P.R. (*imprimé envoyé à l'essai*) : enveloppe ouverte expédiée de ZÜRICH le 10.XII.24 à Luzern et contenant une brochure de moins de 50 gr. envoyée à l'essai (**10c.** / *tarif du 01.01.1921*). Etiquette privée bilingue de l'expéditeur (Kümin – Beul, éditeur du catalogue spécial de timbres – poste de la Suisse de 1925) indiquant les conditions « **Imprimé à l'examen**. Si on renonce à l'achat prière de retourner l'envoi dans les **trois** jours. Seulement pendant ce délai le renvoi peut avoir lieu, sous la bande originale, franc de port ». **1924**

Remarque : la maison Kümin – Beul a utilisé au début des étiquettes pour signaler ce type d'envoi particulier puis a imprimé des enveloppes avec les conditions d'expédition (voir page suivante).

L'expédition de livres pour prêt *bénéficie d'un tarif préférentiel (aller / retour). Ces envois particuliers sont théoriquement possible à partir du 1 avril 1858. Le tarif du 1 juillet 1862 précise le poids maximum de l'envoi (4 livres) et la taxe de transport (aller / retour de 15c.) pour une distance de 15 heures de marche. Ces paquets (livres / abonnements de revues et d'imprimés pour prêt) ne doivent contenir aucune lettres ni communications manuscrites et doivent être expédiés sans cachet de cire et de façon à pouvoir être contrôlés. Le tarif passe à 30c. le 1 janvier 1921 et cette possibilité d'expédition du port payé aller / retour par l'expéditeur cesse le 1 octobre 1925 (date à laquelle seul l'aller est payant avec retour gratuit). A ce jour 4 exemplaires sont répertoriés dont 1 seul cas affranchi à 15c. par un buste de Tell (**ex. col Fürbeth**).*

(Ref : Schweizerische Druckschriften (Büchersendungen) im Ausleiverkehr. R. Baüml. SBZ 1 – 2. 2016).

Druckschriften-Sendung im Ausleiheverkehr

Rücksendung

an die

Schweizerische Landesbibliothek

in

BERN

Kirchenfeld

Nicht zu frankieren (Postordnung v. 15. Nov. 1910, Art. 96).

Rücksendung : ***Nicht zu frankieren (Postordnung 15 Nov.1910).***

Druckschriften-Versendung im Ausleiheverkehr
der
Schweizerischen Landesbibliothek in Bern.

Bei der Rücksendung umwenden.

An Herrn Franz Bandi
Aktuar.
in Schwarzenburg.

Bundesgesetz betr. das Schweiz. Postwesen 1910. Art. 25d.
Benutzungs-Ordnung der Schweiz Landesbibl. 1914, Art. 31.

O.P.R. (***livres / abonnements de revues et d'imprimés pour prêt***) : étiquette affranchie à 15c. pour l'expédition à tarif réduit (*aller / retour de livres ou abonnements de revues ou d'imprimés de moins de 2 kg.*) par la bibliothèque de Berne le -4.VII.19 à Schwarzenburg selon le *tarif du 01.11.1884* (*ex. col. R. Fürbeth*). **1919**

Dans le régime international.

*Les Objets à Prix Réduits (**O.P.R.** : imprimés, échantillons sans valeur et papiers d'affaires) bénéficient d'un tarif réduit. Pour les échantillons sans valeur une **taxe minimale est en vigueur à partir du 1° avril 1879**.*
(Ref : Drucksachen der Schweiz. M. Vogt et R. Bäuml. Band XIII. 2020).

Régime international.	01.07.1875	01.02.1921	01.01.1928	01.07.1930
O.P.R. par 50 gr.	05c.	10c.	7 ½ c.	05c.
Minimum échantillons.	10c.	20c.	15c.	10c.

TARIF DU 01.07.1875.

O.P.R. (***échantillon sans valeur*** / **Muster ohne Wert !**) : enveloppe ouverte expédiée de ZÜRICH le 18.IX.16 aux **Pays – Bas** à Zeist à un prisonnier guerre (**10c** / *port minimum*) et en recommandé (**25c**.). Cet O.P.R n'est pas acheminé et retourné à l'expéditeur à ZURICH le 19.IX.16 (contient des timbres – poste anciens pour échange.).**1921**

TARIF DU 01.02.1921.

O.P.R (***carte double expédiée au tarif des imprimés***) : carte expédiée de BADEN le 22.V.21 pour les **Indes** à BOMBAY le 13 JUN.21 (**10c.** / *tarif du 01.02.1921*) avec réexpédition à PANCHGANI le 14 JUN.21.

1921

O.P.R. (***bande pour imprimé***) : imprimé sous bande de la **Société des Nations** de moins de 50 gr. expédié de GENEVE le 25.IX.23 pour **l'ISLANDE à REYKJAVIK** selon le *tarif du 01.02.1921.* **1923**

O.P.R. (*Muster ohne Wert / éhantillon sans valeur*) : enveloppe ouverte entre 50 et 100 gr. (2° échelon) expédiée de BERN le 16.VIII.28 en **Allemagne** (**15c.**) selon le *tarif du 01 .01. 1928.* **1928**

O.P.R. (*Echantillon sans valeur*) : enveloppe ouverte de *132 gr* affranchie à 15c. mais non réglementaire (*correspondance incluse*) et taxée comme *lettre* à STRASBOURG au double de l'insuffisance (150 – 15) x 150:30 x 2 = **13,50 Frs.** **1933**

LEAGUE OF NATIONS.

Société des Nations - League of Nations

Imprimé recommandé

Imprimerie Berger-Levrault,

18, rue des Glacis,

NANCY France.

O.P.R. (*enveloppe ouverte*) : grande enveloppe ouverte repliée en 2 expédiée de **GENEVE SOCIETE DES NATIONS** le 15.IX.30 en France à NANCY (**9° échelon de poids entre 450 et 500 gr.** : 05c./50 gr. soit **45c.**) et en recommandé (**30c.**) selon le *tarif du 01.07.1930.*

1930

I-d : LES ACTES JUDICIAIRES.

*Les **actes judiciaires** (assignations, notifications, etc...) **ont la qualité d'objets de la poste aux lettres inscrits avec avis de réception**. Ils sont consignés au guichet de la poste en deux doubles parfaitement conformes l'un à l'autre. L'un de ces doubles est délivré au destinataire, tandis que l'autre est renvoyé à l'expéditeur (tribunal, commission de recours) avec une déclaration constatant que la remise a été effectuée.*

Tarif global	01.11.1884	01.01.1918	01.01.1921	01.07.1925
Rayon local	35c.	45c.	50c.	60c.
Port territorial	40c.	50c.	60c.	70c.

TARIF DU 01.11.1884.

Acte judiciaire : objet de la poste aux lettres affranchi à 40c. expédié de WANGEN le 10.IX.15 à NUOLEN (**10c**. / *port territorial*), en recommandée (**10c.**) et avec avis de réception (**20c.**) selon le *tarif du 01.11.1884.* **1915**

TARIF DU 01.01.1918.

Les entiers postaux timbrés sur commande à 3 ou 4 empreintes sont tous très rares. Cet acte judiciaire a été le premier entier de ce type découvert en 1994 (quelques exemplaires connus à ce jour).

Acte judiciaire (***entier postal timbré sur commande 3 x15c. violet noir***) expédié de BASEL le -2.V.18 à Basel (**10c.** / *port local*), en recommandé (**15c.**) et avis de réception (**20c.**) selon le *tarif du 01.01.1918.* **1918**

Acte judiciaire : objet de la poste aux lettres affranchi à **60c.** expédié de LIESTAL le -8.X.27 à LIESTAL (**60c.** selon le *tarif global du 01.07.1925 pour un acte judiciaire expédié dans le* ***rayon local***). **1927**

Acte judiciaire : objet de la poste aux lettres affranchi à **70c.** expédié de BASEL le 25.X.27 pour LIESTAL (**70c.** selon le *tarif global du 01.07.1925 d'un acte judiciaire expédié dans le* ***rayon territorial***). **1927**

Acte judiciaire : affranchissement à **60c** (**bande de 6 ex. du 10c. type I** / *2 pièces connues à ce jour*) expédié de BURG le 15.IX.34 à REINACH le 17.IX.34 (**20c.** / *port territorial*), en recommandé (**20c.**) et avec avis de réception (**20c.**) selon le *tarif du 01.07.1925*). **1934**

Acte judiciaire : objet de la poste aux lettres affranchi à **1,10 Frs.** expédié de BASEL le 25.IV.30 . 16 (h00) à BASEL le 25.IV.30 . 23 (h00) (**10c.** / *port local*), en recommandé (**20c.**), avec avis de réception (**20c.**) et par exprès (**60c.** *jusqu'à 1,5 km.*) selon le *tarif du 01.07.1925.* (*ex. col Fürbeth*). **1930**

I – e : COMMANDEMENT DE PAYER / ACTES DE POURSUITE.

Les ***commandements de payer*** *et comminations de faillite sont envoyés par les offices de poursuite aux débiteurs. La poste se charge de la transmission à destination de ces commandements qui lui sont remis ouverts et pliés ou fermés. Les commandements de payer sont établis en double : un pour le débiteur et un autre réexpédié à l'office de poursuite.*

	01.01.1906	01.01.1918	01.01.1921	01.07.1925
Rayon local	20c.	30c.	40c.	50c.
Rayon territorial	50c.	50c.	50c.	50c.

Commandement de payer (*copie du commandement de payer restituée à l'office des poursuites après notification*) : affranchissement à **20c.** (***paire du 10c. au type I***) selon le *tarif local du 01.01.1906.* LOCARNO le -9.XII.14. **1914**

I – f : LES VALEURS DECLAREES DANS LE REGIME INTERNATIONAL.

Les lettres avec valeur déclarée expédiées dans le régime international dépendent de la ***réglementation de la poste aux lettres (U.P.U.)****. La taxe des lettres avec valeur déclarée se compose de la* ***taxe d'une lettre recommandée*** *et de la* ***taxe à la valeur*** *(taxe / 300.- variable selon le pays de destination avant 1921 puis 30c. / 300 .- à partir du 01.02.1921).*

D'une manière générale, les affranchissements composés uniquement de buste de G. Tell sont peu fréquents car pour des affranchissements importants ceux-ci sont confectionnés avec des « Helvétie à l'épée », des « écussons de 1924 – 1940 » et des « paysages montagnards de 1914 – 1931 ».

	1914 - 1921	1921 - 1948
Assurance	**15c. à 50c. / 300,00 Frs.** selon pays de destination	**30c / 300,00 Frs.**

Valeur déclarée : enveloppe de *13 gr.* expédiée de GLARUS le 14.III.21 pour l'Allemagne à WÜRBURG le 16 3 21 (**40c.** selon le *tarif du 01.02.1921*), en recommandé (**40c.** selon le *tarif du 01.01.1921*), par exprès (**80c.** selon le *tarif du 01.01.1921*) et avec valeur déclarée de 150 Frs. (30c. / 300.- : **30c.** selon le *tarif du 01.02.1921*).

1921

Valeur déclarée : enveloppe de *21 gr.* expédiée de ZÜRICH le 19. XI. 24 en Allemagne à MAGDEBOURG le 20 2 24 (2° échelon : **30c.** + **20c.**), en recommandé (**40c.** / *tarif du 01.10.1924*) et **valeur déclarée de 235 Frs.** (**30c.** / 300.-). **1924**

Valeur déclarée : enveloppe de *28 gr.* expédiée de NEUCHÂTEL le -5.II.25 pour l'Autriche à WIEN (**30c.** + **20c.**), en recommandé (**40c.** / *tarif du 01.01.1921*) et avec *valeur déclarée 40.-* (**30c.** / 300.-). **1925**

I - g : LES REMBOURSEMENTS – LETTRE.

Dans le régime intérieur.

01.01.1911	01.02.1915	01.01.1921	01.07.1925	01.07.1930
< 10.- : 10c.	< 10.- : 10c.	10c./10.- (*mini 15c.*)	< 5.- : 15c.	< 5.- : 15c.
10 à 50.- : 20c.	10 à 20.- : 20c.		5 à 20.- : 20c.	5 à 20.- : 20c.
50 à 100.- : 30c.	20 à 30.- : 30c.		20 à 100.- : 10c./10.-	20 à 40.- : 30c.
>100.- : 10c./100.-	30 à 40.- : 40c.		100 à 1000.- : 20c./100.-	40 à 60.- : 40c.
	40 à 50.- : 50c.		1000 à 2000.- : 3,20 Frs.	60 à 80.- : 50c.
	50 à 100.- : 60c.			80 à 100.- : 60c.
	>100.- : 10c./100.-			30c. / 100.- <500.-

TARIF DU 01.02.1915.

Remboursement : carte expédiée de ZÜRICH le **31.I.1915** à ZÜRICH le 31.I.1915 (**02c.** carte expédiée au *tarif des imprimés entre le 30.09.1884 et le 31.01.1915*) avec remboursement de 1,12 Frs. (**10c. jusqu'à 10.-** selon *tarif entre le 01.01.1911 et 31.01.1915*). Cette carte est affranchie au dernier jour du tarif à 12c. pour les imprimés avec remboursement de moins de 10.- avec le 12c. buste Tell (*première date connue d'utilisation à ce jour le 14.07.1914* : ***affranchissement de ce type pouvant donc se rencontrer sur une durée de 6 mois et demi***). **1915**

Emmenthaler-Blatt, Langnau
Buchdruckerei Ritschard-Wyß & Cie.
Abonnements-Nachnahme für das erste Halbjahr 1915 und Porto Fr. 3.65
172 Frau Wwe. Luginbühl, Negt., Blankenburg SZ
Sol.
Nur einmaliges Vorweisen durch den Briefträger.

Remboursement : carte expédiée de LAGNAU le 13.I.15 à BLANKENBURG le 13.I.15 sous forme d'un imprimé (**02c.** / *tarif du 01. 10. 1884*) et remboursement de 3,65 Frs. (**10c.** jusqu'à 10.- / *tarif du 01.01.1911*). **1915 ©**

***Les entiers postaux à 12c. timbrès sur commande au buste de Tell** sont plus rares que les cartes affranchies par un timbre – poste mobile à 12c. (10 cartes différentes recen-sées pour un total de 13 950 ex. avec des tirages allant de 250 à 3000 ex. / Ref: Handbuch der Schweizer Privatganzsachen. SSCEP.).*

Nachnahme.
Berner Tagblatt
Abonnements-Quittung
pro IV. Quartal 1914 mit Provision und Frankatur Per Postnachnahme erhalten Fr. 3.90
Bern, Datum des Poststempels. Die Expedition.
Herrn Oeschbacher, Lehrer
Spitalmatterstr. ~~Heimiswil~~
40
Bern.
BERN 5.X.14. PAKETAUFG.

Entier postal à 12c. timbré sur commande « **Berner Tagblatt pro Quartal Fr. 3,9O** » (500 ex.).
BERN -5.X.14. **1914**

Abonnements-Nachnahme für die «Brosamen»
1 Exemplar pro 1915: Fr. 3.—
Nachnahmespesen: —.15
Fr 3.15
Diese Karte dient als Quittung!
Bureau der Evang. Gesellschaft, Bern.
Hrn. Fr. Läderach, Lehrer, Wabern.
Sonntags nicht vorzuweisen!
BERN 26.I.15.IX. FIL. KORNHAUS

Entier postal à 12c. timbré sur commande « **Brosamen** » (3000 ex.).
BERN 26.I.15. **1915**

Remboursement : carte expédiée de BELLEVUE le 22.V.35 à VERSOIX le 23.V.35 (**05c.** au *tarif réduit des imprimés du 01.07.1925*) et avec remboursement de 13,25 (**20c.** entre 5 .- et 20 .- selon le *tarif du 01.07.1930*. ***Affranchissement à 25c. papier grillé***. **1935 ©**

Remboursement : affranchissement à 40c. (***25c. et 15c. papier grillé***) sur une enveloppe d'UZWIL le -6.I.34 à Uzwil (**10c.** / *port local*) et remboursement (Fr. : 20,90 : **30c.** entre 20 .- et 40 .- / *tarif du 01.07.1930*). **1934 ©**

Régime international.

Dans l'échange avec l'étranger les remboursements ne sont pas admis pour tous les pays. A partir du 01.10.1925 le supplément pour le remboursement est ajouté au port de l'objet de la poste aux lettres grevé du remboursement.

	Avant 01.10.1925	01.10.1925	01.07.1930
< 20.-	0	40c.	40c.
Par 10.- jusqu'à 60.-			10c.
Par 20.- jusqu'à 100.-			10c.
Par 10.- jusqu'à 100.-		10c.	
De 100 à 200.-		120c.	120c.
Par 100.- jusqu'à 500.-		50c.	40c.
Par 100.- jusqu'à 1000.-		50c.	

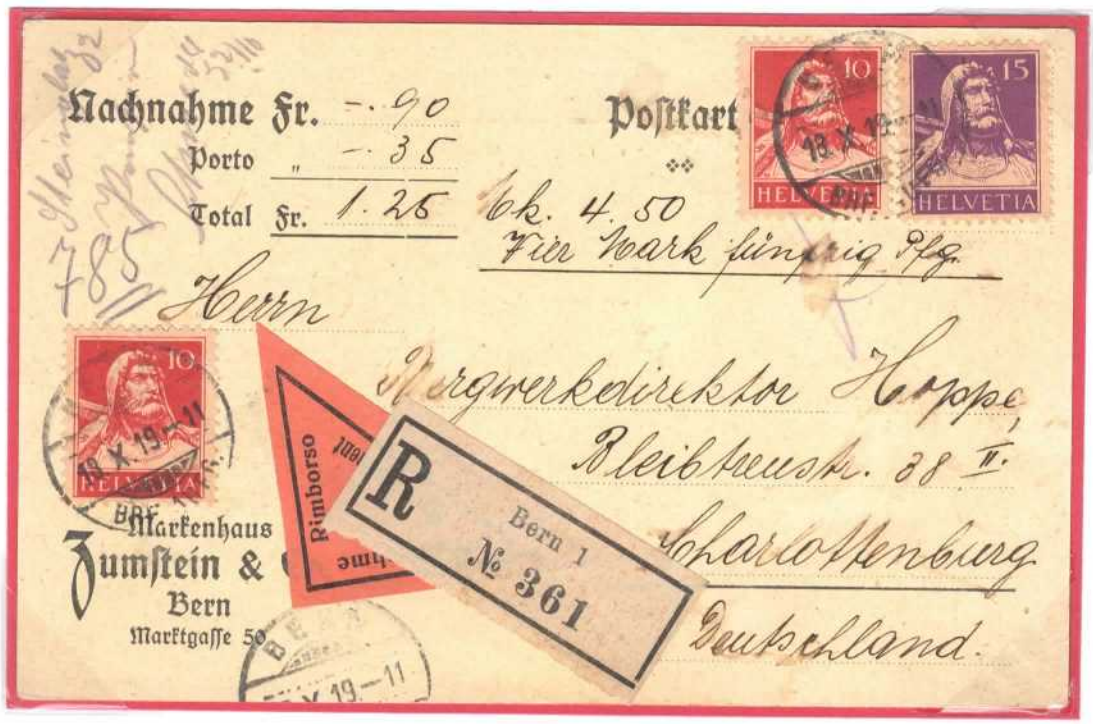

Remboursement: carte commerciale privée expédiée de BERN le 18.X.19 pour l'Allemagne à Charlottenburg (**10c.**), en recommandé (**25c.**) et contre remboursement (1,25 Frs. / 4,50 Mark : **0**). **1919**

Remboursement: carte privée expédiée de PETIT – SACONNEX le -6.X.33 en Belgique à BRUXELLES le 10.X.33 (**20c**.), en recommandé (**30c**. / *tarif du 01.07.1930*) et avec remboursement de **2,46 Frs.** (**40c**. jusqu'à 20.- selon le *tarif du 01.07.1930*). **1933**

Remboursement: enveloppe du 1° échelon de poids expédiée de ZÜRICH le 26.I.34 en France à NICE le 27 -1 34 (**30c.** / *tarif du 01.10.1924*), en recommandé (**30c**. / *tarif du 01.07.1930*) et avec remboursement de **3.-** (**40c**. jusqu'à 20.- selon le *tarif du 01.07.1930*). **1934**

I – h : MANDATS DE POSTE.

***Les formules** 1500, 1501a (militaires), 1500b (mandats de service) et 1500c (mandat avec récépissé) sont utilisés par la poste suisse dans le régime intérieur. **L'étiquette** (formule N° 1522) est collée en bas du recto du mandat à l'endroit réservé. Ces mandats sont expédiés à découvert. Le paiement du montant a lieu dès que le destinataire a apposé sa signature, à l'encre ou au crayon à copier, au verso du mandat, avec addition de la date de paiement. Le tarif du 01.01.1921 donne le tarif : **20c**. jusqu'à 20.-, **25c**. au dessus de 20.- jusqu'à 50.-, **30c.** au dessus de 50.- jusqu'à 100.- puis 10c. par 100.- au dessus de 100.- jusqu'à la valeur maximale de 1000.-.*

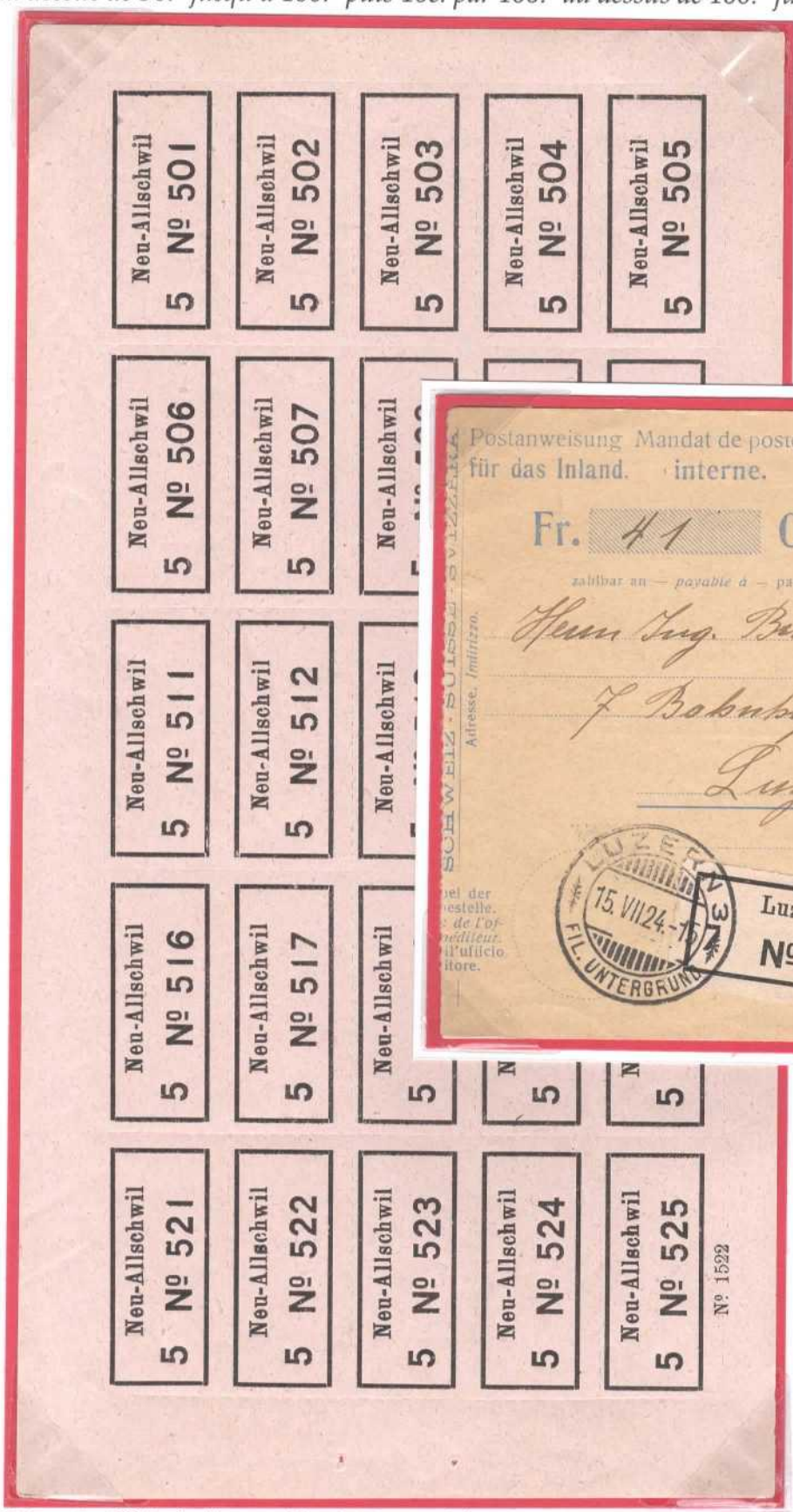

Mandat de poste interne : formule N° 1500c expédiée de LUZERN le 15.VII.24 à LUZERN avec valeur de *41,65 Frs.* (**25c.** selon le *tarif du 01.01.1921* pour une valeur au dessus de 20.- jusqu'à 50.-). **Etiquette n° 5 (rare)** sur mandat. **1924**

Etiquettes N° 5 : feuille complète de 25 exemplaires issue d'un cahier - séries de 40 feuilles (N° de 001 à 1000).

I - i : ORDRES DE RECOUVREMENT .

Régime intérieur.

Les recouvrements *sont admis jusqu'à une certaine somme maximale et sont expédiés dans une enveloppe spéciale (formule N° 1550) à la taxe des lettres recommandées. Après encaissement des fonds, il est perçu sur chaque recouvrement, c'est-à-dire sur le montant encaissé chez chaque débiteur, un droit fixe de 10c. (situation en pratique rarement matérialisée par un timbre – poste avec emplacement au verso / cas présenté dans les pages suivantes). Si des poursuites sont demandées, une réquisition de poursuite sur formule officielle doit être jointe au recouvrement, avec des frais de poursuites couverts en timbres – poste.*

Régime intérieur	**01.01.1906**	**01.07.1925**
	+ 10c.	**+ 20c.**

Recouvrement : affranchissement insuffisant à 20c. (***paire du 10c. au type I***) au lieu de 30c. sur une enveloppe (*formule N° 1550 – IV. 14*) expédiée de THUN le 29.I.15 à KANDERSTEG le 29.I.15 (**10c.** / *port territorial selon le tarif du 01.12.1891*), en recommandé (**10c.** selon le *tarif du 01.11.1884*) et avec recouvrement (**10c.** selon le *tarif du 01.01.1906*). Mention manuscrite « ***10*** » pour la taxe à percevoir pour l'insuffisance d'affranchissement.

1915

*Le **droit d'encaissement pour les recouvrements** est représenté en timbres – poste (à oblitérer) au verso des enveloppes de recouvrement à l'emplacement prévu à cet effet (§ 208 : Droit d'encaissement. Instructions de service du 1 janvier 1914). En pratique ce droit d'encaissement, matérialisé en timbres – poste ,est appliqué dans le registre d'arrivée. Ce droit est demandé lors d'une 2° présentation ou lorsque le recouvrement est adressé à l'office des poursuites : **10c.** selon le tarif du 01.01.1918 (Ref : Formulare der Schweiz. M. Vogt und R. Bäuml. Band XVII. 2020).*

(Photocopie réduite du verso de l'enveloppe de recouvrement (N° 1550 – XI. 1919) avec **droit d'encaissement de 10c.** à LAUFEN le 24.VIII.20).

Recouvrement : enveloppe (*formule N° 1550 XI 19*) territoriale expédiée de BASEL le 14.VII.20 à LAUFEN le 14.VII.20 (**15c.**) et en recommandé (**15c.**) selon *tarif du 01.01.1918*, **présentée 4 fois (*15.VII, 19.VII, 23.VII* et enfin le *24.VIII.20*)** avec recouvrement effectué (***Bezahlt***) lors de la dernière présentation à LAUFEN le 24.VIII.20 + **droit d'encaissement de 10c.** acquitté par le destinataire.

1920

Régime international.

***Les valeurs à recouvrer**, dans l'échange avec l'étranger, sont transmises sous enveloppe (formule N° 1570) à l'office de poste chargé d'effectuer l'encaissement. Les valeurs à recouvrer doivent être inscrites sur le bordereau (formule N° 1565) puis placées avec ce dernier dans l'enveloppe. Le port pour l'expédition correspond au port d'une lettre recommandée dans le régime international : tarifs du **01.04.1922** (**80c.**), du **01.10.1924** (**70c.**) et du **01.07.1930** (**60c.**). Pas de possibilités de poursuites dans le régime international.*

Valeurs à recouvrer : enveloppe (***formule N° 1570 – XII.1911***) du 1° échelon de poids de BADEN le 21. VII.30 en Allemagne à ROSTOCK le 22.7.30 (**30c.**) et en recommandé (**40c.** / *tarif du 01.10.1924*). **1930**

Valeurs à recouvrer : enveloppe (***formule N° 1570. X. 12***) du 1° échelon de poids expédiée de BADEN le 23. XII.32 en France à REIMS le 24 -9 32 (**30c.**) et en recommandé (**30c.** / *tarif du 01. VII. 30*). **1930**

*Le **droit d'encaissement** pour les recouvrements de Suisse et de l'étranger est représenté en timbres – poste au verso des enveloppes. Ce cas se rencontre peu en réalité car la procédure est simplifiée par autorisation des directions d'arrondissement qui autorisent le collage des timbres – poste représentant le droit d'encaissement dans le registre d'arrivée.*

(Photocopie réduite du recto de l'enveloppe formule Nr. 236 des Pays – Bas)

<u>**Valeurs à recouvrer**</u> : enveloppe du 1° échelon de poids expédiée des Pays – Bas de GRAVENHAGE le 15 2 35 pour la Suisse à RAGAZ le16.II.35 et réexpédition à MADULEIN le 19.II.35 (**12 ½ C** selon le *tarif du 01.11.1928*) et en recommandé (**15 C.** selon le *tarif du 01.03.1921*) avec **droit d'encaissement de 25c.** à MADULEIN selon le *tarif du 01.07.1930.*

1935

II – LA MESSAGERIE / COLIS POSTAUX.

Sont expédiés comme articles de messagerie dans le régime intérieur les envois avec valeur déclarée, les envois sans valeur déclarée dont le poids excède 250 gr., les petits paquets au dessous de 250 gr. que l'expéditeur désigne expressément comme devant être transportés par la messagerie.

Pour le régime international les colis postaux sont expédiés selon les conventions internationales ou des arrangements particuliers conclus avec certaines entreprises ou administrations. On utilise en règle générale la formule N° 1845 (bulletin d'expédition).

II – a : VALEURS DECLAREES (*régime intérieur*).

T du 01.01.1911	C.P. < 500 gr. : **15c.**	VD : **5c. jusqu'à 300.-**	VD : **5c. / 1000.-** supl.
T du 01.02.1915	C.P. < 500 gr. : **20c.**	VD : **5c. jusqu'à 300.-**	VD : **5c. / 1000.-** supl.
T du 01.01.1918	C.P. < 500 gr. : **25c.**	VD : **5c. jusqu'à 300.-**	VD : **5c. / 1000.-** supl.
T du 01.01. 1921	C.P. < 500 gr. : **30c.**	VD : **5c. / 300.-**	
T du 01.07.1925	C.P. < 250 gr. : **30c.**	VD : **20c. jusqu'à 300.-** VD : **30c. jusqu'à 500.-**	VD : **10c. / 500.-** supl.

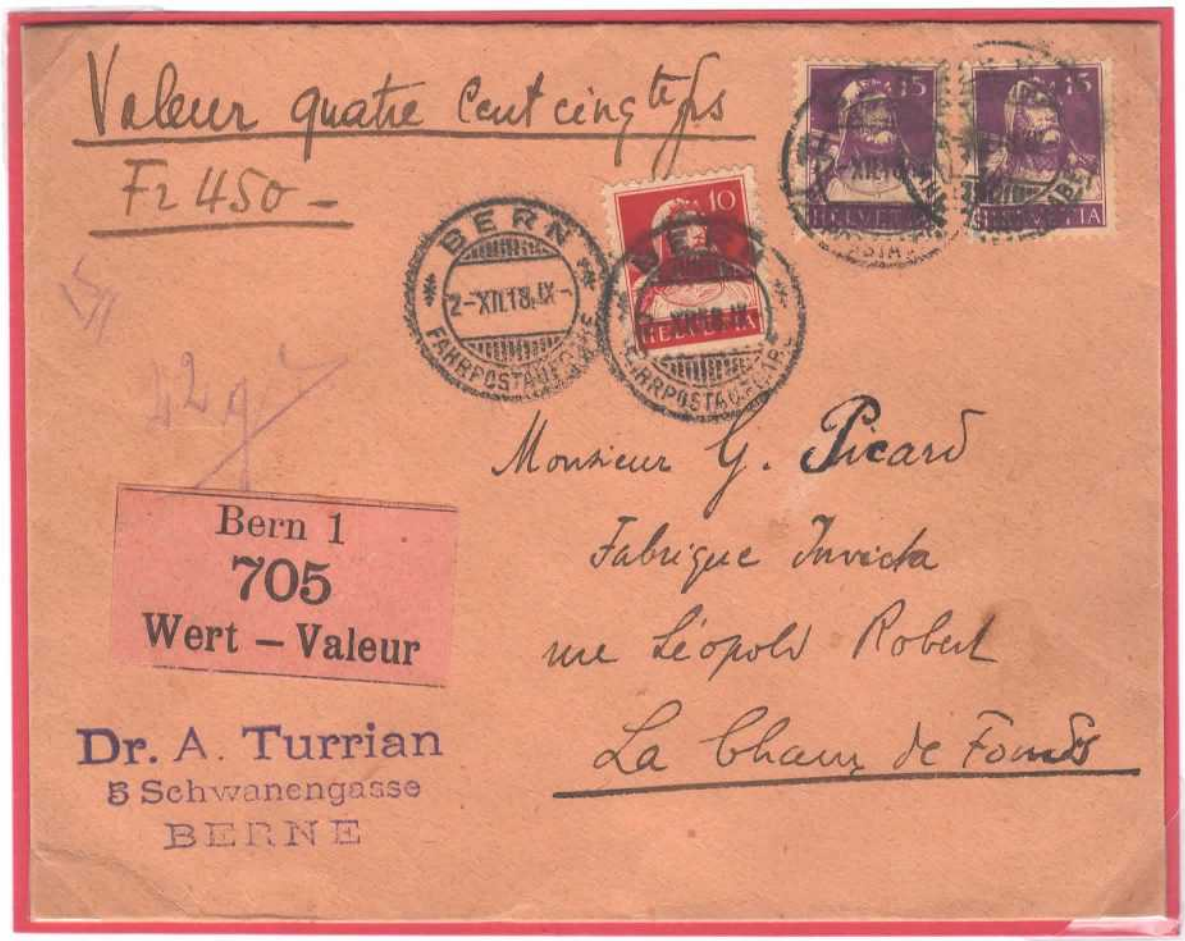

Valeur déclarée : enveloppe de *22 gr.* assimilée à un colis postal de moins de 500 gr. (**25c.**) expédiée de BERN le 2 –XII.18 à LA CHAUX DE FONDS et avec valeur déclarée de *quatre cent cinquante frs.* (***Fr 450***) soit **10c.** (*05c. de trop*) selon le *tarif du 01.01.1918.* **1918**

II – b : REMBOURSEMENTS (*régime intérieur et régime international*).

Tous les articles de messagerie avec remboursement sont pris en charge dans le régime intérieur tandis que les remboursements – messagerie dans l'échange avec l'étranger comprennent les colis postaux et articles de messagerie à destination des pays mentionnés dans le tarif de messagerie.

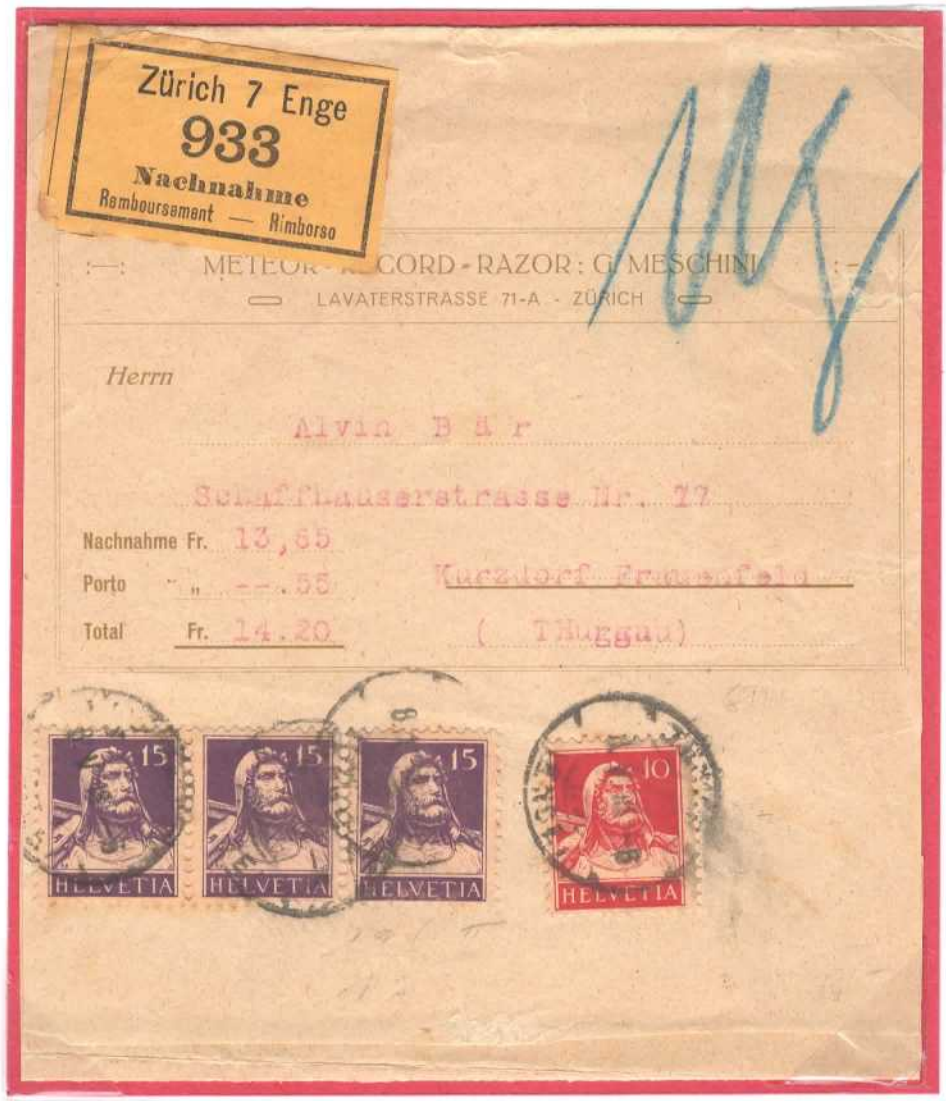

Remboursement – messagerie : fragment d'emballage d'un colis de *1* kg. expédié de ZÜRICH le 8.V.18 à FRAUENFELD (**35c.** entre ½ et 2 ½ kg.) et avec remboursement de 14,20 Frs. (**20c.** selon le *tarif du 01.02.1915*). **1918**

II – c : PETITS PAQUETS AU DESSOUS DE 250 gr. EXPRESSEMENT DESIGNES PAR L'EXPEDITEUR COMME DEVANT ETRE TRANSPORTES PAR LA MESSAGERIE (*régime intérieur*).

Ces envois du régime intérieur (affranchis, sans valeur déclarée et sans remboursement) sont munis d'une étiquette formule N° 1207c.

Messagerie : enveloppe de 50 gr. assimilée à un colis postal ordinaire « petit paquet » de moins de 250 gr. expédiée de ST SULPICE (NEUCHÂTEL) par un « Perceur de pierres fines » à la Swiss Jewell et Cie à LOCARNO avec affranchissement à **30c**. selon le *tarif de 1921*.

II – d : COLIS POSTAUX / ARTICLES DE MESSAGERIE (*régime intérieur et régime international*).

Régime intérieur.

Les colis expédiés par la messagerie sont admis, selon les périodes, jusqu'à un poids de 50 ou 60 kg. La taxe au poids est progressive jusqu'à 15 kg. sans égard à la distance et pour ceux dépassant 15 kg. la taxe est calculée selon le poids et la distance. Divers droits s'ajoutent en fonction des cas : valeur, remboursement, factage, magasinage, exprès, avis de réception). Dans la période d'utilisation des bustes de Tell les tarifs suivants sont utilisés : 01.10.1907, 01.02.1915, 01.01.1918, 1921, 01.07.1925 et 01.09.1935.

	01.10.1907	01.02.1915	01.01.1918	1921
< ½ gr.	15c.	20c.	25c.	30c.
½ à 2 ½ kg.	25c.	30c.	35c.	50c.
2 ½ à 5 kg.	40c.	50c.	50c.	80c.
5 à 10 kg.	70c.	80c.	80c.	150c.
10 à 15 kg.	100c.	120c.	120c.	200c.
15 à 20 kg.	150c.	>15kg. (ZonesIàIV)	>15kg. (ZonesIàIV)	>15kg. (ZonesIàIV)
>20kg. (Zones IàIV)				

Les étiquettes – adresse « volantes » uniquement affranchies par des bustes de Tell se rencontrent en pratique pour des colis ordinaires entre 2 ½ kg. et 15 kg. et après 1921 avec une utilisation « forcée » des valeurs restantes de l'émission de 1914.

Tarif du 01.02.1915.

Colis : étiquette – adresse volante pour l'expédition d'un colis ordinaire de *11* kg. expédié de WETZIKON le 30.III.16 à Neuchâtel (**1,20 Frs.** entre 10 et 15 kg.). **1916**

Les affranchissements multiples du 12c. brun (10 ex.) dans cette période d'utilisation sont rares.

Colis : étiquette – adresse volante pour un colis ordinaire de ***9,500*** kg. expédié d'AARBURG le 21.IV.21 à Lugano (**1,50 Frs.** entre 5 kg. et 10 kg. selon le *tarif de 1921*). **1921**

Colis : étiquette – adresse volante pour un colis ordinaire de ***10,200*** kg. de LUGANO le -8.XI.21 à Rothrist (**2,00 Frs.** entre 10 et 15 kg. selon le *tarif de 1921*). **1921**

Colis : étiquette – adresse volante pour un colis ordinaire de ***9,000*** Kg. expédié de CHATEAU – D'OEX le 22.XI. 21à Chésières (**1,50 Frs**. entre 5 et 10 kg. selon le *tarif de 1921*). **1921**

Colis : étiquette – adresse volante pour un colis ordinaire de ***8*** kg. expédié de MURI le 12.VI.23 à Dürrenäsch (**1,50 Frs.** entre 5 et 10 kg. selon le tarif de 1921). **1923**

Tarif du 01.09.1935

Ce tarif est particulier car il voit la mise en service d'un tarif réduit pour les colis postaux entre 1 et 10 kg. distribués à un destinataire situé à moins de 45 km. du bureau d'expédition.
Les affranchissements réalisés uniquement par des bustes de Tell dans cette période de tarif sont rares et encore plus ceux avec le papier grillé.

Colis : étiquette – adresse volante (*enveloppe*) pour l'expédition d'un colis ordinaire de ***1,700*** kg. de DOMBRESSON le 25.III.36 à La Chaux – de – Fonds (**50c.** / **papier grillé** / colis entre 1 et 2 ½ kg. sur une distance de moins de 45 km. selon le *tarif du 01.09.1935*). **1936**

Régime international.

Les bulletins d'expédition sont utilisés pour l'expédition des colis dans le régime international et ceux uniquement affranchis par des bustes de Tell sont difficile à trouver.

Verso du bulletin avec l'emplacement réservé pour l'affranchissement en cas de manque de place sur la place réservée au verso.

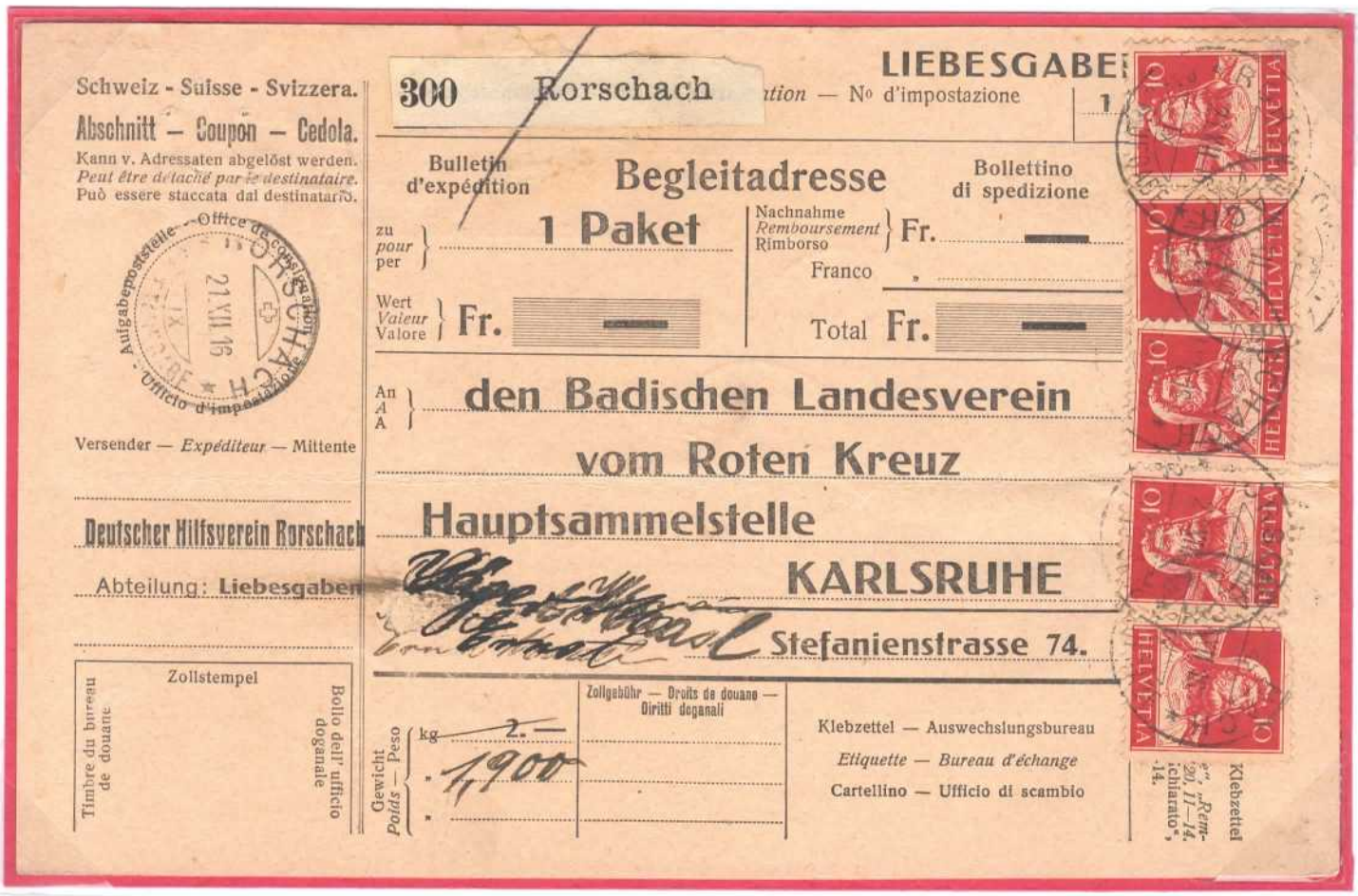

Colis : bulletin d'expédition (*formule Nr. 1845 – III 16*) pour l'expédition **d'1 Paket** ordinaire de **2.- Kg** ***avec correction 1,900*** kg. expédié de RORSCHACH le 21.XII.16 pour l'Allemagne à Karlsruhe (**1,00 Frs.** jusqu'à 5 kg. / *tarif du 01.10.1907*). **1916**

*La **réexpédition d'un colis postal** n'est pas gratuite et dans le régime intérieur celle – ci est basée sur la réglementation générale de l'expédition des colis postaux dans le régime intérieur.*

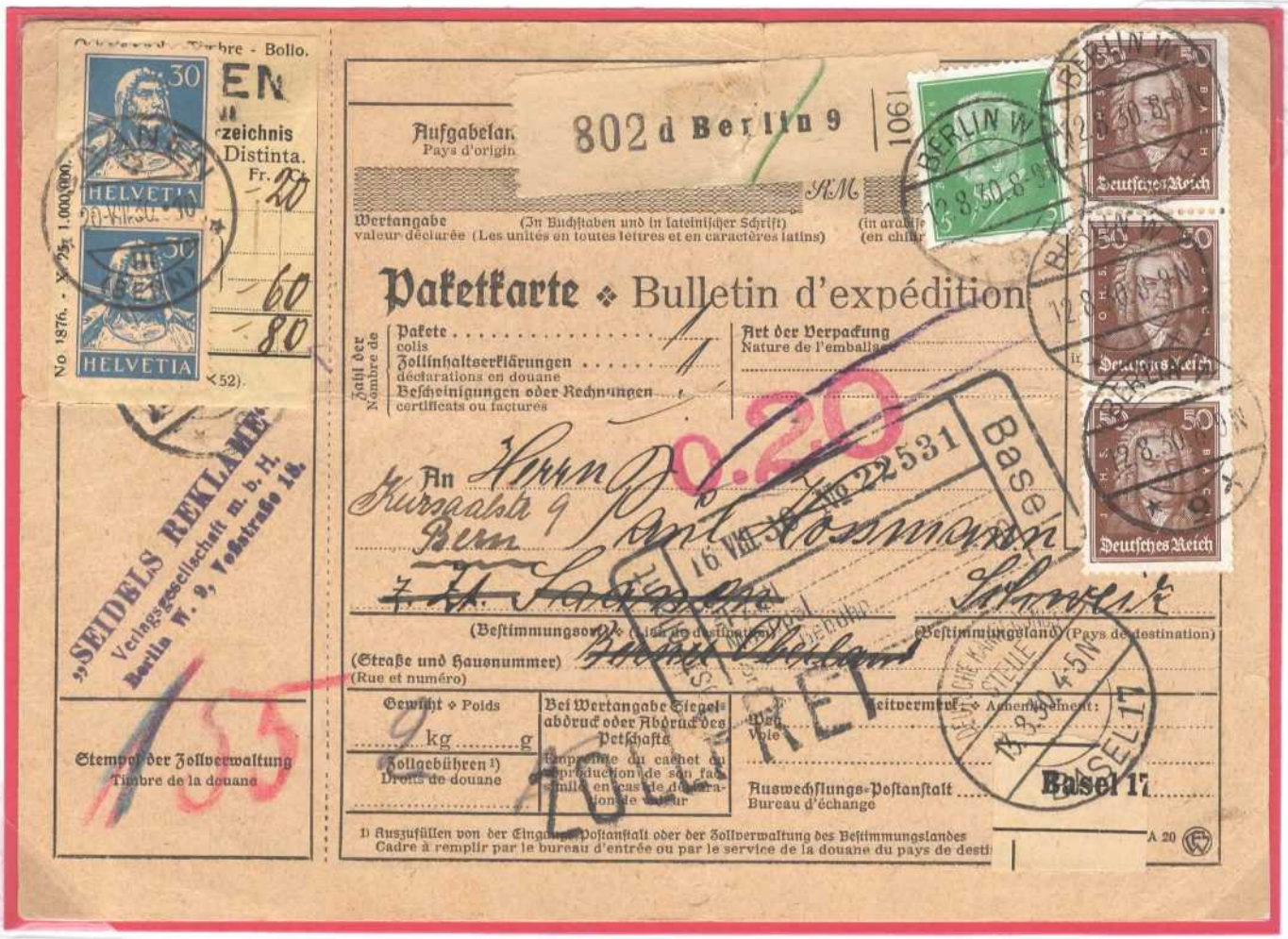

Colis : **réexpédition** d'un colis de *2* kg. expédié de BERLIN le 12.8.30 à SAANEN le 20. VIII. 30 à Bern et taxe de **60c.** (colis ordinaire entre 1 et 2 ½ kg / *tarif du 01. 07. 1925*). **1930**

Colis : **réexpédition** d'un colis de *3* kg expédié d' ELMS – HORN le 22.2.27 à ST. GAL – LEN le 26. II.27 et taxe de **90c.** (colis ordinaire entre 2 ½ et 5 kg. / *tarif du 01.07.1925*) **1927**

III - LES SERVICES OPTIONNELS.

III – a : RECOMMANDATION.

Régime intérieur.

TARIF DU 01.11.1884.

	01.11.1884	01.01.1918	01.01.1921
Régime intérieur	+ 10c.	+ 15c.	+ 20c.

Recommandation : enveloppe affranchie à 20c. (***10c. type I + type II***) expédiée de BERN le 21.IV.15 à DÜRENROTH le 21 IV 15 (**10c**. / *lettre territoriale* jusqu'à 250 gr. selon le *tarif du 01.12.1891*) et en recommandé (**10c**. selon le *tarif du 01.11.1884*). **1915**

Recommandation : enveloppe ouverte affranchie à **12c.** expédiée de BERN le 1.XII.14 à BURGDORF le -1.XII.14 au *tarif des imprimés jusqu'à 50 gr. du 01.10.1884* (**02c**.) et en recommandé (**10c**. / *tarif du 01.11.1884*). **1914 ©**

Affranchissement très rare possible avec un buste de Tell à 12c. entre le 14.07.1914 et le 31.01.1915.

Cas particuliers dans le régime intérieur *: envois recommandés postés à la boite mobile des chemins de fer (l'inscription est effectuée à l'arrivée) et envois insuffisamment affranchis (taxe complémentaire demandée après – coup et affranchissement complété).*

Recommandation (***enveloppe déposée à la boite mobile du train***) : lettre de Küsnacht déposée à la boite du train AMBULANT 3429 le 11.V.29 (**20c.** / *port territorial*) pour OBERURNEN le ??. V. 29 **où l'enregistrement est effectué** : étiquette R N° 484 et taxe de **20c.** de recommandation demandée au destinataire. **1929**

Recommandation (*affranchissement insuffisant complété*) : lettre expédiée de BINNINGEN le 13.XI.31.13 à BINNINGEN (**10c.** / *port local*) et en recommandé (**20c.**) **avec affranchissement complété (+ 20c.** le **16.XI.31 – 9**). **1931**

Régime international.

TARIF 01.04.1879

	01.04.1879	01.01.1921	01.07.1930
Régime international	+ 25c.	+ 40c.	+ 30c.

Recommandation : carte postale (*entier postal*) expédié de BIEL le -9.II.18 à CONSTANTINOPLE (**10c.** selon le *tarif du 01.07.1875*) et en recommandé (**25c**. selon le *tarif du 01.04.1879*). **1918**

Recommandation : enveloppe du 1° échelon de poids expédiée de BASEL le -9.VI.16 au **Brésil** à CRUZ ALTA le 12 JUL 17 (**25c.** / *tarif du 01.10.1907*) et en recommandé (**25c**. / *tarif du 01.04.1879*). **1916**

TARIF INTERNATIONAL DU 01.01.1921.

Recommandation : carte postale (*entier postal*) expédiée de LUGANO le 12.VI.22 pour l'Autriche à WIEN (**25c.** / *tarif du 01.02.1921*) et en recommandé (**40c.** / *tarif du 01.01.1921*). **1922**

Recommandation : enveloppe du **3° échelon de poids** expédiée de NEUVEVILLE le -1.II.21 (***premier jour du changement de tarif***) pour la France à BORDEAUX le 2 -2 21 (40c. + 2 x 20c. : **80c.**) et en recommandé (**40c**. selon le *tarif du 01.01.1921*). 1921

Affranchissement à 1,20 Frs. réalisés par 4 paires de tête – bêche 15c. + 15c.

TARIF INTERNATIONAL DU 01.07.1930.

Recommandation : enveloppe du 1° échelon de poids expédiée **dans le rayon limitrophe** de BASEL le 31.XII.30 à MULHOUSE – DORNACH le 1-1 31 (**20c.** / *tarif du 01.10.1925*) et en recommandé (**30c**.). **1930 / 1931**

Recommandation : enveloppe du 1° échelon de poids expédiée de BASEL le 18.IV.31 pour la **Chine** à HANGCHOW (**30c.** / *tarif du 01.10.1924*) et en recommandé (**30c**. / *tarif du 01.07.1930*). Cette enveloppe à pris le **transsibérien** via Berlin (19/4), Moscou – Irkoutsk (28/4), Moukden (1/5), Pekin (3/5), et Shanghai – Hangchow (4/5). *(Ref. : Le Transsibérien. Courriers Europe – Asie 1903 – 1904. B. Bonnet et G. Dutau. 2° édition. 2022*). **1931**

Les affranchissements composés par des paires se tenant avec ponts troués ou perforés sont particulièrement recherchés et rares.

Recommandation (***pont troué grand diamètre***) : enveloppe du 1° échelon de poids expédiée de BERN le -7.XI.32 en **Allemagne** à PLAUEN le -8.11.32 (**30c.**) et en recommandé (**30c.**). **1932**

Recommandation (***ponts perforés***) : enveloppe du 1° échelon de poids expédiée de SARNEN le -4.XI.34 en **Bulgarie** à PLOVDIV le 7. XI. 34 (**30c.** / *tarif du 01.10. 1924*) et en recommandé (**30c.** / *tarif du 01.07.1930*).

1934

III – b : EXPRES.

Régime intérieur.

Poste aux lettres	01.08.1868	01.01.1921	01.03.1934
	+ 30c.	+ 60c.	+ 40c.

TARIF DU 01.08.1868.

Le supplément d'exprès pour une distribution dans les conditions de base est de **30c.** *entre 1868 et 1920 avec une utilisation possible des bustes de Tell dans les 6 dernières années de cette longue période tarifaire.*

Exprès : enveloppe territoriale affranchie à 40c. (***bloc de 4 exemplaires du 10c. au type I***) expédiée de BERN le **-9.IX.14** (*date précoce d'utilisation du type I avec première date connue à ce jour d'utilisation sur du courrier commercial le 7 septembre 1914*) à THUN le -9.IX.14 (**10c.** / *tarif du 01.12.1891*) et par exprès (**30c.** / *tarif du 01.08.1868*). **1914**

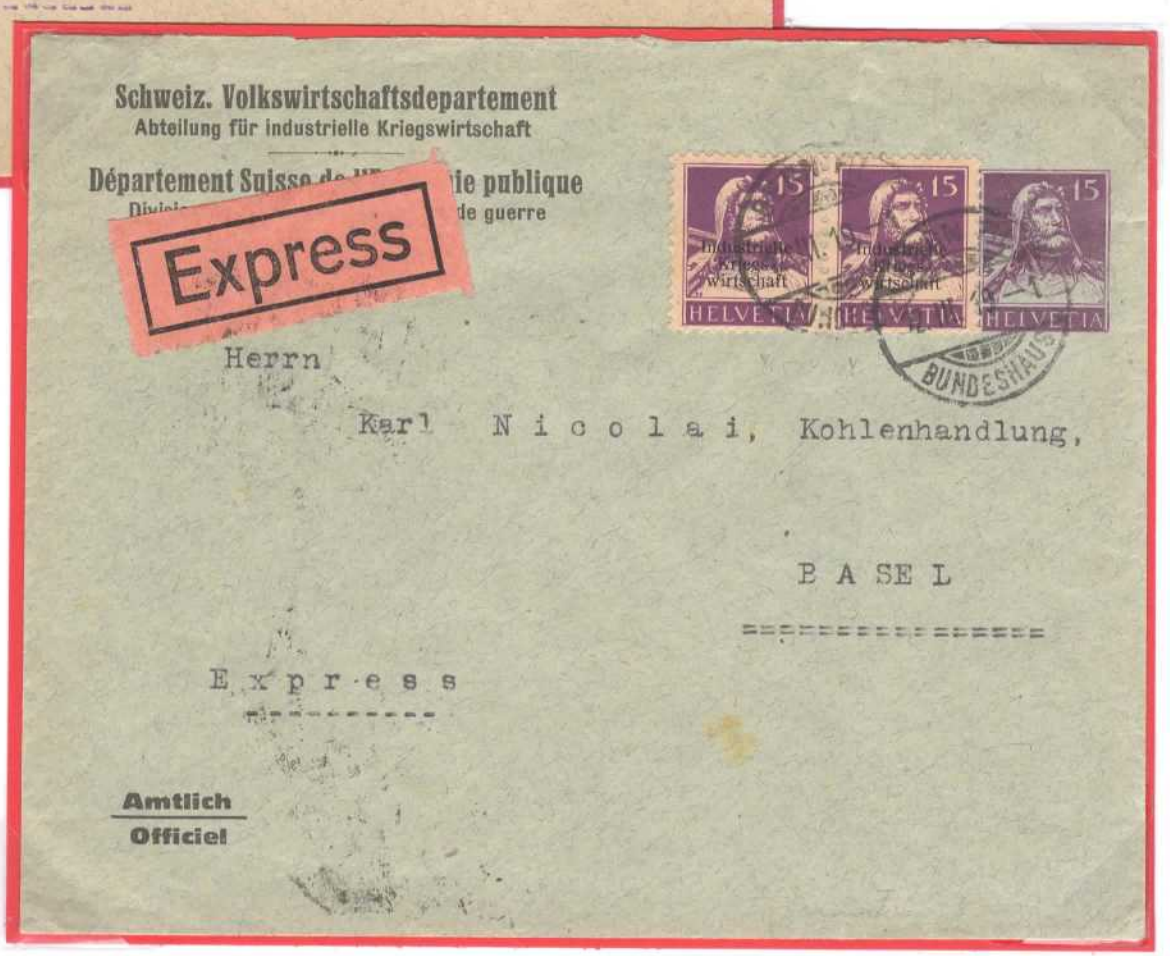

Exprès : enveloppe territoriale (*entier postal du Département Suisse de l'Economie publique* / **IKW**) expédiée de BERN le 12.III.19 à BASEL le 12.III.19 (**15c.** / *tarif du 01.01.1918*) et par exprès (**30c.**). **1919**

***A partir du 22 août 1919**, la distance de base pour la distribution par un exprès est ramenée de 2 à 1 km. (+ 30c.). Pour une distance supérieure à 1 km. , un supplément est appliqué : **+20c.** jusqu'à 1 ½ km., **+ 70c.** jusqu'à 2 km., **+ 95c.** jusqu'à 2 ½ km., **+ 1,20 Frs.** jusqu'à 3 km.*

Exprès (***supplément de distance***) : enveloppe de ST. MORITZ – DORF le -7.IX.19 à BASEL le -8.IX.19 (**15c.** / *tarif du 01.01.1918*) et par exprès (**30c.** avec **distribution en zone III** entre 1,5 et 2,0 km. : **+ 70c.**). **1919**

Exprès (***supplément de distance***) : enveloppe d'YVERDON le 18.X.19 pour LAUSANNE (Chailly) le 19.X.19 (**15c.**) et par exprès (**30c.** avec **distribution en zone IV** entre 2 et 2 ½ km. : *étiquette télégraphique* **POUR COMPLEMENT DE TAXE *1.-*** (*au lieu de 95c.*) à payer par le destinataire). **1919**

TARIF INTERIEUR DU 01.01.1921.

Le supplément d'exprès est prévu ***pour la distance de base (1 km. ½)****. En cas de distribution sur une distance plus grande, un* ***supplément de 20c. par ½ km. supplémentaire*** *est demandé au destinataire (cas le plus fréquent) ou ce supplément est payé par l'expéditeur (cas plus rare).*

Exprès : carte privée illustrée expédiée de BADEN le 22.VIII.21 à SOLOTHURN le 22.VIII.21 (**10c.**) et par exprès sur **une distance de moins de 1 km. ½** (**60c.** selon le *tarif du 01.01.1921*). **1921**

Exprès : enveloppe expédiée de THALWIL le 22.II.21 à THALWIL (**10c.** / *port local*) et par exprès **sur une distance de plus de 1 km. ½ (60c.) + 20c. (1/2 km. supplémentaire) payé par l'expéditeur** selon le *tarif du 01.01.1921*). **1921**

TARIF INTERNATIONAL DU 01.08.1868 / 31.12.1920.

	01.08.1868	01.01.1921	01.10.1924
Régime international	+ 30c.	+ 80c.	+ 60c.

Exprès : carte expédiée d'HERISAU le 12.VII.20 en Allemagne à DRESDEN (**10c.** / *tarif du 01.07.1875*) et par exprès (**30c**. / *tarif du 01.08.1868*). **1920**

Exprès : enveloppe du 1° échelon de poids expédiée de BASEL le 13.III.15 en Allemagne **dans le rayon limitrophe** à **Mülhausen (Els.)** au tarif réduit de **10c.** (*tarif du 01.10.1907*) et par exprès (**30c**. / *tarif du 01.08.1868*). **1915**

TARIF INTERNATIONAL DU 01.10.1924.

Exprès : enveloppe du **2° échelon de poids** expédiée de BASEL le 31.V.28 à ANVERS (**30c. + 20c.** / *tarif du 01.10.1924*) et par exprès (**60c.** / *tarif du 01.10.1924*). **1928**

Exprès : enveloppe du **2° échelon de poids** expédiée de MONTREUX le 22.VIII.33 à READING (**30c. + 20c.**) et par exprès (**60c.**) selon le *tarif du 01.10.1924*. **1933**

III – c : RECOMMANDATION + EXPRES.

Régime intérieur

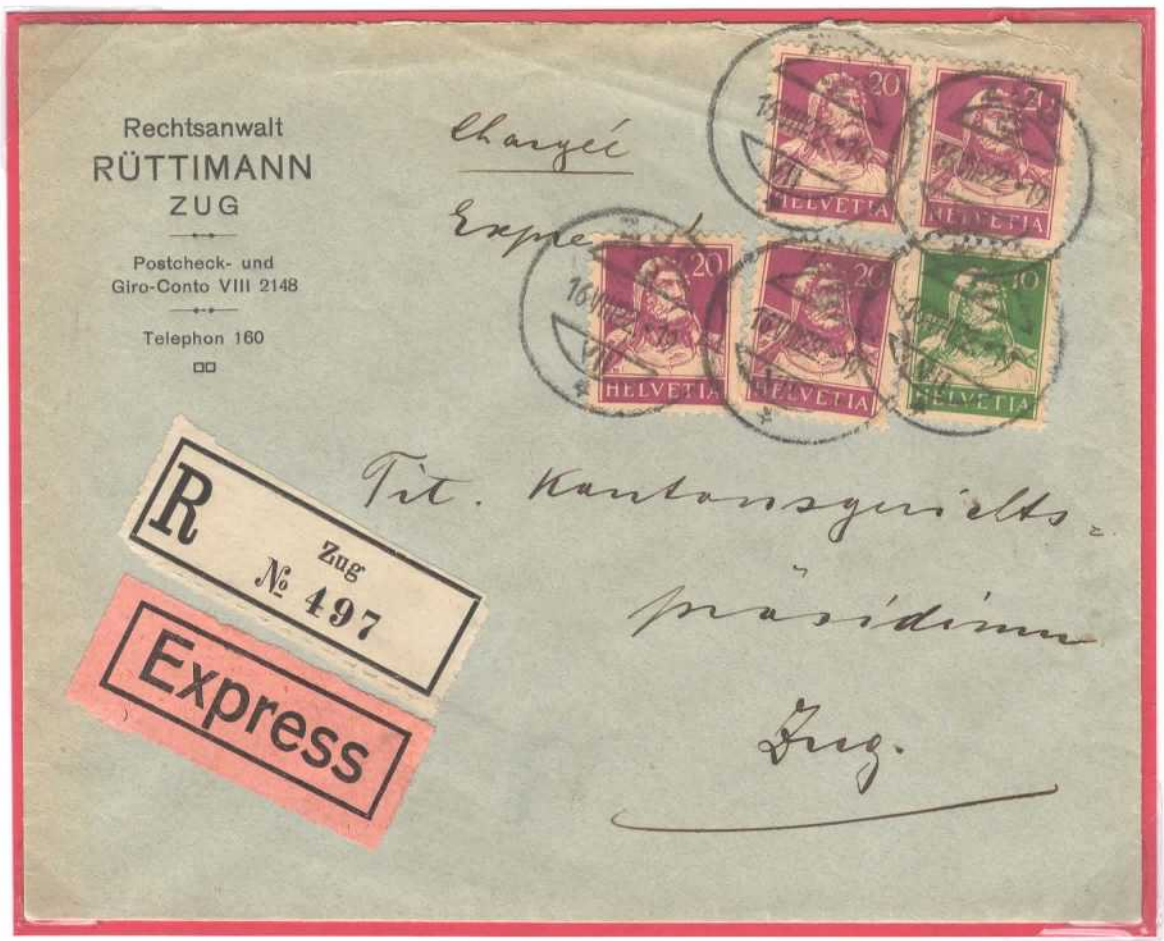

Recommandation + exprès : enveloppe expédiée de ZUG le 16.VIII.22 à ZUG le 16.VIII.22 (**10c**. / *port local*), en recommandé (**20c**. / *tarif du 01.01.1921*) et par exprès (**60c**. / *tarif du 01.01.1921*). **1921**

Recommandation + exprès : enveloppe expédiée de ROMONT le 27.VI.23 pour CHATEL – ST. – DENIS le 28.VI.23 (**20c**. / *port territorial*), en recommandé (**20c.** / *tarif du 01.01.1921*) et par exprès (**60c**. / *tarif du 01.01.1921*). **1923**

Régime international.

Recommandation + exprès : enveloppe du 1° échelon de poids expédiée d'AROSA le -8.V.23 en Allemagne à WILHELMSHAVEN le 11. 5.23 (**40c.** / *tarif du 01.02.1921*), en recommandé (**40c**.) et par exprès (**80c**. / *tarif du 01.01.1921*). **1923**

Recommandation + exprès : enveloppe du **2° échelon de poids** expédiée de SCHATZALP le 5.III.25 pour la Grande – Bretagne à LONDON le 6.MR 25 (**30c.** + **20c**. / *tarif du 01.10.1924*), en recommandé (**40c.** / *tarif du 01.01.1921*) et par exprès (**60c**. / *tarif du 01.10.1924*). **1925**

III – d : URGENT.

*Le **service « urgent »** permet à l'expéditeur de certains articles de messagerie et certains objets postaux de bénéficier d'un acheminement au plus vite par le prochain départ et d'une distribution sans retard. Ce service nait en Suisse le 12 avril 1912 et concerne essentiellement les objets de la poste aux lettres recommandés. Au début la taxe spéciale est représentée en timbres-poste dans le registre de consignation (**30c.**) puis à partir du 1 août 1919 elle passe à **20c.** A partir du 1 janvier 1922 ce droit spécial est appliqué directement sur l'objet postal.* (Ref : Les envois « urgents » et les prestations spéciales en dehors des heures ordinaires d'ouverture des guichets postaux suisses 1912 – 2004. F. Barnier et L. Vuille. Documents philatéliques N° 195. 2008).

Urgent : enveloppe de moins de 250 gr. expédiée d'YVERDON le 25.XI.24 . **21h00** pour Yverdon (**10c.** / *port local*), en recommandé (**20c**.) et urgent (**20c.** / *tarif du 01.08.1919*). **1924**

Urgent : enveloppe de moins de 250 gr. expédiée de BASEL le -3.VI.25 à 21hoo pour BASEL le -3.VI.25 **21hoo** (**10c.** / *port local*), en recommandé (**20c**.) et urgent (**20c**. selon le *tarif du 01.08.1919*). **1925**

III – e : AVIS DE RECEPTION.

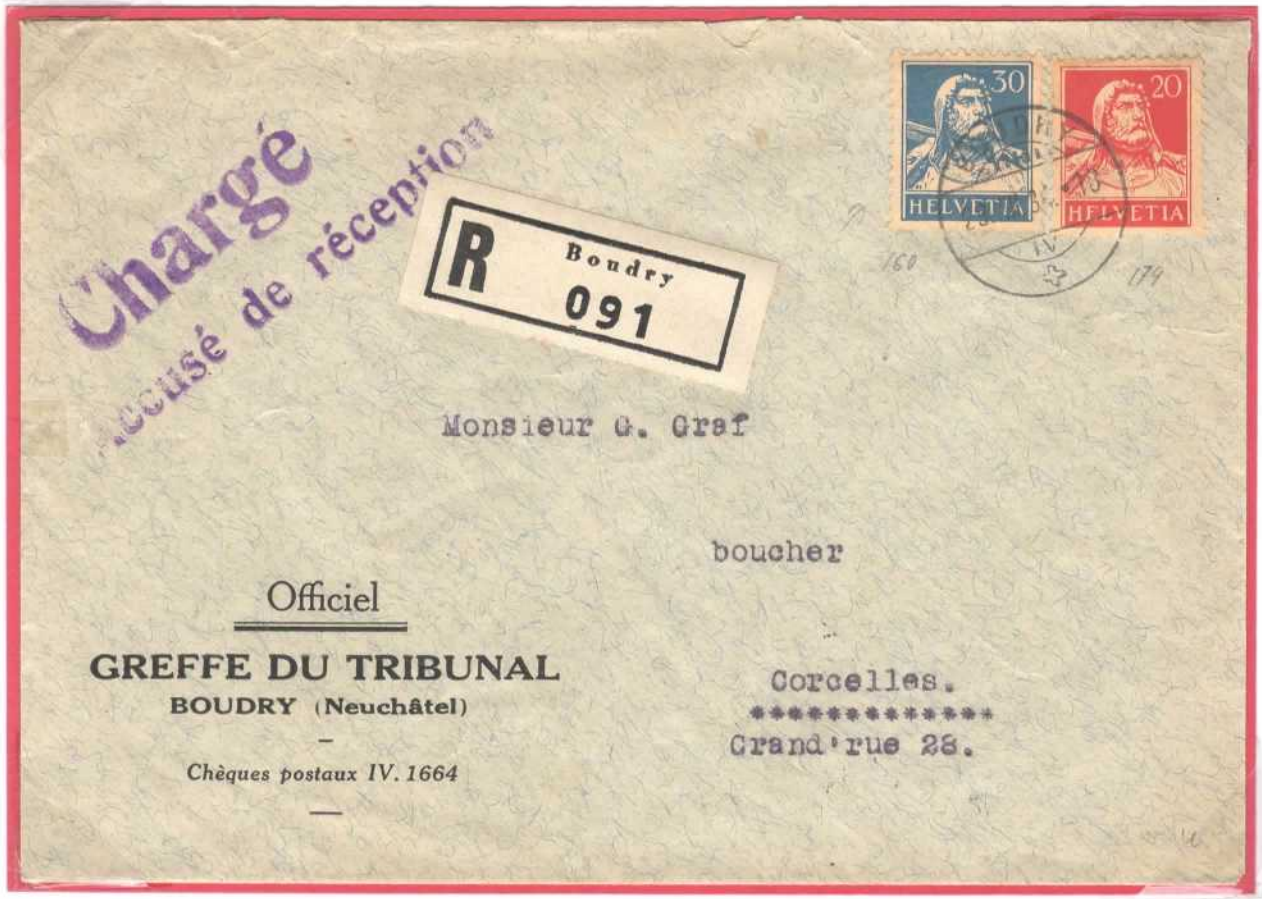

Avis de réception : enveloppe de BOUDRY le 29.VIII.34 à CORCELLES le 30.VIII.34 (**10c.** / *port local*), en recommandé (**20c**.) + avis de réception (**20c**. / *tarif intérieur du 10.12.1874*). **1934**

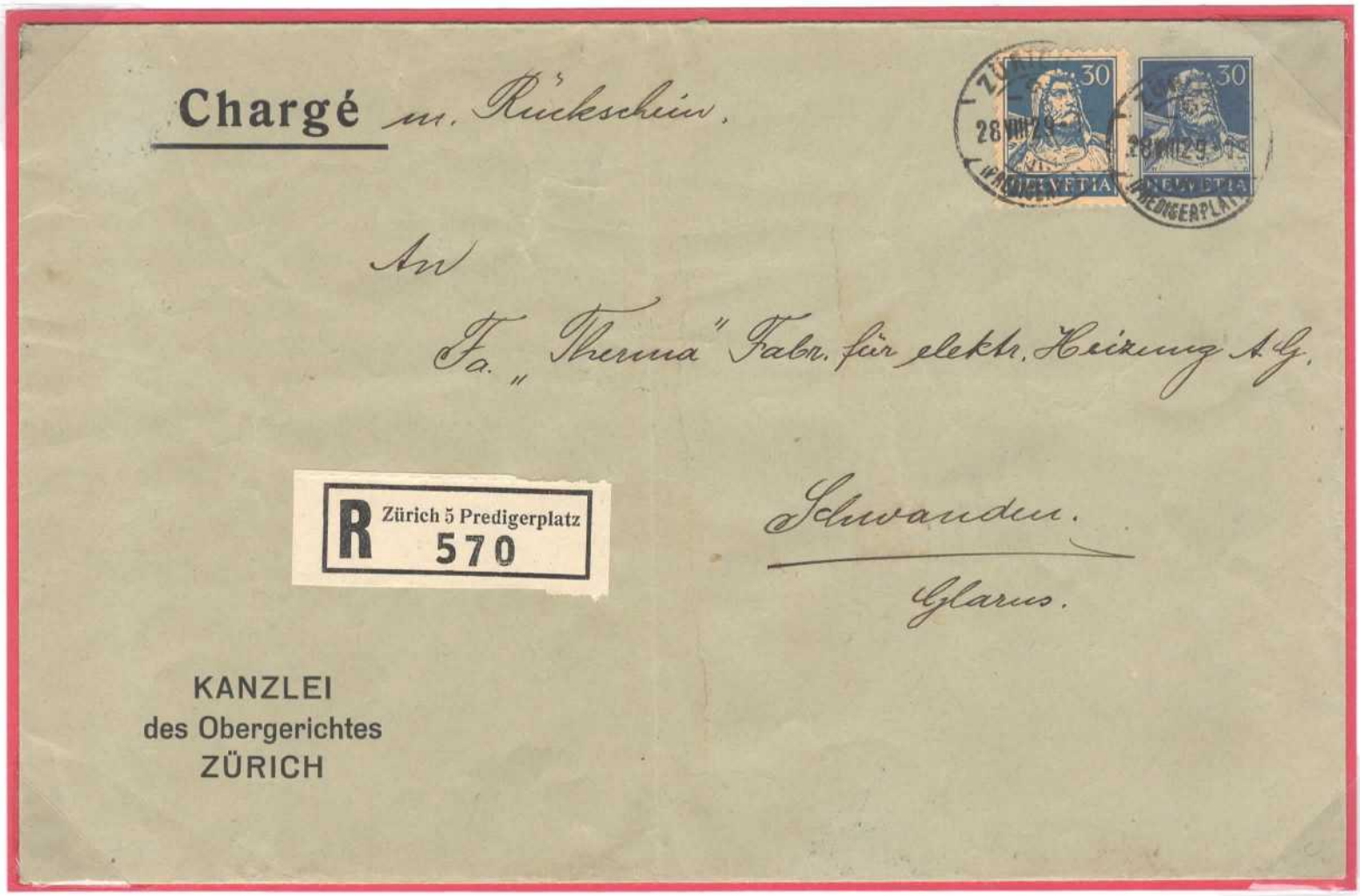

Avis de réception : enveloppe de ZÜRICH le 28.VIII.29 à SCHWANDEN le 29.VIII.34 (**20c.** / *port territorial*), en recommandé (**20c**.) + avis de réception (**20c**. / *tarif intérieur du 10.12.1874*). **1929**

III – f : PAR AVION.

Les objets de correspondance expédiés par avion sont le plus souvent affranchis per des timbres – poste adaptés à cet usage dits de poste aérienne (valeurs faciales importantes) avec un complément éventuel par un ou plusieurs timbres – poste « ordinaires ». Les affranchissements composés uniquement par des butes de Tell sont peu fréquents. Nous présentons également dans ce chapitre des envois expédiés par avion sans supplément de poste aérienne et des affranchissements mixtes (premier trajet par voie de surface / buste de Tell et deuxième trajet par avion avec timbres – poste pour le supplément avion dans le pays de destination).

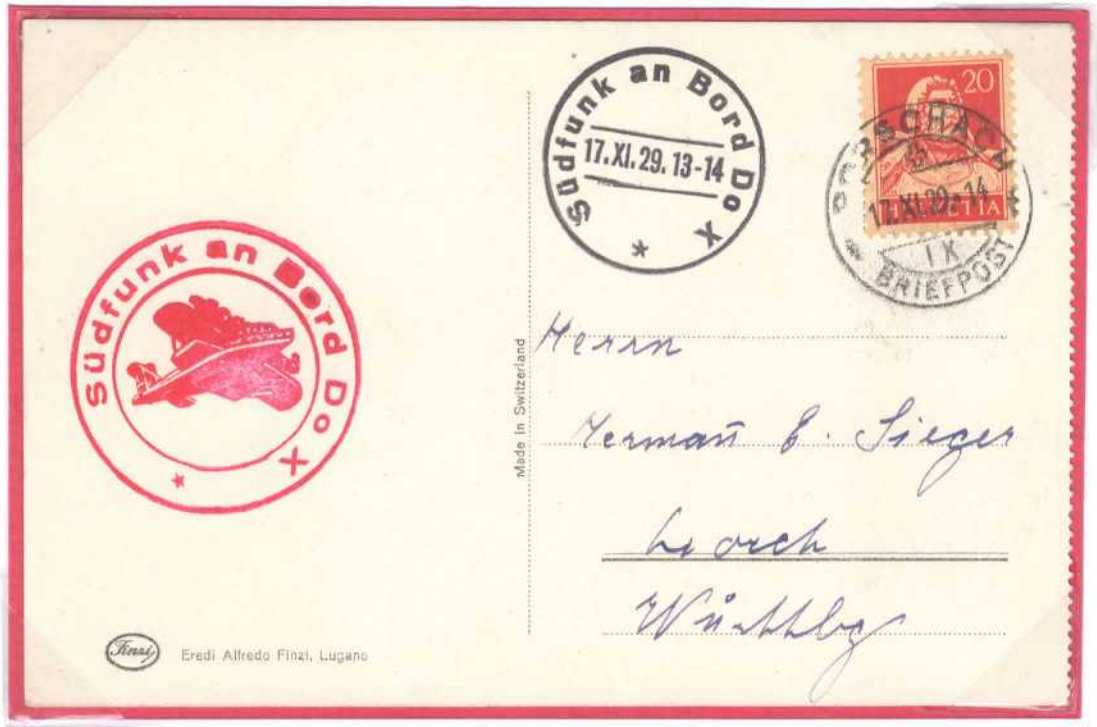

Par avion : carte ordinaire expédiée lors du **vol d'essai** par Dornier – X (**Südfunk an Bord Do – X 17.XI.29 / Südfunk an Bord Do X**) pour RORSCHACH où la carte est affranchie à **20c.** le 17.IX.29 pour l'Allemagne à Lorch à un marchand bien connu des philatélistes. **1929**

Par avion : carte postale (*photo du Dornier – X*) expédiée par Do – X (**Prima Traversata Aera Delle Alpi con Do – X Altenrhein – La Spezia**) affranchie à **10c.** (TRIMMIS le -9.V.32 / *dernier des 4 vols : 2.XI.31, 10.IX.31, 16.IX.31*) pour St. Gallen. **1931 / 1932**

Au début des années 30, plusieurs ***vols par planeur au dessus des Alpes*** *sont organisés. Ces vols transportent quelques cartes commémoratives : vol Davos – Dorf vers Zürich en 1932 (pilote Groenhoff), vol Wengeralp – Interlaken en 1933 (pilote Gerber), etc….*

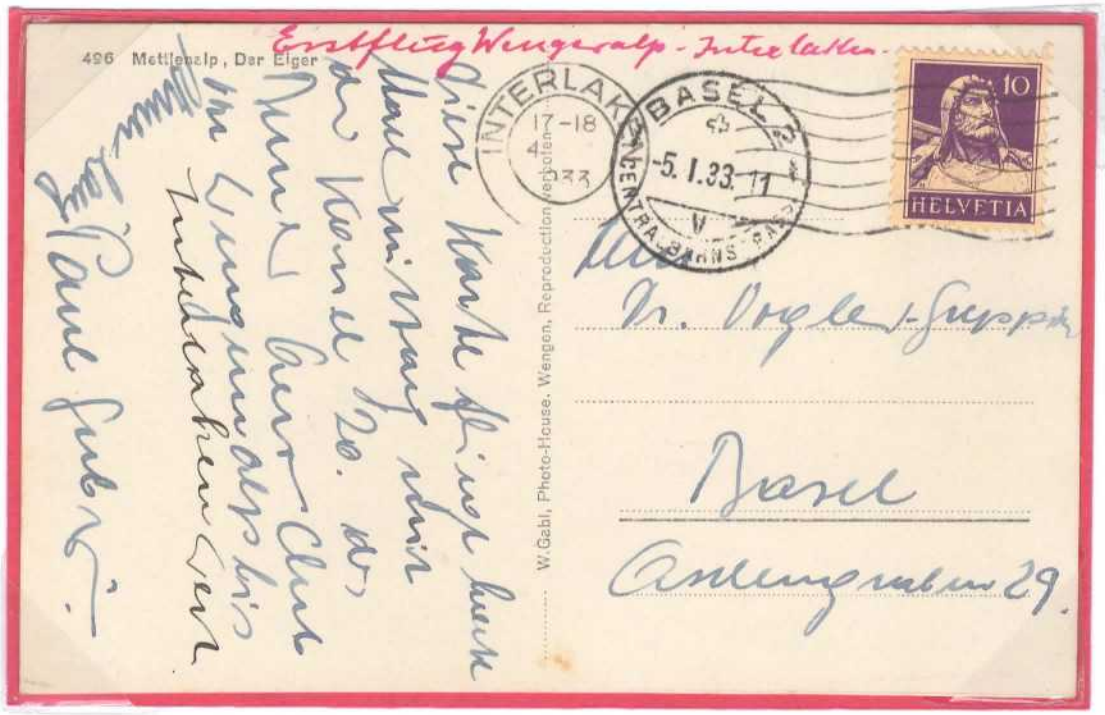

Par avion (*planeur*) : Premier par planeur Wengeralp – Interlaken (*Erstflug Wengeralp – Interlaken*) sur une carte expédiée d'INTERLAKEN le 4 I 1933 pour BERN le -5.I.33 avec **signature du pilote Paul Gerber**. **1933**

Journal « Schweizer Illustrierte Zeitung » avec photos de P. Gerber et de son planeur « Raffel 25 » lors du vol Mürren – Interlaken.

Les deux premiers timbres – poste officiels suisses pour la poste aérienne se rencontrent pour le 50c. dès le 28.04.1919 et pour le 30c. à partir du 11.11.1920. La validité pour une utilisation par poste aérienne est comprise entre le 30.04.1919 et le 30.10.1919 pour le 50c. et du 14.11.1920 et le 03.01.1921 pour le 30c. Leur utilisation définitive cesse le 28.02.1923. (Ref : Schweizerisches Luftposthanbuch . 2013).

Par avion : carte « postale » expédiée de WINTERTHUR le -5.IV.19 pour **l'Italie** à GENOVA le 10.5.19 via MILANO le 8.5.19 (**10c.**), en recommandé (**25c.**) et par avion Zürich – Bern – Lausanne le -6.V.19 (**50c.**). **1919**

« Par avion » : enveloppe du 1° échelon de poids expédiée de BASEL le 19. XI.20 pour l'Allemagne à Frankfurt (**25c.**) et « par avion » avec mention manuscrite « *Nur per Flugpost* » par la ligne Lörrach – Frankfurt (**30c.**).

Cette enveloppe voyage en réalité par le train (n'a pas pu prendre le vol Basel – Frankfurt du 19.11.1919 / avion parti) avec adresse insuffisante et retour à l'expéditeur le « 21. 1 zurück » par avion Frankfurt – Lörrach le 22.11.1919. **1919 ©**

La Suisse organise à partir de 1929 ses premiers vols par Zeppelin à l'intérieur du pays avec largage par-dessus bord du courrier transporté : 1° vol suisse le 26.09.1929, 2° vol suisse le 27.09.1929, le 3° vol suisse le 28.09.1929, le 4° vol suisse le 02.10.1929 et 5° vol suisse le 06.10.1929.

Tous ces vols sont frappés par le timbre de bord (plusieurs types). Le tarif est « libre » c'est-à-dire qu'il est laissé à l'appréciation de l'expéditeur mais avec un minimum correspondant au port de la carte (10c.) ou lettre ordinaire (20c.) dans le régime intérieur entre le 26.09.1929 et le 02.10.1929. Après cette date un supplément s'joute pour le transport aérien.

A titre d'exemple, le 4° vol du 02.10.1929 est bien documenté (ref : Schweizerisches Luftposthandbuch) : tarifs « libres », largages principaux (Zürich / 293 plis, Lucerne / 200 plis, Berne / 262 plis, Bienne / 131 plis, Bâle / 132 plis.

Quelques plis sont signés par l'équipage / passagers et sont adressés en général à des aérophilatélistes dont un des plus connus est H. Vogel – Greppin de Bâle.

Par avion (***Zeppelin***) : enveloppe ordinaire affranchie à 60c. expédiée lors du **4° voyage en Suisse** le -2. 10. 1929 (*type II*) lancée à BIEL le -2.X.29 pour Basel (enveloppe affranchie à « **60c.** » / *dernier jour d'affranchissement libre avec minimum de 20c. pour une lettre*).

Signatures des 3 membres d'équipage : **Hans Flemming, Ernst A. Lehmann** et **Hans von Schiller**).

Les objets de correspondance expédiés par avion et uniquement affranchis avec des bustes de Tell ne sont pas fréquents car ceux - ci sont composés en général par des timbres – poste de poste aérienne associés ou non à des timbres – poste d'usage courant.

Par avion : enveloppe de moins de 20gr. affranchie à 4 x 20c. (***issus de distributeur / découpe irrégulière***) expédiée de ZÜRICH le 23.VIII.33 pour la Hongrie à BUDAPEST le 23 AUG 33 (**30c.**), en recommandé (**30c.**) et par avion (**20c.** jusqu'à 20 gr. selon le *tarif du 01.02.1928*). **1933**

Par avion : imprimé (*enveloppe ouverte*) de *9 gr.* expédié de **GENEVE SOCIETE DES NATIONS** le 15.X.35 pour le Danemark à COPENHAGUE le 16.10.35 (**05c.**), en recommandé (**30c.**) et par avion (**10c.** / 10 gr. *tarif du 01.01.1935*) **1935**

Les lettres à destination de la Colombie (également Equateur) *sont affranchies de la manière suivante à partir de 1923: timbres – poste suisses pour le trajet Suisse – Amérique + « timbres Scadta » vendus par le Consulat à Berne pour le trajet par avion en Colombie.*

Par avion : enveloppe du 1° échelon de poids expédiée de ZÜRICH le 27.II.27 pour **MEDELLIN le 25 MAR 1927** (**30c.**) et par avion BARRANQUILLA le 23.III.27 (**2 x 15c.** / ***surcharge mécanique***). **1927**

Par avion : enveloppe du **2° échelon de poids** de BERN le 20. V. 28 pour BOGOTA le 1 VI 28 (**50c.**) et avion BARRANQUILLA à BOGOTA (**60c.** / ***surcharge S mécanique***). **1928**

*Les **premiers timbres « SCADTA »** sont émis le 17.07.1923 avec une surcharge manuelle « S ». A partir du 01.01.1924 la surcharge « S » est faite à la machine. Une nouvelle série de timbres « Golddollar » est émise le 01.06.1929 (5c. jaune – orange au 5 pesos vert olive clair). Les plis expédiés de Suisse vers la Colombie transitent par Zürich – Paris – Cherbourg (train) – New York (bateau) – Barranqilla (avion). Avant la mise en service du service aérien entre Baranquilla et Bogota, la durée du trajet était de 14 jours en bateau sur le fleuve ; la durée du trajet tomba alors à 10 heures par avion…*

Par avion : enveloppe du 1° échelon de poids expédiée de BERN le 13.IV.31 via BASEL OUTRE-MER le 26.IV.31 pour BOGOTA le 2.V.31 (30c.) et par avion (30 centavos / « Gold Dollar »). 1931

Par avion : enveloppe du **2° échelon de poids** expédiée de VILLARS SUR OLLON le 28.VII.30 pour MEDELLIN le 17 VIII 1930 (**50c.**) via Cherbourg (*train*), Cherbourg – New York (*bateau*) – Colon avec **vol Scadta** jusqu'à Medellin (**2 x 30 centavos** / « Gold Dollar »). **1930**

Les lettres d'échelons de poids supérieurs au 1° échelon uniquement affranchis par des bustes de Tell sont rares en particulier à partir du 3° échelon car la poste utilisait préférentiellement 1 seul timbre – poste (type « Helvètie à l'épée ») pour avoir assez de place pour coller les timbres – poste « Scadta ».

Par avion : enveloppe du **3° échelon de poids** expédiée de BERN le - 1.IV.27 pour BOGOTA le ?? .IV. 1927 (**30c. + 20c. + 20c.**) et par avion BARRANQUILLA le 25.IV.1927 – BOGOTA (**90 centavos** / ***surcharge mécanique***).

APARTADO : *lettre adressée à une boite postale (num. 450) à une adresse différente du Consulat suisse en Colombie.*

Par avion : enveloppe du **2° échelon de poids** expédiée de LAUSANNE le 10.IX.30 pour MEDELLIN le 1 –X. 1930 (**30c. + 20c.**) et par avion à partir de BARRANQUILLA le 29.XI.1930 (**60 centavos** / « *Gold Dollar* »).

1930

Par similitude avec la vente par le Consulat général de Colombie à Berne des timbres – poste Scadta (vol intérieur colombien à partir de Barranquilla), on peut rencontrer des objets de correspondance (enveloppes et encore plus rarement cartes postales) munis d'un affranchissement mixte : affranchissement suisse pour le port entre la Suisse et le pays de destination par voie de surface + affranchissement étranger pour le port intérieur par avion de ce même pays de destination. Pour les objets de correspondance à destination des Etats – Unis le supplément par avion entre New York et San Francisco est : ***tarif du 01.07.1924*** *(24 cents / once répartis en 3 zones de 8 cents / par once et par zone),* ***tarif du 01.08.1928*** *(5 cents < 1 once + 10 cents / once supplémentaire),* ***tarif du 06.07.1932*** *(8 cents < 1 once + 13 cents par once supplémentaire). (Ref : US international Postal rates. Wawrukiewicz et Beecher).*

Affranchissement mixte : enveloppe du 1° échelon de poids expédiée de GENEVE le 29.XI.30 à Los Angeles (**30c.** par voie de surface entre Genève et New York) + **5 cents.** de supplément par avion dans le régime intérieur entre New York et San Francisco / *tarif du 01.08.1928*). **1930**

Affranchissement mixte : carte illustrée de GELTERKINDEN le 13.VI.33 pour la Californie à ALHAMBRA le JUN 28 33 (**20c.** par voie de surface entre Gelterkinden et New York) + **8 cents** de supplément par avion entre New York et San Francisco / *tarif du 06.07.1932*). **1933**

Moins de 10 documents recensés à ce jour dans cette combinaison de tarif dont 2 avec buste de Tell.

III –g : REMISE EN MAINS PROPRE.

Prestation gratuite *dans la période d'utilisation des bustes de Tell indiquant que le destinataire d'un objet postal recommandé portant cette mention est la seule personne à qui le facteur doit remettre celui – ci contre signature (Ordre de service du 01.07.1925).*

Remise en mains propre : enveloppe expédiée de STÄFA le 19.X.25 à LUZERN le 19.X.25 (**20c.** / *port territorial*) et en recommandé (**20c.**) avec mention manuscrite « ***Durch den Briefboten persönlich an den Adressaten zustellen*** » mais destinataire parti (*étiquette*) et retour à l'envoyeur. **1925**

Remise en mains propre : enveloppe expédiée de ZÜRICH le 11.XII.25 au « Vicepräsident der Anklagekammer des Kantons Aargau, **fur sich und zu Handen den Anklagekammer**, evtl. des Kriminalgerichtes » à AARAU le 11.XII.25 (**20c.** / *port territorial*), en recommandé (**20c.**) et par exprès (**60c.**). *Affranchissement à 1,10 Frs. au lieu de 1,00 Fr..* **1925**

IV – FORMULAIRES.

IV- a : Avis de non remise.

Pour tous les articles de messagerie du service intérieur non distribuables (sous certaines conditions) et les colis postaux et articles de messagerie du régime international (également avec certaines conditions) on établit un avis de souffrance (avis de non remise formule N° 1210) indiquant à l'expéditeur le motif de non distribution. Ces avis sont expédiés à découvert dans le service intérieur (10c. avant 1921 et 20c. à partir du 01.01.1921) et sous enveloppe avec le bulletin d'expédition dans le régime international.

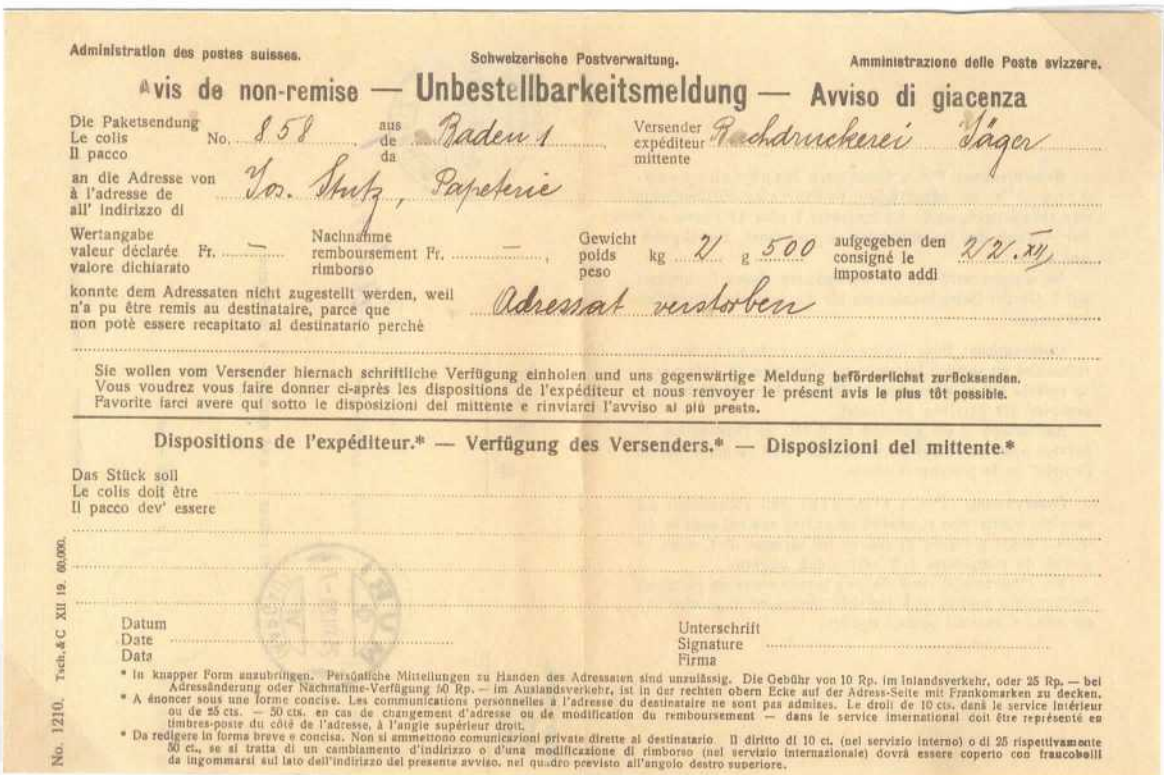

Administration des postes suisses. Schweizerische Postverwaltung. Amministrazione delle Poste svizzere.

Avis de non-remise — Unbestellbarkeitsmeldung — Avviso di giacenza

Die Paketsendung / Le colis / Il pacco No. 858 aus / de / da Baden 1 Versender / expéditeur / mittente Rechdruckerei Jäger

an die Adresse von / à l'adresse de / all' indirizzo di Jos. Stutz, Papeterie

Wertangabe / valeur déclarée / valore dichiarato Fr. — Nachnahme / remboursement / rimborso Fr. —, Gewicht / poids / peso kg 2 g 500 aufgegeben den / consigné le / impostato addì 22.XII

konnte dem Adressaten nicht zugestellt werden, weil / n'a pu être remis au destinataire, parce que / non potè essere recapitato al destinatario perchè Adressat verstorben

Sie wollen vom Versender hiernach schriftliche Verfügung einholen und uns gegenwärtige Meldung beförderlichst zurücksenden. Vous voudrez vous faire donner ci-après les dispositions de l'expéditeur et nous renvoyer le présent avis le plus tôt possible. Favorite farci avere qui sotto le disposizioni del mittente e rinviarci l'avviso al più presto.

Dispositions de l'expéditeur.* — Verfügung des Versenders.* — Disposizioni del mittente.*

Das Stück soll / Le colis doit être / Il pacco dev' essere

Datum / Date / Data Unterschrift / Signature / Firma

* In knapper Form anzubringen. Persönliche Mitteilungen zu Handen des Adressaten sind unzulässig. Die Gebühr von 10 Rp. im Inlandsverkehr, oder 25 Rp. — bei Adressänderung oder Nachnahme-Verfügung 50 Rp. — im Auslandsverkehr, ist in der rechten obern Ecke auf der Adress-Seite mit Frankomarken zu decken.
* A énoncer sous une forme concise. Les communications personnelles à l'adresse du destinataire ne sont pas admises. Le droit de 10 cts. dans le service intérieur ou de 25 cts. — 50 cts. en cas de changement d'adresse ou de modification du remboursement — dans le service international doit être représenté en timbres-poste du côté de l'adresse, à l'angle supérieur droit.
* Da redigere in forma breve e concisa. Non si ammettono comunicazioni private dirette al destinatario. Il diritto di 10 ct. (nel servizio interno) o di 25 rispettivamente 50 ct., se si tratta di un cambiamento d'indirizzo o d'una modificazione di rimborso (nel servizio internazionale) dovrà essere coperto con francobolli da ingommarsi sul lato dell'indirizzo del presente avviso, nel quadro previsto all'angolo destro superiore.

No. 1210. Tsch.&C XII 19. 60.000.

Avis de non – remise : photocopie réduite de l'avis pour un colis de 2,500 kg. consigné au bureau de Baden le 22.XII (1920) et la cause de non remise « ***Adressat verstorben*** »....

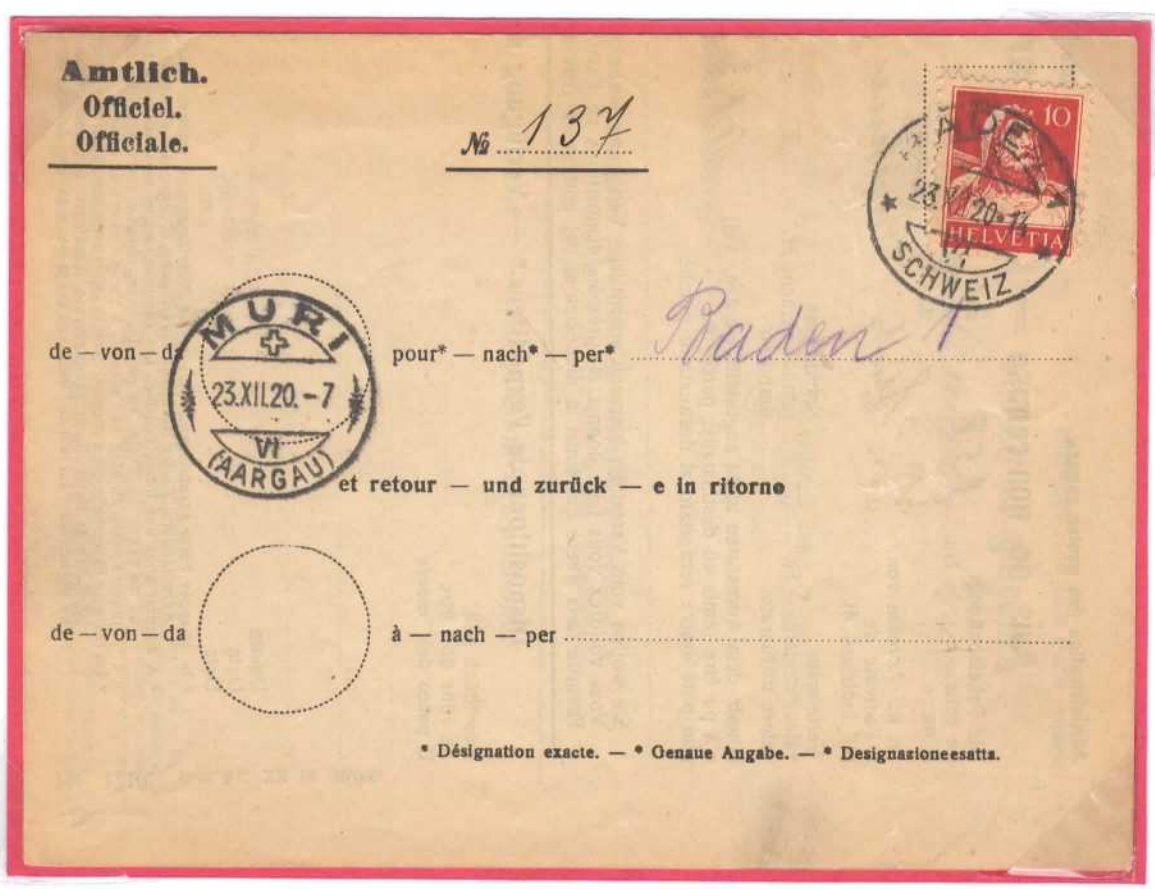

Amtlich.
Officiel.
Officiale.

№ 137

10 HELVETIA 23.XII.20.-7 SCHWEIZ

de — von — da MURI 23.XII.20.-7 VI (AARGAU) pour* — nach* — per* Baden 1

et retour — und zurück — e in ritorno

de — von — da à — nach — per

* Désignation exacte. — * Genaue Angabe. — * Designazioneesatta.

Avis de non – remise (N° 1210. XII. 19.) : avis affranchi à **10c.** expédié de MURI le 23.XII.20 à BADEN le 23.XII.20 indiquant la cause de non remise à l'expéditeur (*destinataire décédé*...). **1920**

IV- b : Réclamations et avis de recherche.

Régime intérieur	01.02.1915 - 1921	1921 – 30.09.1925	01.10.1925 – 31.08.1935	01.09.1935 – 31.12.1946
Non enregistrés		20c.	20c.	20c.
Enregistrés	20c.	40c.	40c.	30c.

Un supplément pour des recherches plus longues en fonction du temps dans les registres est ajouté.

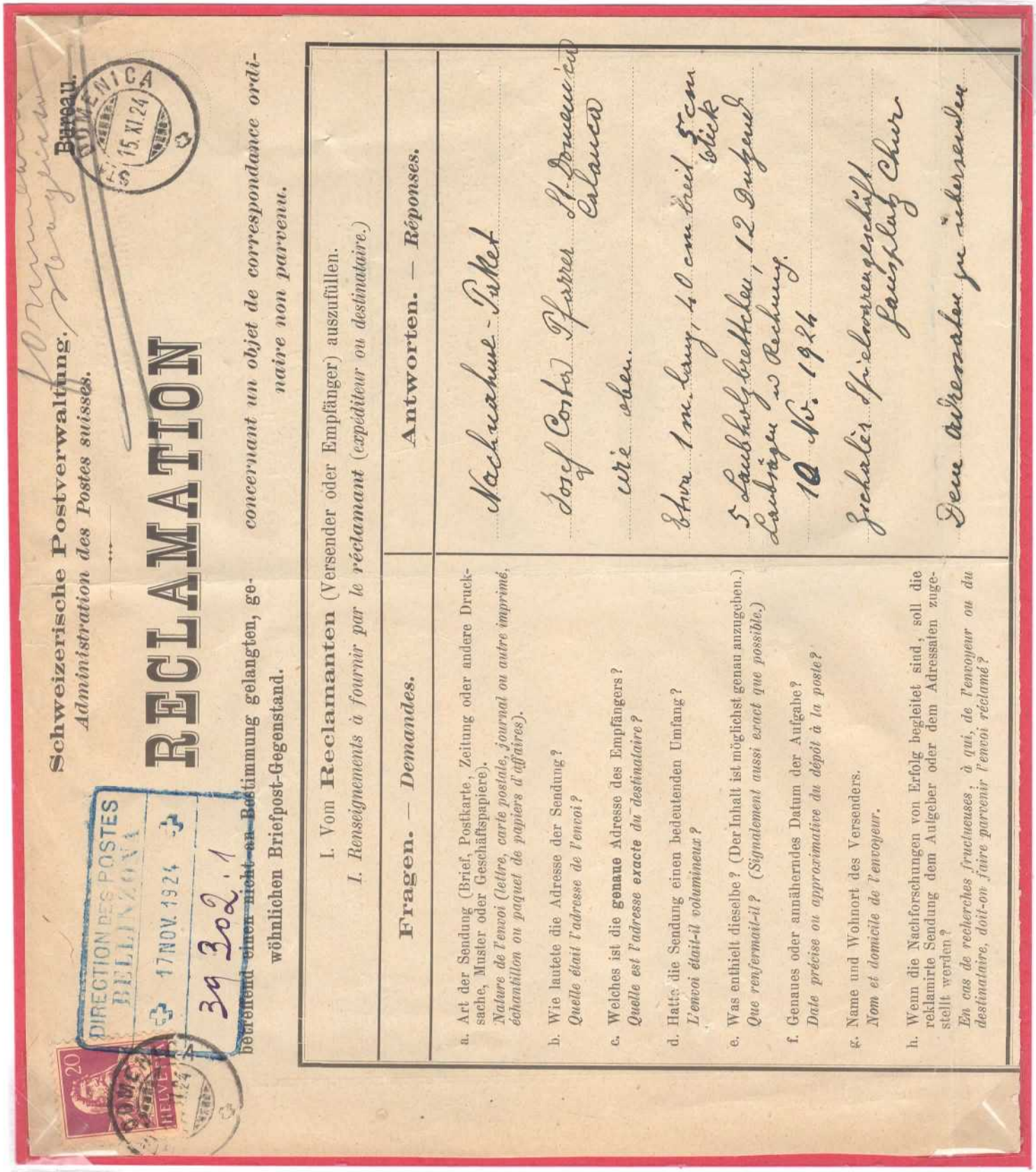

Schweizerische Postverwaltung.
Administration des Postes suisses.

Bureau.

RECLAMATION

betreffend einen nicht an Bestimmung gelangten, gewöhnlichen Briefpost-Gegenstand.

concernant un objet de correspondance ordinaire non parvenu.

I. Vom **Reclamanten** (Versender oder Empfänger) auszufüllen.
I. Renseignements à fournir par le réclamant (expéditeur ou destinataire.)

Fragen. — *Demandes.*	Antworten. — *Réponses.*
a. Art der Sendung (Brief, Postkarte, Zeitung oder andere Drucksache, Muster oder Geschäftspapiere). *Nature de l'envoi (lettre, carte postale, journal ou autre imprimé, échantillon ou paquet de papiers d'affaires).*	Nachnahme-Paket
b. Wie lautete die Adresse der Sendung? *Quelle était l'adresse de l'envoi?*	Josef Costa Pfarrer St. Domenica Calanca
c. Welches ist die **genaue** Adresse des Empfängers? *Quelle est l'adresse exacte du destinataire?*	wie oben.
d. Hatte die Sendung einen bedeutenden Umfang? *L'envoi était-il volumineux?*	Etwa 1 m. lang, 40 cm breit 5 cm dick
e. Was enthielt dieselbe? (Der Inhalt ist möglichst genau anzugeben.) *Que renfermait-il? (Signalement aussi exact que possible.)*	5 Laubholzbrettchen, 12 Dutzend Laubsägen u. Rechnung.
f. Genaues oder annäherndes Datum der Aufgabe? *Date précise ou approximative du dépôt à la poste?*	10 Nov. 1924
g. Name und Wohnort des Versenders. *Nom et domicile de l'envoyeur.*	Zschaler Spielwarengeschäft Gansplatz Chur
h. Wenn die Nachforschungen von Erfolg begleitet sind, soll die reklamirte Sendung dem Aufgeber oder dem Adressaten zugestellt werden? *En cas de recherches fructueuses, à qui, de l'envoyeur ou du destinataire, doit-on faire parvenir l'envoi réclamé?*	Dem Adressaten zu übersenden

Formulaire N° **535. II.86** : Réclamation concernant un objet de correspondance ordinaire non parvenu. *Utilisation tardive de cette feuille émise en 1886* par le bureau de STA. DOMENICA le 15.X.24 : *contrôle de la pesée du colis montre 200 gr. de moins* à Sta Domenica et *colis secondairement adressé* **à BELLINZONA le 17 NOV 1924** *pour vérification et ouverture*. Affranchissement à **20c**. **1924**

***Des réclamations ou des demandes particulières sur papier libre**, adressées par des particuliers à la poste et nécessitant des recherches particulières « simples », sont redevable d'une taxe fixe de 20c. (tarif du 01.01.1921 au 31.08.1935).*

Pour l'histoire le 26 mars 1869 le Maître boucher Samuel Bell – Roth ouvrait sa première boucherie à Bâle, Streigasse 13. Le développement rapide de l'entreprise familiale aboutit à l'inauguration en 1890 d'une succursale dirigée par Eduard Bell à Bâle, Spalenberg 13. Le 2 août 1906 les Halles centrales de Berne sont construites sue le premier site de l'entreprise et sont considérées comme le premier centre commercial de Suisse. La « fameuse petite saucisse Bell » fait sa première apparition le 10 mars 1924. (Ref : www.bell.ch).

BELL A.G.
BASEL
GROSS-SCHLÄCHTEREI & WURSTFABRIK
TELEGRAMME: BELL, BASEL
TELEPHON: SAFRAN 16.80

BASEL, den 20. Okt. 1928.

An Postamt Basel 13,
Basel.

T/.

Am 16. Okt. lieferten wir Ihnen 1 Colis No. 859 auf, Nachnahme Fr. 49.75, adressiert an Attilio Ferrari, commestibili, Arbedo. Wir bitten Sie, sofort das Notwendige veranlassen zu wollen, damit die Sendung

Herrn Carlo Ferrari, macelleria, Arbedo

ausgeliefert wird.

Hochachtend
BELL A.G.

762
Arbedo
Preghiera consegnare questo pacco al sig. Carlo Ferrari e avvisarci del fatto
27/X/28

BASEL 13 ÄUSSERE ST JOHANN

No. 313. 10,000. VIII. 27.

Réclamation sur papier libre de la maison Bell A.G. de Basel au bureau de poste de Basel 13 datée du 20. Okt. 1928. concernant une erreur de destinataire d'un colis contre – remboursement « *Le 16 octobre nous avons envoyé 1 colis N° 859, contre – remboursement Fr. 49,75, adressé à Attilio Ferrari, commerce d'alimentation, à Arbedo. Nous vous demandons de faire le nécessaire immédiatement pour que l'envoi soit livré à Monsieur Carlo Ferrari, boucherie, à Arbedo* ».

Cette réclamation est traitée par le bureau **BASEL 17 ÄUSSERE DT. JOHANN** qui l'adresse à Arbedo qui confirme que ce colis a été livré à Carlo Ferrari le 27 X 28.

1928

REGIME INTERNATIONAL	01.10.1925 au 31.08.1935	01.09.1935 au 29.02.1948
Envois de toute sorte.	80c.	50c.
Recherches particulières : par ½ H suppl.	80c.	50c. (par ¼ H suppl.)

Formulaire (*N° 1234 – X. 1927*) : **feuille de recherche pour envois postaux inscrits de toute catégorie, ainsi que les mandats de paiement et les bulletins de versement (service intérieur et international).**

Concerne une lettre recommandée expédiée de LUCERNE le 1.VIII.29 pour les USA par « Eugen Sekula » avec verso réponse du bureau de BALE 2 OUTRE MER le 16.VIII.30 qui confirme que cette lettre a été expédiée le 2.VIII du bureau d'échange suisse pour le bureau d'échange de New York. *Tarif à **80c.** du 01.10.1925.* **1929**

*On établit une carte, **formules N° 1266 / 1266a**, pour la mise en compte de tout remboursement – messagerie du service intérieur et de tout colis grevé de port (colis en port dû, réexpédition des remboursements – messagerie).*

*. Pour les colis en port dû, il est noté le poids de celui-ci et éventuellement la valeur de l'envoi. Pour les colis en port dû, le port est normalement représenté en timbres – taxe sur la carte de mise en compte. Dans certains cas plus rares ce port est matérialisé par des timbres – poste ordinaires associés aux timbres – taxe. L'affranchissement total se compose du **port du colis en fonction du poids + un supplément fixe de 30c.***

. Pour les colis réexpédiés correctement affranchis pour le premier trajet, la mention « réexpédition, Nachsendung » est appliquée sur la carte de mise en compte et l'affranchissement en timbre – poste ordinaire est appliqué sur celle –ci.

Réexpédition d'un colis.

Carte de mise en compte (*N° 1266a – VII.24*) : colis de 830 gr. pour son premier trajet (40c.) et nouveau port de **40c.** pour sa **réexpédition** d' HEITENRIED le 12.IV.28 à Schwarzenburg (*colis entre 0,250 et 1,000 kg. selon le tarif de 1925*). **1928**

Colis en port dû.

Carte de mise en compte (*N° 1226a – VII.24*) : colis en port dû de ***9,500*** kg. expédié de STEIN le 15 XII 26 à BÄRAU le 17 XII 26 (colis ordinaire entre 7 ½ et 10 kg. : **1,50 Frs.**) + **droit fixe de 30c. pour colis non affranchi.** **1926**

V- d : Droit pour service en dehors des heures réglementaires d'ouverture des guichets.

La poste suisse met en service en 1927 la ***formule N° 3156*** *qui sert à la couverture des droits pour service en dehors des heures ordinaires d'ouverture des guichets et plus particulièrement les droits ne pouvant être appliqués directement sur l'objet postal, sur un bordereau de dépôt (petits envois affranchis en numéraire) ou sur le registre de consignation. Dans la réglementation des postes (A 1) il est prévu que les usagers doivent payer un droit pour chaque service qu'ils demandent à un guichet postal en en dehors des ouvertures régulières en dehors des « prestations insignifiantes » : a) simples demandes des renseignements, auxquelles il peut être répondu sans peine, ni recherche. b) échange de monnaie demandé en vue d'utiliser un distributeur automatique de timbres – poste. c) vente de timbres – poste jusqu'à un montant total de 5 francs .*

La situation la plus fréquente concerne le dépôt d'objet postal pour l'étranger en dehors des heures régulières d'ouverture des guichets.

(Ref : Les envois urgents et les prestations spéciales en dehors des heures ordinaires d'ouverture des guichets postaus suisses. F. Barnier et L. Vuille. Documents Philatéliques. N° 195.2008).

Schweiz. Postverwaltung.

Gebühr 20 Rp.

für Wertzeichenkauf oder ergebnislose Nachfrage

ausserhalb der Schalterzeit.

Postordnung § 104, Ziffer 2.

Formulaire : formulaire de l'Administration postale suisse (**Schweiz. Postverwaltung**) édité pour des frais « **Gebühr 20 Rp.** » pour l'achat de timbres – poste ou des demandes infructueuses en dehors de l'ouverture des guichets. BASEL 2 le 19.VIII.27 . **20 (h00).** **1927**

Ce droit peut être appliqué sur d'autres formulaires non spécifiques (Chapitre IV – o : Demande de droits / Nachfragegebühr).

*La poste suisse met en service en 1927 la **formule N° 3156** qui sert à la couverture des droits pour service en dehors des heures ordinaires d'ouverture des guichets et plus particulièrement les droits ne pouvant être appliqués directement sur l'objet postal, sur un bordereau de dépôt (petits envois affranchis en numéraire) ou sur le registre de consignation. La situation la plus fréquente est représentée par le dépôt d'un ou plusieurs objets postaux pour l'étranger en des heures régulières d'ouverture des guichets.*

Formule N° 3156 (*XII. 1928*) : dépôts de 4 objets postaux pour le régime international par le même expéditeur en dehors des heures ordinaires d'ouverture des guichets à **19hoo**, **21hoo** et **22hoo** au guichet de BERN le -5.I.34. **1934**

Dépôt en dehors des heures ordinaires d'ouverture des guichets : enveloppe du **3° échelon de poids** expédiée de MONTREUX le 11.IV.26 (**dimanche**) à Copenhague (30c. + 2x20c. = **70c.** / *tarif du 01.10.1924*), en recommandé (**40c.** / *tarif du 01.01.1921*) et en « Urgent » **TAXE DE CONSIGNATION HORS D'HEURES PAYEE** (**20c.** / *tarif du 01.05.1924*) appliquée directement sur l'enveloppe car la formule N° 3156 n'existe pas encore. **1926**

(***ex. collection Fürbeth***)

IV- e : Récépissés postaux / Livret de récépissés.

Les récépissés postaux gratuits sont imprimés à l'unité ou dans des livrets contenant plusieurs récépissés. Les récépissés gratuits sont remis à l'expéditeur des petits envois recommandés, des colis avec valeur déclarée, des mandats de poste, bulletins de versement et recouvrements. Dans la règle, les colis sans déclaration de valeur ne doivent pas être inscrits dans le livret. En cas de récépissé payant le droit réglementaire de 5c. par récépissé est représenté par un timbre – poste dans la colonne 7 (timbre à date).

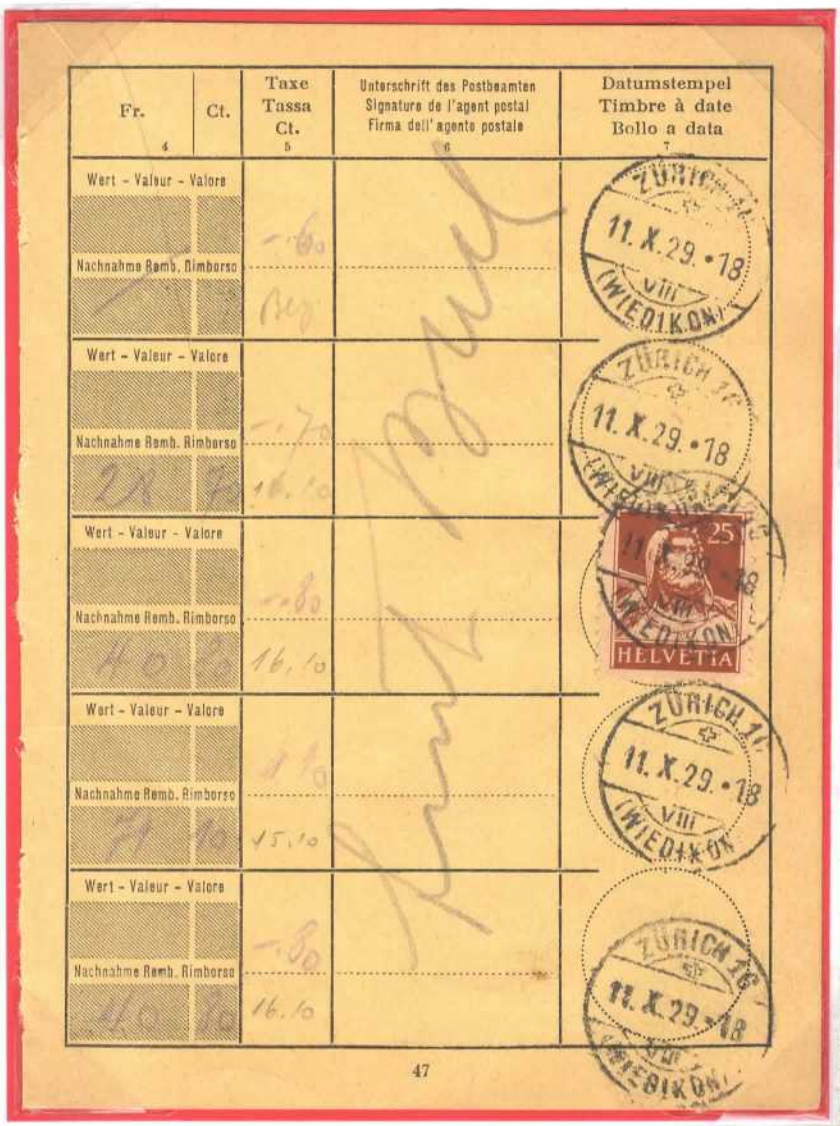

Livret de récépissés gratuits (*Formule N° 3153 – V. 1928*) : livret vendu **80c.** pour 300 récépissés remis à R. Mérillat par le bureau de ZÜRICH le 28.VI.29 avec la pages **N° 47** pour illustrer un usage peu fréquent : expédition le même jour de 5 envois (*1 colis ordinaire et 4 remboursements*) avec récépissés payants et taxe cumulative (5 x 5c.: **25c.**) à ZÜRICH le 11.X.29. **1929**

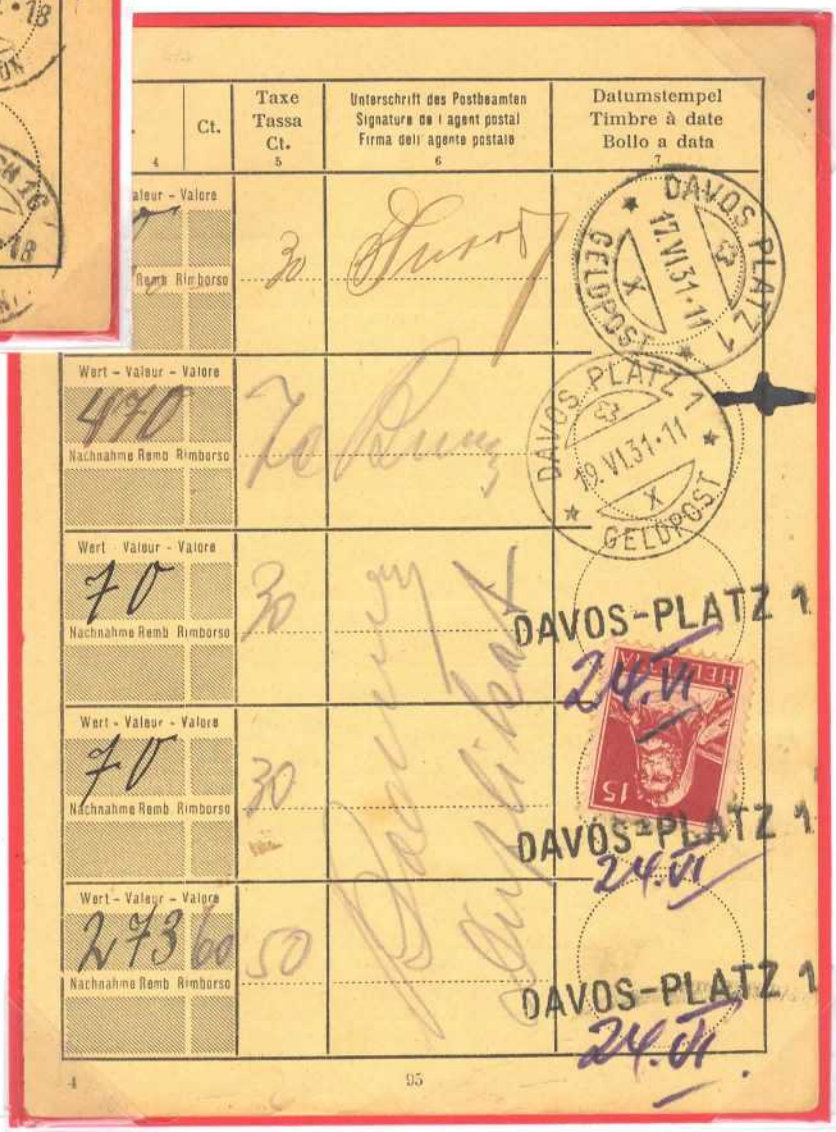

Livret de récépissés gratuits (*Formule N° 3153*) : page **N° 95** du livret avec taxe cumulative de **15c.** (3 x 5c.) pour une demande de duplicata de récépissés pour 3 envois recommandés par le bureau de **DAVOS – PLATZ 1** avec date manuscrite « *24.VI* (1931). **1931**

IV- f : Bulletin de vérification.

L'expédition de colis donne souvent lieu à des erreurs d'affranchissement (réglementation spécifique avec de fréquents changements de tarifs, destinations très nombreuses avec des tarifs spécifiques). En cas d'erreurs (insuffisance ou excès), le bureau de contrôle établit un ***bulletin de vérification*** *(**formule N° 1218**) qu'il expédie à l'expéditeur du colis afin que celui complète l'affranchissement manquant.*

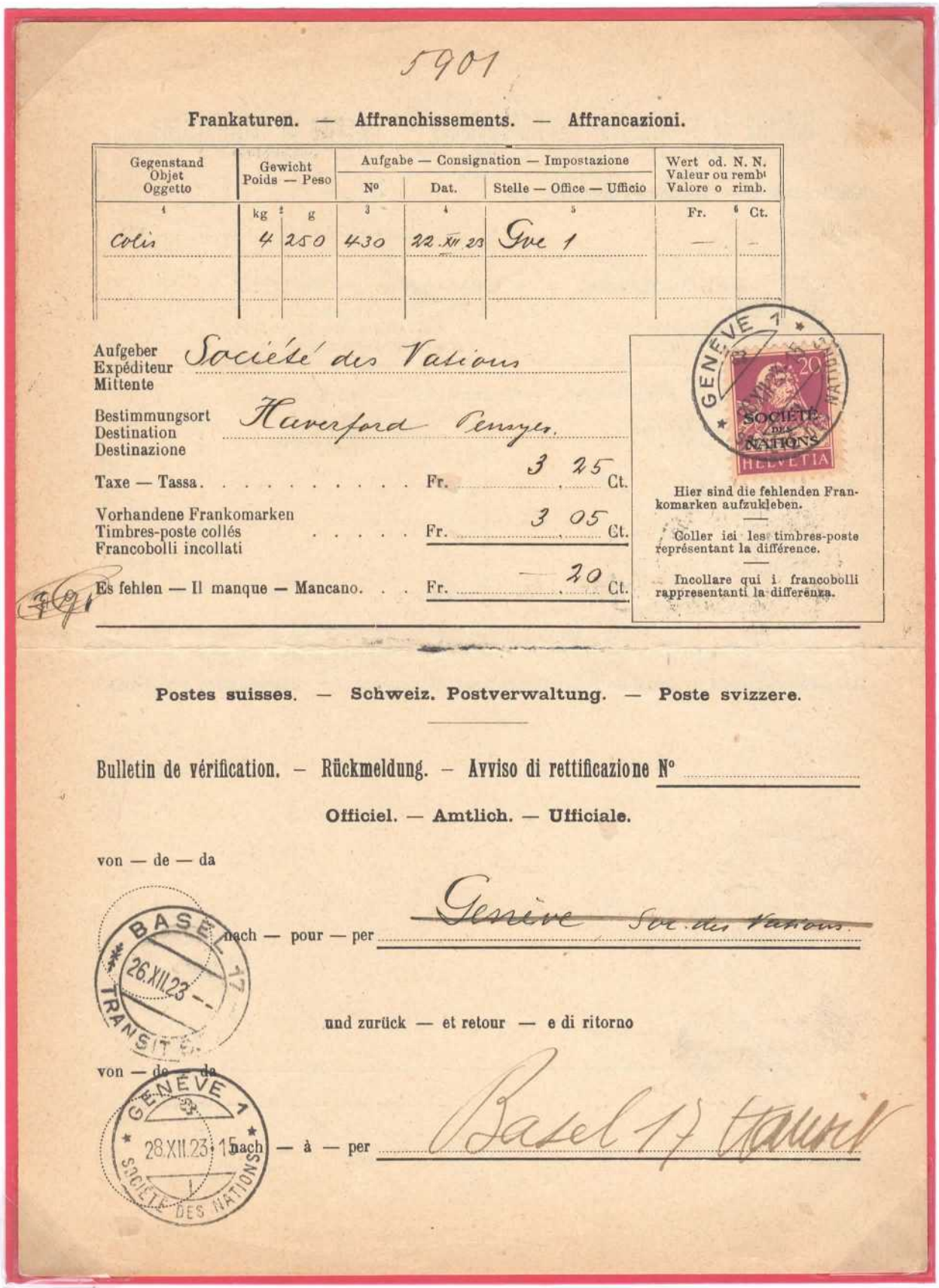

5901

Frankaturen. — Affranchissements. — Affrancazioni.

Gegenstand Objet Oggetto	Gewicht Poids — Peso		Aufgabe — Consignation — Impostazione			Wert od. N. N. Valeur ou remb. Valore o rimb.	
			N°	Dat.	Stelle — Office — Ufficio		
1	kg 2	g	3	4	5	Fr.	6 Ct.
Colis	4	250	430	22.XII.23	Gve 1	—	—

Aufgeber / Expéditeur / Mittente: Société des Nations

Bestimmungsort / Destination / Destinazione: Haverford Pennyes.

Taxe — Tassa . . . . . Fr. 3 25 Ct.

Vorhandene Frankomarken / Timbres-poste collés / Francobolli incollati . . . . . Fr. 3 05 Ct.

Es fehlen — Il manque — Mancano. . . Fr. — 20 Ct.

GENEVE 1 — SOCIETE DES NATIONS — HELVETIA 20c

Hier sind die fehlenden Frankomarken aufzukleben.

Coller ici les timbres-poste représentant la différence.

Incollare qui i francobolli rappresentanti la differenza.

Postes suisses. — Schweiz. Postverwaltung. — Poste svizzere.

Bulletin de vérification. — Rückmeldung. — Avviso di rettificazione N°

Officiel. — Amtlich. — Ufficiale.

von — de — da

BASEL 17 TRANSIT 26.XII.23

nach — pour — per ~~Genève Soc. des Nations~~

und zurück — et retour — e di ritorno

von — de — da

GENEVE 1 SOCIETE DES NATIONS 28.XII.23 15

nach — à — per Basel 17 transit

Bulletin de vérification (*N° 1218 – V. 1923*) : colis de *4,250* kg. expédié de **GENEVE SOCIETES DES NATIONS** le 22.XII.23 pour les ETATS – UNIS à *Haverford, Pennsylvanie* insuffisamment affranchi à 3,05 Frs. (au lieu de 3,25 Frs.). Le bureau de BASEL 17 établit le bulletin le 26.XII.23 et l'adresse à Genève qui complète par un timbre – poste à **20c. (SOCIETE DES NATIONS)** le 28.XII.23 et le retourne au bureau vérificateur. **1923**

Les erreurs constatées peuvent dans certains cas être importantes et ceci donne lieu à des compléments d'affranchissement manquant conséquents. L'exemple présenté montre ***l'utilisation d'un bloc de 50 exemplaires du 25c. rouge – carmin*** *associé à d'autres émissions pour réaliser 18,70 Frs. (seul exemple d'affranchissement composé de plusieurs émissions dans cette collection).*

Bulletin de vérification (*N° 1218*) : expédition de **11 colis** (*numérotés de 260 à 270*) de DOTTIKON le 16 IV 1926 en GRANDE – BRETAGNE à Luton avec **affranchissement total manquant de 18,70 Frs**. complété par l'expéditeur le 19.IV.26 qui retourne le bulletin complété au bureau de BASEL 17.

1926

L'annonce de ***changement de domicile ou ordre de réexpédition permanente*** *(durée déterminée) est établie par écrit normalement sur la formule N° 1246 qui est remise à l'office de consignation.*
En cas de demande de réexpédition permanente d'objets postaux adressés à une case postale, la taxe inhérente à cette demande est matérialisée par des timbres – poste directement sur la formule N° 3202.

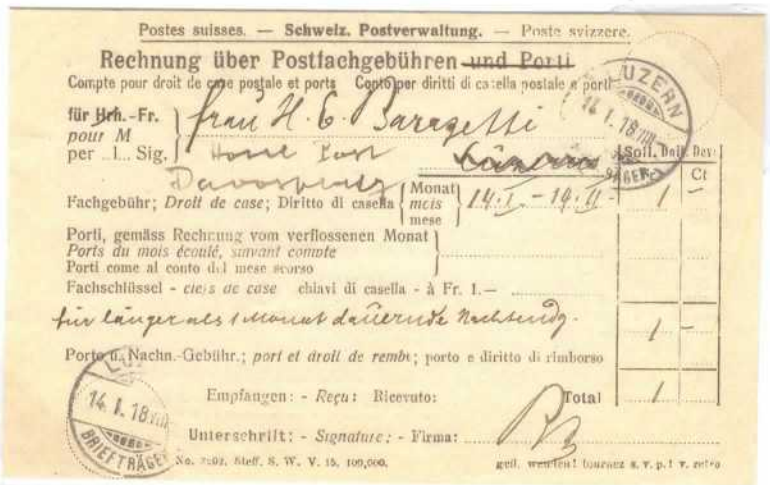
Postes suisses. — Schweiz. Postverwaltung. — Poste svizzere.

Rechnung über Postfachgebühren und Porti

Compte pour droit de case postale et ports Conto per diritti di casella postale e porti

für Hrn.-Fr. / pour M / per ...l... Sig. — Frau H. C. Baragetti, Hotel Post, Luzern, Davosplatz

	Soll. Doit. Dev.	Ct
Fachgebühr; Droit de case; Diritto di casella — Monat / mois / mese 14.I.–14.II.	1	–
Porti, gemäss Rechnung vom verflossenen Monat / Ports du mois écoulé, suivant compte / Porti come al conto del mese scorso		
Fachschlüssel - clefs de case chiavi di casella - à Fr. 1.–		
für länger als 1 Monat dauernde Nachsendg.	1	–
Porto u. Nachn.-Gebühr.; port et droit de rembt; porto e diritto di rimborso		
Empfangen: - Reçu: Ricevuto: Total	1	

Unterschrift: - Signature: - Firma:

No. 3202. Steff. S. W. V. 15. 100,000. gefl. wenden! tournez s. v. p.! v. retro

(Photocopie réduite du recto du compte pour droit de case postale / N° 3202 – V. 1915 pour 1 mois du 14.I au 14.II 1918 avec ordre de réexpédition permanent « ***für länger als 1 Monat dauernde Nachsendg.*** ».

Observations. - Bemerkungen. - Osservazioni.

1 Diese Rechnung ist bis spätestens am 5. dies zu begleichen, widrigenfalls deren Betrag durch portopflichtige Post-Nachnahme eingezogen wird. — Die Fachgebühr ist für jeden Monat zum voraus zu entrichten; sie kann aber auch für mehrere Monate oder für das ganze Jahr zum voraus bezahlt werden.
2. Um schonliche Behandlung des Faches wird ersucht. Durch eiliges und heftiges Zuwerfen der Fachtürchen ... schädigungen an ...
3. Beschwerden geg... sämtlicher Fach...

1. Ce compte doit ... sera encaissé p... être payé à l'ava... mois ou pour l'a...
2. On est prié de ... précipitation les ... de cases ou l'ava...
3. Les réclamations ... appuyées de tous ...

1. Questo conto dovrà ... rimborso postale sogg... deve essere pagato ogni mese anticipatamente, potrà però anche essere pagato anticipatamente per parecchi mesi o per l'anno intero.
2. Si prega di trattare le caselle con riguardo. Chiudendo precipitosamente e in modo violento le porticine possono facilmente derivare guasti alle caselle. La perdita di chiavi di caselle e l'avaria delle serrature deve essere denunziata immediatamente all'ufficio postale.
3. I reclami concernenti il conteggio dell'importo di cui retro devono sempre essere scortati da tutti i cedolini di casella (No. 3201).

Ordre de réexpédition : quittance pour droit de case postale avec matérialisation par un bloc de 10 exemplaires du 10c. rouge – carmin (**1,00 Fr.**) pour **droit de réexpédition permanente d'un mois**. **1918**

Les remboursements doivent être retirés par le destinataire dans un délai déterminé *(maximum 7 jours dans la période étudiée ou prolongé à 14 jours sous certaines conditions).*

*En effet, à la demande expresse de l'expéditeur, le délai de garde peut être prolongé de 7 à 14 jours au plus, pour les remboursements – lettres et dans ce cas le remboursement est accompagné d'un bulletin de remboursement (formule N° 1252). Le bulletin de remboursement équivaut donc à un accusé de réception de paiement avec ou sans demande de prolongation du délai de garde (**10c.** jusqu'au 31.12.1920 et **20c.** à partir du 01.01.1921).*

(2 colis)
[1]) A remplir par le bureau d'origine. - Von der Aufgabestelle auszufüll
Sendung / Envoi / Invio N° 152. Nachnahme / Remboursem / Rimborso
[1]) Versender / Expéditeur / Mittente / Adresse / Indirizzo Th. Kessler Seiner
Die Nachnahme ist / Le remboursement [2]) / Il rimborso
L'office destinataire : — Die Bestimmungsstelle :
[2]) a été payé - bezahlt worden - è stato pagato.
a été refusé - verweigert worden - è stato rifiutato.
a été annulé - abgestrichen worden - è stato annullato.
n'a pas été payé - nicht eingelöst worden - non è stato pagato.

Schweiz. Postverwaltung. Postes suisses. Poste svizzere.

Nachnahmenschein
Bulletin de remboursement — Avviso di rimborso
sofort nach Bezahlung der Nachnahme zurückzusenden.
à renvoyer immédiatement après payement du remboursement
da ritornarsi immediatamente dopo pagamento del rimborso.

BONCOURT 11.VI.20.-
HELVETIA

Poststelle — Office de poste — Ufficio postale
BONCOURT
(Schweiz — Suisse — Svizzera)
Bale

Der Betrag umstehend bezeichneter Nachnahme kann gegen Abgabe dieser Karte erhoben werden. Dem Postpersonal nicht bekannte Personen haben sich auszuweisen.

Le montant du remboursement indiqué au verso peut être encaissé contre remise de cette carte. Les personnes non connues du personnel postal doivent fournir des preuves d'identité.

L'importo del rimborso retro descritto può essere incassato verso consegna del presente avviso. Le persone sconosciute al personale postale dovranno giustificare la loro identità.

Nr. 1252. H. F. X. 19. 100,000.

Bulletin de remboursement (*N° 1252. X. 1919*) : remboursement de *151,80* Frs. de BONCOURT le 11.VI.20 à BASEL avec bulletin affranchi à **10c.** et sans mention de paiement par le destinataire ni de retour du bureau destinataire. **1920**

Schweiz. Postverwaltung
Postes suisses - Poste svizzere

Nachnahmeschein
Bulletin de remboursement - Avviso di rimborso

MURG 12. XII. 29
HELVETIA

An die Bestimmungsstelle / A l'office de destination / All'ufficio di destinazione: ~~Ermenswil~~ ~~r. Gallen~~

Nach Bezahlung der Nachnahme sofort zurückzusenden
A renvoyer immédiatement après payement du remboursement
Da ritornarsi immediatamente dopo pagamento del rimborso

an die Aufgabestelle / à l'office de dépôt de / all'ufficio d'impostazione di: Murg am Wallensee

Der Betrag der umstehend bezeichneten Nachnahme kann gegen Abgabe dieser Karte erhoben werden. Dem Postpersonal nicht bekannte Personen haben sich auszuweisen.

Le montant du remboursement indiqué au verso peut être encaissé contre remise de cette carte. Les personnes non connues du personnel postal doivent prouver leur identité.

L'importo del rimborso retro descritto può essere incassato verso consegna del presente avviso. Le persone sconosciute al personale postale dovranno giustificare la loro identità.

No. 1252. - V. 26. 500,000. A 6 (105X148). - K 120.

Die Nachnahme ist bezahlt worden / Le remboursement a été payé / ERMENSWIL 12.XII.29 / Die Bestimmungsstelle: / l'office de destination: / l'ufficio destinatario: / Notizkarte / Avis - Avviso / No.

") Vom Absender oder von der Aufgabestelle auszufüllen. - A remplir par l'expéditeur ou par l'office de dépôt. / Da compilarsi dall'expeditore o dall'ufficio d'impostazione.
Absender / Expéditeur / Mittente / Empfänger / Destinataire / Destinatario: Th. Kessler Seiner / Fr. Otto Frauenfelder, Zweiglerstr. 2, Zürich
Sendung - Envoi - Invio N° 284 Nachnahme - Remboursement Fr. 24 Ch. / Rimborso
Postscheckrechnung / Compte de chèques / Conto chique No.

Bulletin de remboursement (*N° 1252. – V. 1926*) : remboursement – lettre (***24 .-***) expédié de MURG le 12.XII.29 à ERMENSWIL le 12.XII.29, affranchi à **20c.** selon *tarif du 01.01.1921* (*bulletin **utilisé comme accusé de réception** du paiement sans demande de prolongation du délai de garde*). **1929**

IV- k : Registre d'arrivée des remboursements sur lettres et articles de messagerie provenant de l'étranger.

*Les remboursements sur lettres et sur colis provenant de l'étranger doivent être inscrits dès leur arrivée dans des registres d'arrivée spéciaux (**formule N° 1264**). Le droit d'encaissement est représenté en timbres – poste dans la colonne 11 (Bemerkungen / Observations / Osservazioni). Ref : instructions de services pour les offices de poste suisses du 1 janvier 1914.*

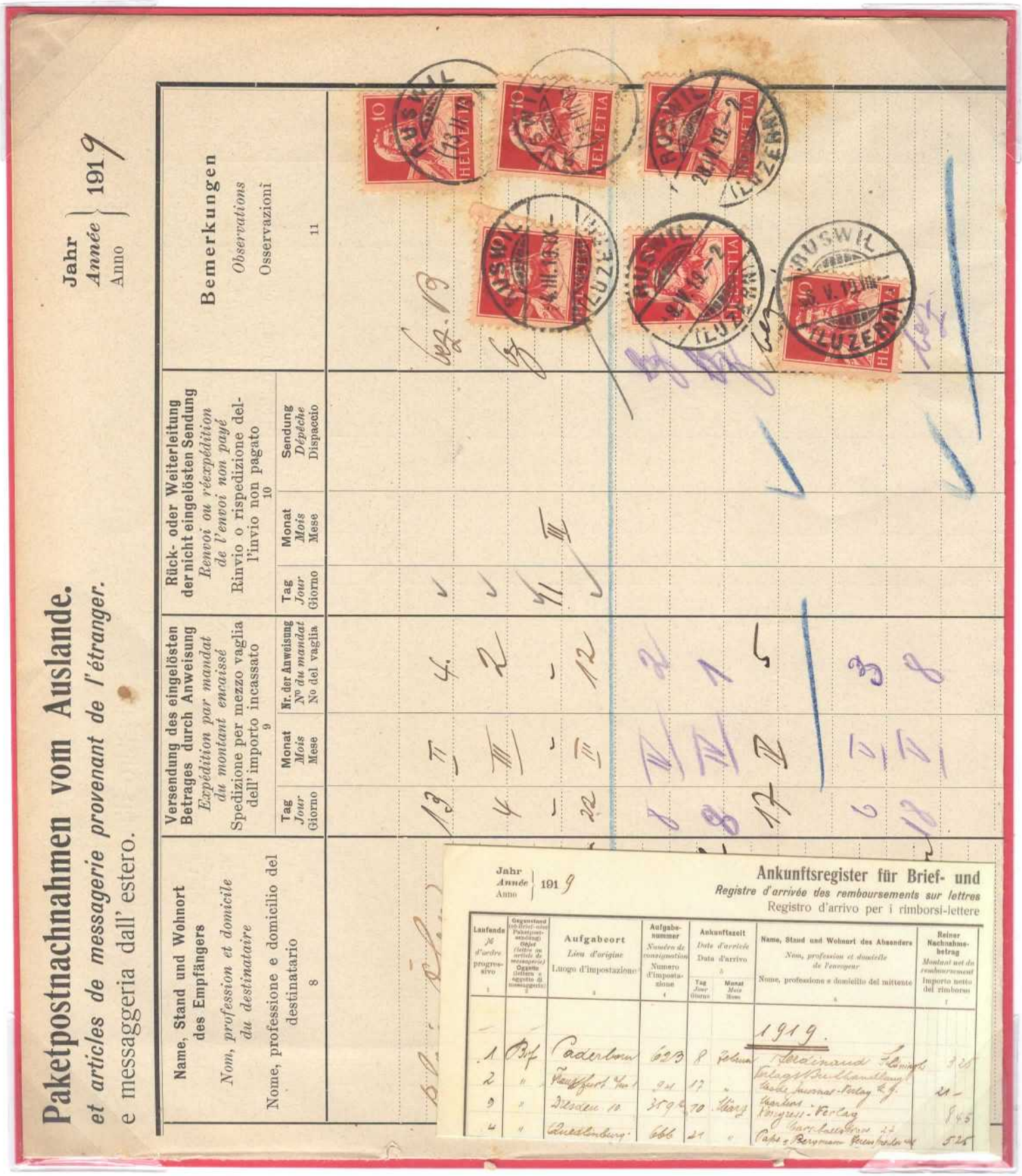

Formule N° 1264 (**XI. 1910**) : double feuille pliée + photocopies réduites pour les remboursements parvenus au bureau de RUSWIL durant l'année 1919 avec **droits d'encaissement de 10c.** **1919**

IV- m : Procès verbal de contravention relatif au service des postes.

Lorsqu'il est constaté une ou plusieurs irrégularités dans le service des postes, la direction de l'arrondissement postal où est constaté l'irrégularité établit un procès verbal détaillé des faits et les conséquences qui en découlent.

*Nous présentons un procès verbal à la suite de l'expédition de 16 + 24 envois de Locarno à Bellinzona affranchis au port local de 10c. au lieu de 20c. (port territorial) soit 4,00 Frs. en timbres – poste (**DIRECTION DES POSTES BELLINZONA 25 JAN.1934**).*

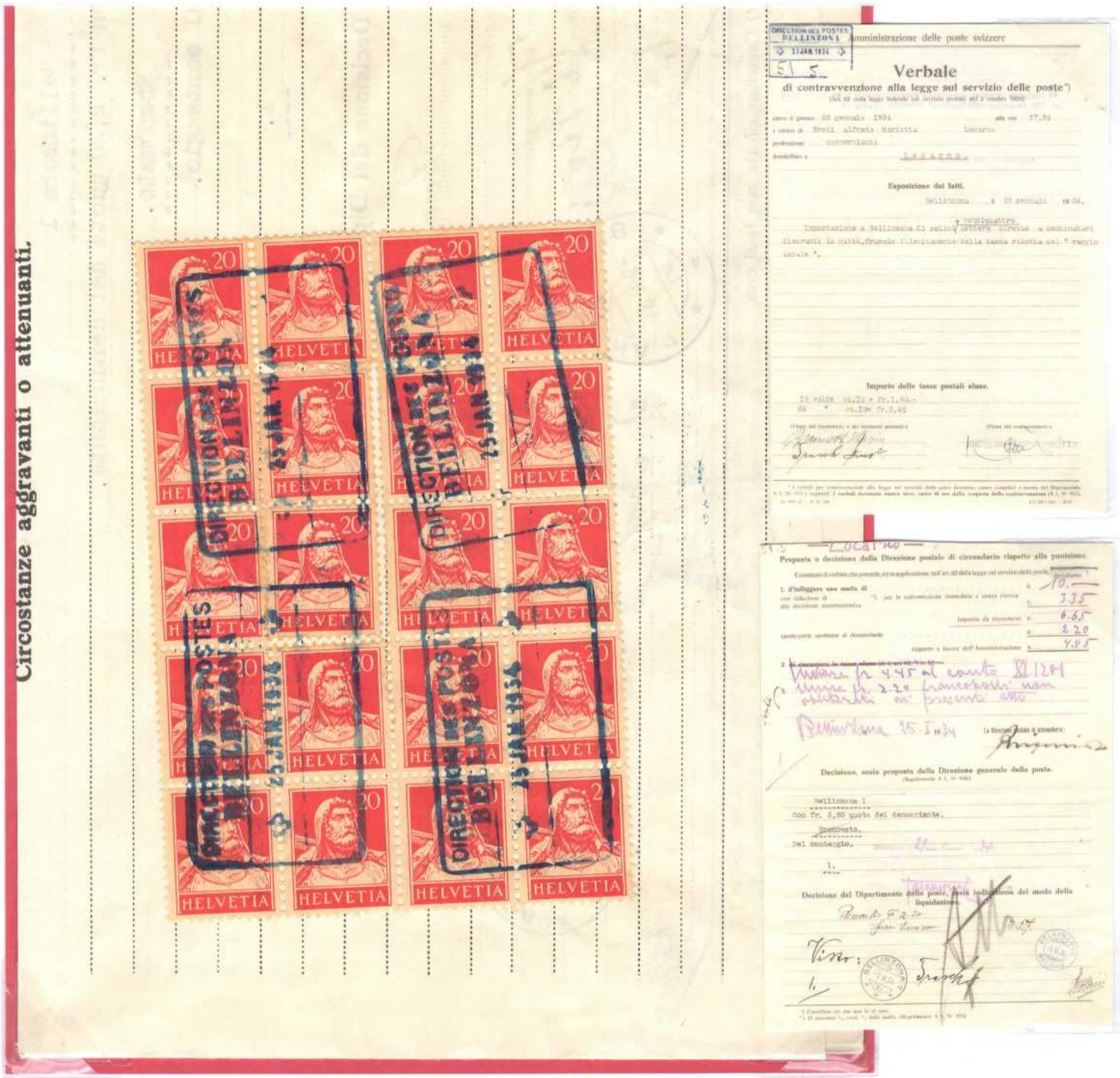

<u>Procès verbal</u> (***Nr. 3302 .it. II. 27. 200 ex.***) : Procès verbal (4 *feuilles*) comprenant le paiement de la taxe postale des 40 envois irréguliers (4,00 Frs.) + les détails de l'amende que devra payer l'expéditeur 10.- avec minoration de 30 % pour paiement immédiat. **1934**

V - AUTRES UTILISATIONS ET CAS PARTICULIERS.

V – a : ACHEMINEMENT PAR PNEUMATIQUE.

Les premiers tubes pneumatiques dédiés à l'administration des postes suisses sont posés en 1912 (Bâle et la Chaux-de-Fonds) et il faut attendre le ***1 mars 1926 à Zürich*** *pour la mise service d'un réseau entre la poste centrale et le bureau de poste de la gare pour le transport des télégrammes et des plis exprès. Les grandes banques suisses participent au projet et établissent des raccordements privés sur la ligne principale « Sihlpost – Hauptbahnhof – Fraumüster – Selnau ».*

*Le réseau privé du grand magasin « **Schmidhof** » est raccordé au réseau principal à la Sihlpost le* ***6 octobre 1930 (fin du service le 30.06.1937)*** *: les non-résidents paient une* ***taxe supplémentaire de 10c.*** *(timbre octogonal* ***+ 10 Cts. ROHRPOST T.T. ZÜRICH T.T****. jusqu'au 11 janvier 1935) et les résidents ne paient pas cette surtaxe (ref : Stadtrohrpost – Anlagen in der Schweiz. R. Stutz. Post & Geschichte Magazin Nr 4/5 2012).*

Pneumatique : enveloppe expédiée de **Zürich 1 Rohrpostamt Schmidhof** le 25.I.34 à ZÜRICH (**10c.** / *port local selon le tarif du 01.01.1918*) et en recommandé (**20c.** / *tarif du 01.01.1921*) + **10c. de surtaxe** (*non résident*) matérialisés par **10 Cts + ROHRPOST + T.T. ZÜRICH T.T.** **1934**

V – b : CARTE D'EPARGNE POPULAIRE.

Ces cartes sont prévues pour initier les personnes (enfants en particulier) à économiser et à épargner de petites sommes d'argent. Une fois la carte remplie par des timbres – poste non oblitérés, celle –ci est remise à la banque qui crédite le compte de l'épargnant. (Ref. : feuille postale du 2 juin 1894).

A ce jour moins de 5 exemplaires de ce type de carte sont répertoriées dont 3 complétées avec des bustes de Tell (2 complètement pour la Caisse d'épargne de Genève et 1 partiellement pour la Sparkasse de Zürich). *(Ref : Joe Huwiler. Volksversicherung « Inkasso durch die schweizerische Postverwaltung ». Post & Geschichte Magazin. Nr. 15. 2017).*

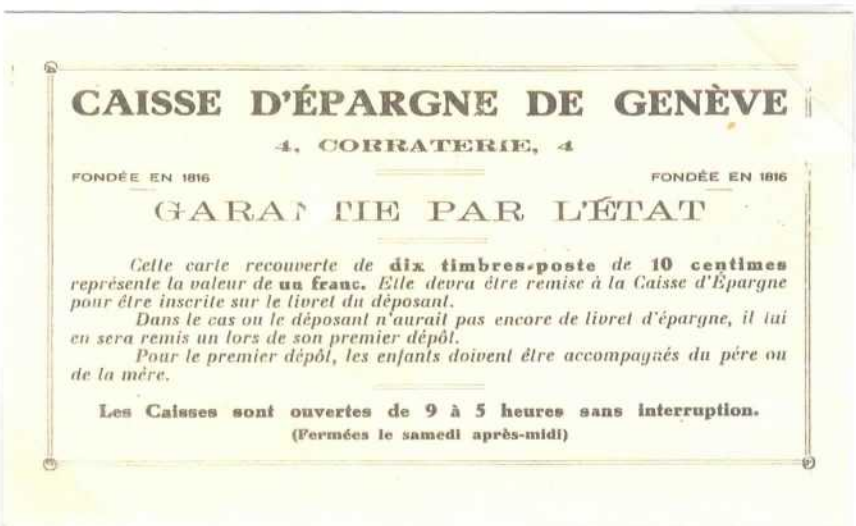

CAISSE D'ÉPARGNE DE GENÈVE

4, CORRATERIE, 4

FONDÉE EN 1816 FONDÉE EN 1816

GARANTIE PAR L'ÉTAT

Cette carte recouverte de **dix timbres-poste** *de* **10 centimes** *représente la valeur de* **un franc.** *Elle devra être remise à la Caisse d'Épargne pour être inscrite sur le livret du déposant.*

Dans le cas ou le déposant n'aurait pas encore de livret d'épargne, il lui en sera remis un lors de son premier dépôt.

Pour le premier dépôt, les enfants doivent être accompagnés du père ou de la mère.

Les Caisses sont ouvertes de 9 à 5 heures sans interruption.

(Fermées le samedi après-midi)

(Photocopie réduite du recto de la carte d'épargne de la Caisse d'Epargne de Genève avec les modalités d'utilisation de celle –ci).

Carte d'épargne populaire : utilisation de 5 paires issues de distributeur du 10c. violet (*la première avec bande de raboutage*) employées comme « timbres mobiles de caisse d'épargne » sur un carton de la **CAISSE D'EPARGNE DE GENEVE**.

V – c : FRAUDES POSTALES / LUTTE CONTRE LE VOL DE TIMBRES-POSTE.

*De tout temps **l'utilisation non réglementaire des timbres – poste** (timbre hors cours, utilisation de découpes d'entiers postaux, expédition d'argent dans une enveloppe ordinaire,…) et la **fraude postale proprement dite** (timbres ayant déjà servis, confection de timbre-poste à partir de timbres déjà utilisés,…) donnent lieu à de belles curiosités mais la poste veille…*

CONFECTION DE TIMBRE – POSTE A PARTIR DE DECOUPES D'AUTRES TIMBRES – POSTE.

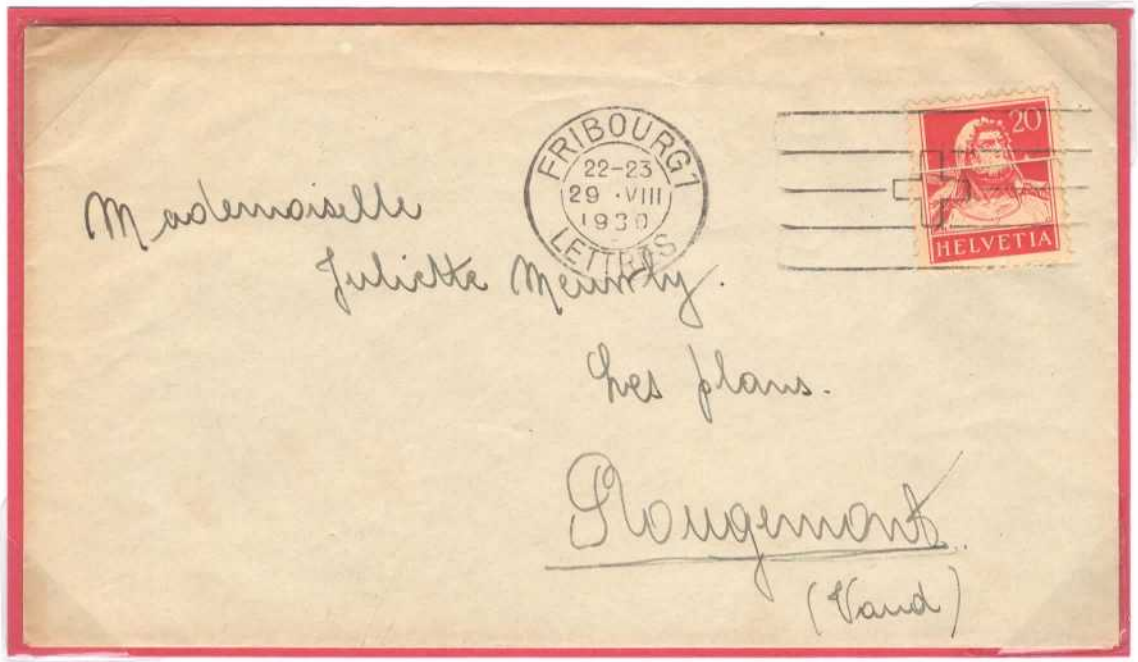

Fraude postale (***utilisation d'une moitié de timbre - poste provenant d'un distributeur et d'une autre moitié de timbre – poste ayant servi***) : lettre expédiée de FRIBOURG le 29 . VIII 1930 à Rougemont (**20c.** / *port territorial*). **1930**

Affranchissement réalisé par deux demi timbres – poste : *le premier est issu d'un distributeur (traces des 4 points d'avancement du rouleau du distributeur sur le bord inférieur de découpe oblique de la moitié supérieure) et le deuxième provient d'une découpe d'un autre timbre – poste (teinte différente, et léger décalage des lignes du visage du buste de Tell).*

UTILISATION DE DECOUPE D4ENTIER POSTAL.

Fraude postale (***découpe d'entier postal à 25c.***) sur une carte « postale » à vue remise à l'AMBULANT le 25.X.23 pour la France à ENGHIEN LES BAINS le 26 -10 23 (**25c.** / *tarif du 01.02.1921*) où elle est taxée **30c.** (*minimum de perception selon le tarif français du 01.04.1921*). **1923**

TIMBRE – POSTE AYANT DEJA SERVI.

(photocopie réduite du verso de l'enveloppe)

Fraude postale (***timbre – poste ayant déjà servi***) : enveloppe du 1° échelon de poids affranchie à 30c.expédiée de LENZBURG le -7.X.28 pour l'Italie à LUCERNA S. GIOVANNI (20c. + **10c. ayant déjà servi**) où elle est taxée au double de l'insuffisance à **85 Centesimi** mais cette lettre est refusée avec retour à l'expéditeur. Cette lettre est adressée à la direction d'arrondissement des postes d'AARAU (**AARAU KREISP. CONTR. Le 26 X 23**, ouverte pour retrouver l'expéditeur puis refermée **par 2 cachets gommés de fermeture** (**AARAU KREISPOST – KONTROLLE**) et **affranchissement manquant de 10c. complété** par l'expéditeur (**LENZBURG le 31.X.28**). **1928**

OBJETS POSTAUX CONTENANT DES ESPECES OU OBJETS DE VALEUR.

Dans le régime intérieur ***les lettres contenant des valeurs sont considérées et traitées comme des articles de messagerie****. De plus les lettres de valeurs déclarées ne doivent pas contenir des espèces monnayées, des objets passibles de droits de douanes (à l'exception des titres), des matières d'or et d'argent. Les espèces monnayées sont exclues du transport par la poste aux lettres et celles en contenant doivent être rendues aux envoyeurs. Si ce n'est pas possible, elles sont traitées comme article de messagerie avec valeur déclarée non affranchis avec déduction de la valeur des timbres – poste employés. (Ref : Instruction de service pour les offices de poste suisses du 1 janvier 1914. § 77 : correspondances contenant des espèces.).*

Fraude postale (***envois de pièces de monnaie dans une enveloppe ordinaire***) : enveloppe contenant 4 pièces de monnaie de MERLIGEN le 4. VII.27 à STEFFIS – BURG le 4.VII.27. Cette enveloppe est affranchie à **20c.** (*port territorial*) et taxée à **30c.** (50 – 20 / *timbres - taxe*) mais destina - taire « *unbekannt* » et nouvel affranchisse – ment à 30c comme colis postal (retour).

1927

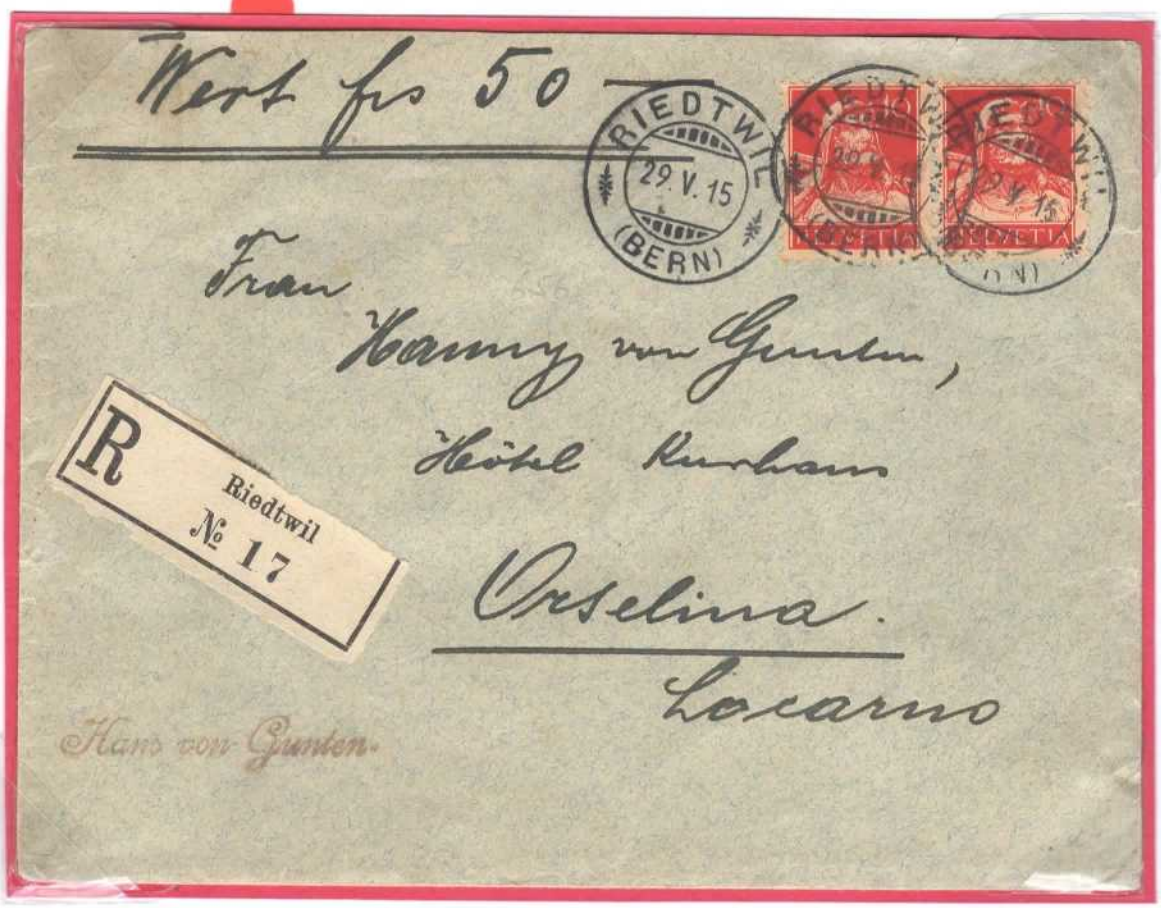

Fraude postale et manque d'attention du service des Postes : enveloppe cachetée (*5 cachets de cire au verso*) expédiée de RIEDTWIL le 29.V.15 affranchie à **20c.** (type I) pour ORSELINA le 30.V.15 (**10c.** *de port territorial / tarif du 01.12.1891*) et en recommandé (**10c.** / *tarif du 01.11.1884*). **Cette lettre contient des valeurs** (***Wert frs 50 .-***) *et n'a pas été taxée comme un article de messagerie avec valeur déclarée non affranchi avec déduction de l'affranchissement à 20c.* **1915**

Dans le régime international *les objets contenant des espèces ou des objets de valeur, qu'on trouve dans les boites aux lettres, doivent être transmis à la Direction d'arrondissement, s'il n'est pas possible de les rendre à l'expéditeur.*

Fraude postale (***envois d'argent dans une enveloppe ordinaire*** / régime international) : enveloppe du 1° échelon de poids expédiée de BASEL le -3.VIII.27 à ST. LOUIS (rayon limitrophe : **20c.** selon le *tarif du 01.10.1925*) et contenant de l'argent (***Geldinhalt***) ; cette enveloppe est adressée à la direction postale d'arrondissement qui la verse au service des rebuts (***Rebuts***).

1927

LUTTE CONTRE LA FRAUDE POSTALE ET LE VOL.

Pour éviter le vol de timbres – poste, les entreprises ont recours essentiellement à l'utilisation de timbres – poste perforés (timbres mobiles et entiers postaux) et plus rarement avec la frappe d'une marque privée appliquée sur ceux –ci. (Ref : M. Baer. Swiss Perfins. 2014).

Lutte contre le vol (*perforations*) : entier postal perforé (**M. R.** : **M**aschinenfabrik **R**üti AG) expédié de RÜTI (ZH) le -7.IX.17 pour la France à Barentin. **1917**

Lutte contre le vol (*perforations*) : entier postal perforé (**A. B.** : **A**lbert **B**indschedler) expédié de BERN le 12.VI.1915 pour l'Allemagne à Kreuzmühle. **1915**

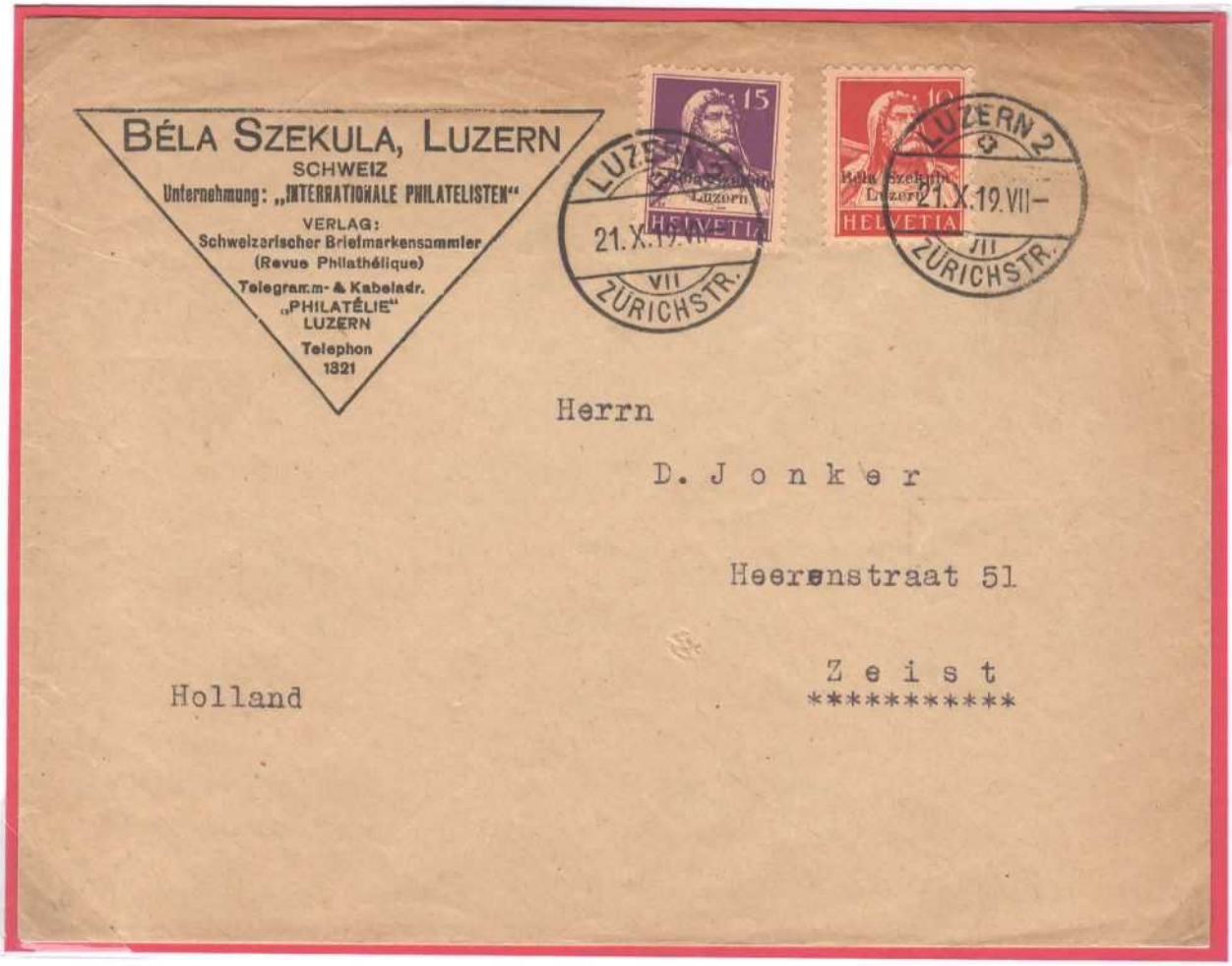

Lutte contre le vol (*surcharges privées*) enveloppe du 1° échelon de poids de LUZERN le 21.X. 19 pour les Pays-Bas à ZEIST le 24.X.19 (**25c.** avec timbres – poste surchargés **Bela Szekula Luzern** / *tarif du 01.10.1907).* **1919**

En 1910, ***Hubert Hamacher*** *met au point un appareil enregistreur pour l'application d'une marque de contrôle indiquant l'utilisation de timbres – poste. Cet appareil nommé* ***« CUSTOS »*** *nécessite l'action conjointe de 2 personnes : le premier responsable de l'appareil (un appareil par valeur) introduit les documents un à un dans la fente de l'appareil et obtient une marque imprimée (correspondant à la valeur de l'affranchissement) et deux perforations par des aiguilles. La seconde personne applique le timbre – poste correspondant à la valeur de l'affranchissement.*

Plusieurs entreprises européennes ont utilisé ce mode de contrôle et en Suisse les valeurs rencontrées sont 3c., 5c., 10c., 20c. et 25c. On rencontre des ***empreintes rondes et hexagonales****. L'utilisation de ces empreintes « CUSTOS » s échelonne entre 1910 et 1943.* (Ref. : Ch. Perfins. Martin Baer).

CUSTOS

Lutte contre le vol (***Empreinte « CUSTOS »***) : carte commerciale privée de la maison **AMSLER & Cie.** expédiée de FEUERTHALEN le 20.VI.27 pour MÜLLHEIM au tarif international des imprimés à **10c. + empreinte «Custos» de 10**. **1927**

V- d : ENVOIS NON OU INSUFFISAMMENT AFFRANCHIS.

Ce type d'envois est traité tout au long de la présentation. Dans ce chapitre sont présentés quelques aspects particuliers tels les timbres – poste du buste de Tell utilisés comme timbres – taxe et la taxe de poste restante à l'étranger.

BUSTE DE TELL UTILISE COMME TIMBRE – TAXE.

Normalement les timbres – taxe servent à matérialiser la taxe que doit payer le destinataire d'un objet postal non ou insuffisamment affranchi mais dans certaines situations particulières des timbres – poste ordinaires remplissent cette fonction.

Utilisation comme timbre – taxe : enveloppe du 1° échelon de poids expédiée d'**Italie** de PIACENZA le 10.2.16 pour la SUISSE à RHEINECK (ST. GALLEN) le 14.II.16 (**25c**.) et par exprès (**30c**.) selon le *tarif du 01.05.1913* mais affranchissement insuffisant (***15c. au lieu de 25c***.) et non réglementaire (*utilisation du timbre – poste* « ESPRESSO » *à 25c. seulement valable pour le régime intérieur avec insuffisance de port* **25c. au lieu de 30c**.). La poste italienne signale ce fait en encadrant le timbre – poste « ESPRESSO » qui est considéré comme « nul » et cette enveloppe est **distribuée sur un mode ordinaire** avec **simple taxe demandée** au destinataire (25c. – 15c.) = **10c.** (*Buste de Tell*) oblitéré par le timbre droit **RHEINECK** **1916**

Remarque : *entre le* ***01.12.1891 et le 30.06.1925*** *les objets de correspondance non ou insuffisamment affranchis du* ***régime international*** *sont assez souvent taxés comme ceux du régime intérieur par la* ***simple taxe manquante*** *et non réglementairement au double de l'affranchissement manquant*

*La **matérialisation de la taxe par un timbre taxe + un timbre poste au buste de Tell** à payer par le destinataire se rencontre quelquefois. Nous présentons cette situation particulière sur une carte postale et une lettre insuffisamment affranchies.*

Utilisation comme timbre – taxe : carte privée insuffisamment affranchie à 5 Pf. au lieu de 15 Pf. (tarif du 01.01.1925) expédiée de ROTHENBURG le 23 5 25 à SCHIERS le 26.V.25 où elle est taxée au double de l'insuffisance (15 – 5) x 30 :25 x 2 = 24c. arrondis à **25c**. **1925**

Utilisation comme timbre – taxe : enveloppe du 1° échelon de poids insuffisamment affranchie à 20 Cs. au lieu de 40 Cs. (*tarif du 01.11.1925*) expédiée de CARTAGENA le 9 NOV 25 pour BASEL le 13.XI.25 où elle est **taxée au double de l'insuffisance** (40 - 25) x (30 :40) x 2 = 22c. arrondis à **25c.** **1925**

V- e : BUREAUX D'EXPEDITION.

Nous regroupons dans ce chapitre des exemples de bureaux d'expéditions particuliers : ***ambulants flottants, ambulants terrestres, bureaux télégraphiques, bureaux temporaires, bureaux de la SDN, utilisation au Liechtenstein et à l'étranger.***

AMBULANTS FLOTTANTS / POSTE LACUSTRE.

Ambulant flottant : carte « postale » postée à bord du « bateau – poste » **UNTERWALDEN** du lac des 4 cantons le 23.SEPT.28 pour GENEVE TELEGRAPHE le 24.IX.28 , débarquée à BRUNNEN le 23.IX.28 (**10c.** / *régime intérieur*) et par exprès (**60c.** / *tarif du 01.01.1921*). **1928**

Ambulant flottant : carte « postale » postée à bord du « bateau – poste » **UNTERWALDEN** du lac des 4 cantons le 23.SEPT.28 pour l »Allemagne à BRAUNSCHWEIG le 24.IX.23 (**20c.** / *régime international*) et par exprès (**60c.** / *tarif du 01.10.1924*). **1928**

AMBULANTS TERRESTRES ET GARES.

Le service des postes et les entreprises ferroviaires éditent, par l'intermédiaire de l'Administration des postes suisses, un ensemble de prescriptions sur le service postal par chemins de fer à l'usage du personnel des entreprises ferroviaires (B 28 du 1 juillet 1928). Le service comprend principalement :

- *Le transport, le transbordement et la garde des dépêches (sacs postaux) avec ou sans envois de valeur, de paquets postaux (colis) avec ou sans valeur déclarée, ainsi que les petits envois expédiés à découvert (lettres et petits paquets jusqu'à 1 kg., cartes postales, papiers d'affaires, échantillons de marchandises, imprimés, journaux).*
- *Acceptation par le personnel des trains, de la part du public, d'envois affranchis (également exprès) mais ne devant pas être inscrits.*
- *La levée des boites aux lettres postales placées dans les gares.*

Les expéditeurs de petits envois exprès à enregistrer (recommandés) et dont l'inscription est expressément demandée, sont alors consignés par l'ambulant postal si le train en comprend un. Dans le cas d'absence d'ambulant et si l'affranchissement (exprès + recommandation) est complet, les formalités d'enregistrement sont effectuées pat le bureau de poste de destination.

Ambulant terrestre et gare : enveloppe de moins de 250 gr. déposée à Einnehmerei – **Zug** le 13 IX 31 pour Balerna avec demande de l'expéditeur d'un envoi recommandé et par exprès (*Chargé Express*) correctement affranchi (**20c.** de port territorial, **20c**. de recommandation et **60c.** d'exprès). Les formalités d'enregistrement sont effectuées à l'arrivée à Balerna où le bureau de poste vérifie l'affranchissement et appose les étiquettes Exprès et R Balerna (133). **1931**

BUREAUX A L'ETRANGER.

Nous présentons par commodité de présentation des cartes avec réponse payée (partie réponse expédiée de l'étranger) et d'authentiques bureaux suisses à l'étranger.

Carte postale réponse : carte postale à 10c. (**type I** / ***réponse***) postée du **Dahomey** d'ABOMEY le 6 OCT 15 pour LUGANO. **1915**

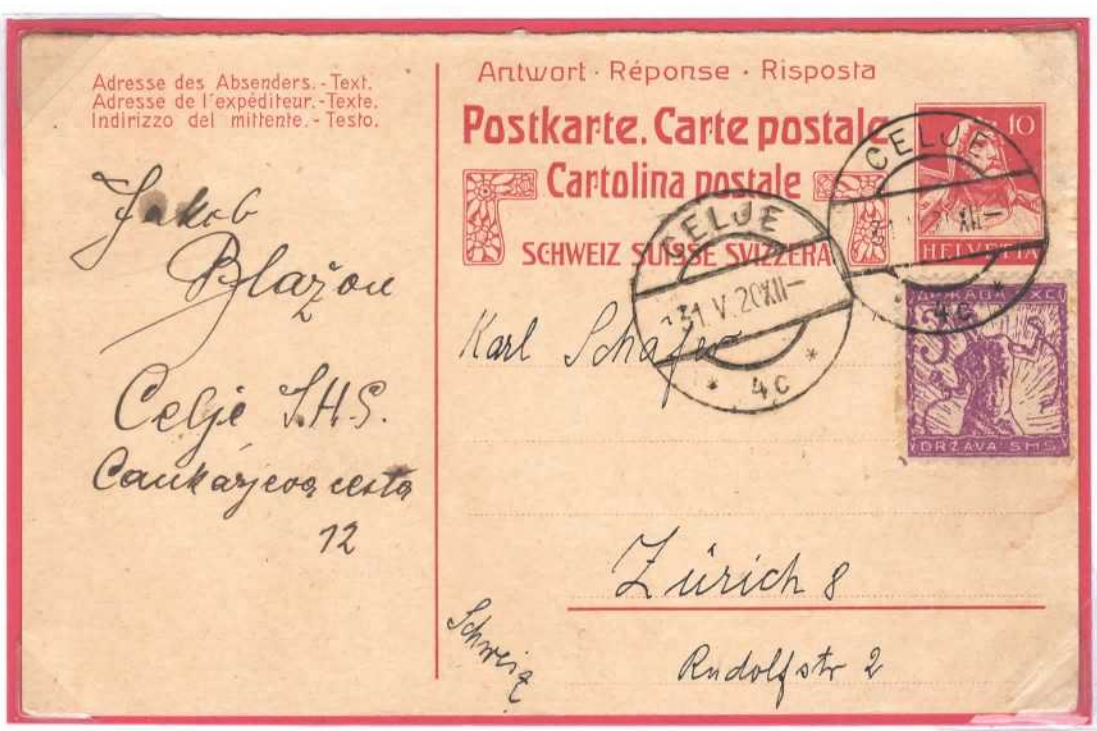

Carte postale réponse : carte postale à 10c. (**type II** / ***réponse***) postée de Slovénie à CELJE le 31.V.20 avec *affranchissement complémentaire superfétatoire de 3 H.* pour ZÜRICH. **1920**

Les cartes avec réponse payée attenante et réexpédiées à l'expéditeur sont particulièrement recherchées et sont en général le fait de courriers expédiés entre collectionneurs.

Carte postale double avec réponse payée attenante (volets II *et III) expédiée de TSUMEB le 23 SEP 16* (**10c.**) *et en recommandé* (**4d.** / *tarif* du 31.05.1910) pour la Suisse à BADEN le -7.XI.16 via Windhuk (censure de **WINDHUK le 26 SEP 1916**). **1916**

Photocopie réduite des volets I et IV de la carte avec réponse payée (**type I**) expédiée de BADEN le 2. VIII.16 en **Afrique du Sud** à TSUMEB le 21 SEP 16 (**10c.**) ***Via London – Kapstadt.*** **1916**

L'île Christmas *est située dans le Pacifique et a été découverte par le Capitaine Cook le 24 décembre 1777 (d'où son nom). En 1902 le gouvernement britannique loue cette île pour une durée de 99 ans à la Lever's Pacific Plantation Ltd et en décembre 1913 le bail est cédé au « Père Emmanuel Rougier » qui rentabilise les plantations de noix de coco et la production de coprah grâce à la main d'œuvre tahitienne.*

Le courrier transporté de l'île par bateau vers un bureau de poste est muni d'une vignette de valeur nominale de 5 (5 cents américains = 25c. français = 2 ½ d britanniques). Cette vignette, non reconnue par l'U.P.U ; couvre le « port local » jusqu'au port de débarquement où les objets postaux sont alors affranchis réglementairement pour la destination finale.

On distingue ***4 types pour ces vignettes*** *: 1° type à 5 (perforation 12 ½ avec 1° date connue d'utilisation le 11.01.1918), 2° type à 5 (perforation 11 ½ avec utilisation entre le 30.06.1924 et le 10.10.1925), 3° type à 10 cents (émission en 1926 et utilisation jusqu'en 1934 / chiffres rouges) et le 4° type (émission en 1934 / chiffres verts – bleu). (Ref : Christmas Island and its postal history. Pacific Islands Circle of the Royal Sydney Philatelic club Melbourne.1953).*

Ces vignettes sont annulées par une grande marque avec un cocotier au centre : **CENTRAL PACIFIC COCOANUT PLANTATIONS, LTD. CHRISTMAS ISD**.

Les documents actuellement répertoriés sont majoritairement « philatéliques » comme le prouve , en autre, les objets postaux expédiés en Suisse à « Fred Reinhard, Philatelist, Bern ». La grande majorité de ceux – ci transitent par Papeete à Tahiti.

<u>**Carte postale**</u> : entier postal (*avec réponse payée / 1° volet*) muni de 2 vignettes « Cocoanut Plantation Ltd à 5 / *type 1 perforation 12 ½*) avec affranchissement à 1,00 Fr. à PAPEETE le 7 -1 24 en recommandé pour la Suisse à ZÜRICH le 11.II.24 avec transit par SAN FRANCISCO JAN 21 1924 et NEW YORK le 1. 26 1924.

Au verso mentions manuscrites « 2 P.C. *Reg* (2 Post Cards Registered), 7 letters Reg ».

L'utilisation d'un entier postal suisse expédié de l'île Christmas est exceptionnelle.

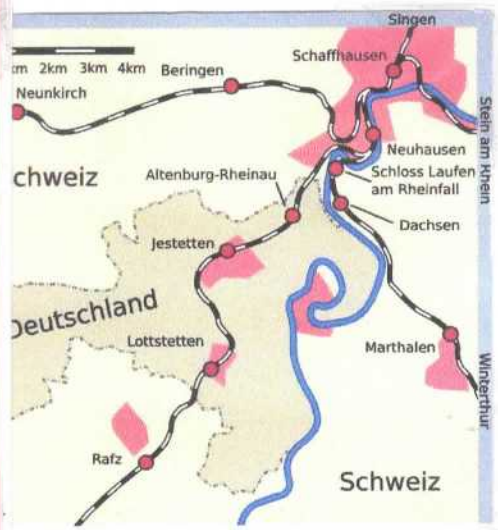

Bureau à l'étranger : enveloppe du 1° échelon de poids expédiée de la **gare de JESTETTEN** (***Allemagne***) le 31 MÄRZ 1918 à Frick (**15c.** / *tarif territorial suisse du 01.01.1918*). *Sur la ligne Zürich – Eglisau – Schaffhausen,* ***les gares suisses de Lottstetten, Jestetten et Altenburg – Rheinau sont situés en territoire allemand****. Pendant la première guerre mondiale ces 3 gares peuvent employer des timbres – poste suisses pour l'affranchissement du courrier qui est remis aux ambulants de la ligne Zürich – Eglisau – Schaffhausen (PTT 103.2.66 et OS 114 B II § 83 art. 7).* **1917**

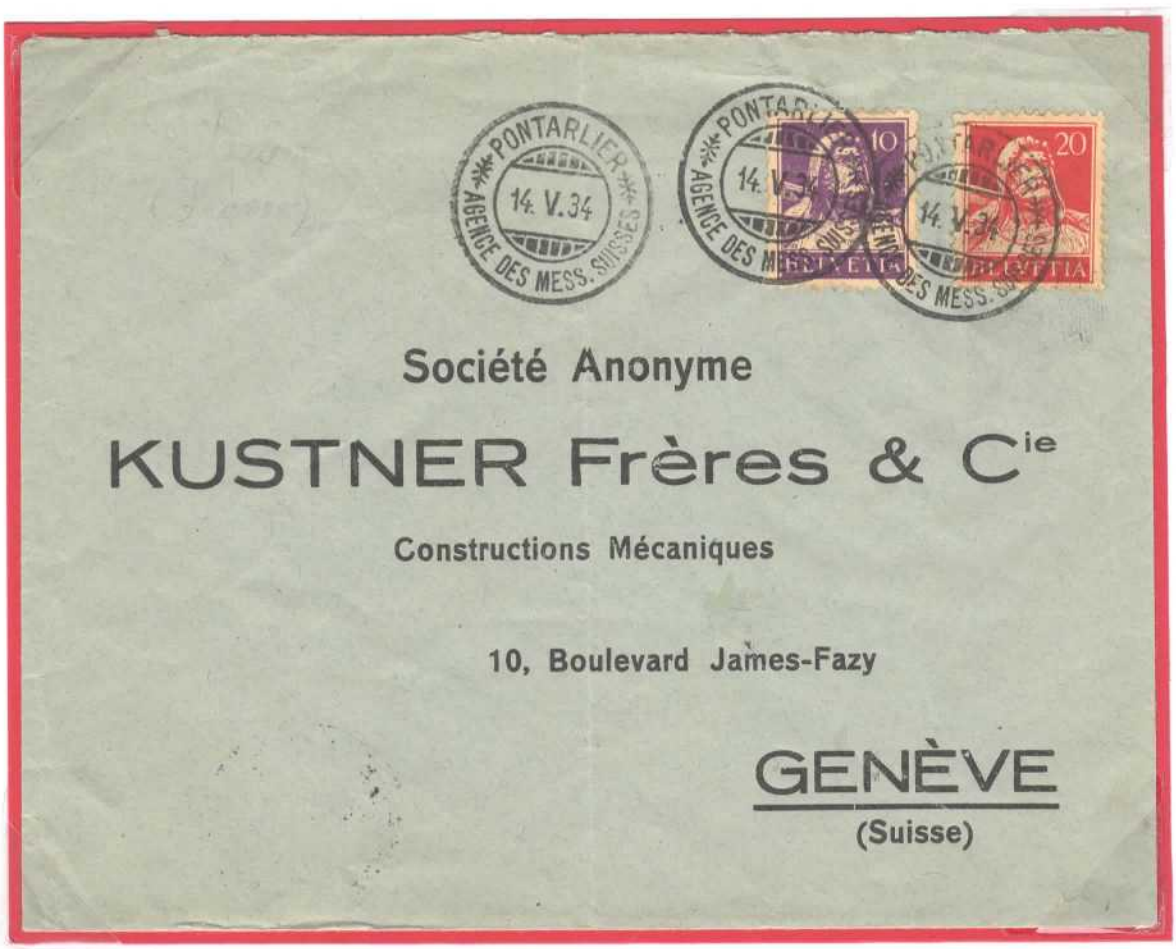

Bureau à l'étranger : enveloppe du 1° échelon de poids expédiée de **PONTARLIER * AGENCE DES MESS. SUISSES** le 14.V.34 à Genève et affranchie à **30c.** selon le *tarif international du 01.10.1924.* **1934**

LIECHTENSTEIN.

A la suite de la prise en charge de la poste du Liechtenstein par l'administration postale suisse et devant la pénurie de timbres – poste locaux, ***les timbres – postes suisses d'usage courant sont utilisés du 01.02.1921 au 30.09.1921 et les tarifs postaux suisses sont appliqués.***

Liechtenstein : carte privée illustrée expédiée de SCHAAN le 14 III 21 pour TRIESENBERG affranchie à **10c.** selon le *tarif intérieur suisse du 01.01.1921.* **1921**

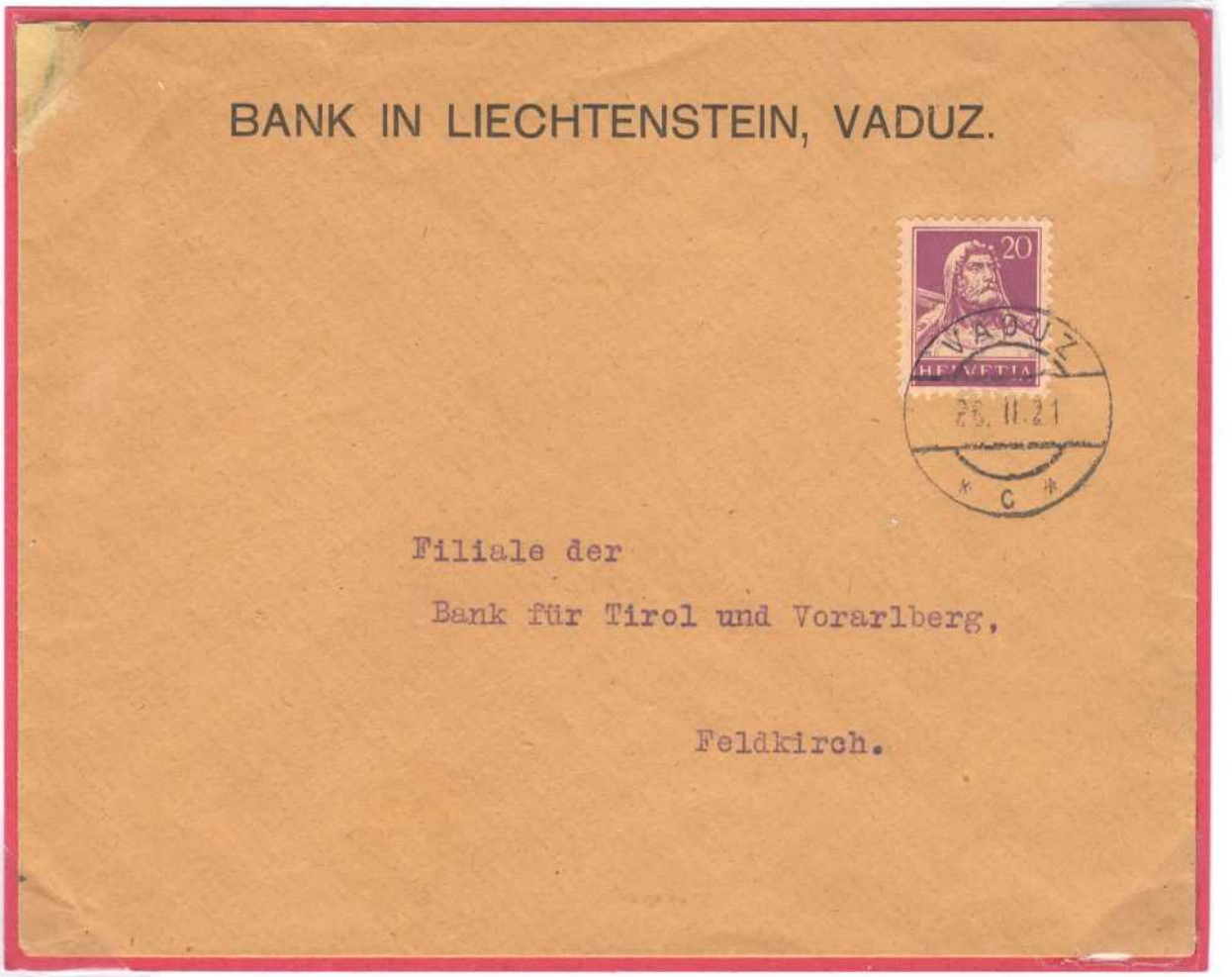

Liechtenstein : enveloppe jusqu'à 20 gr. expédiée de VADUZ le 26.II.21 pour l'**Autriche** **dans le rayon limitrophe** à Feldkirch et affranchie à **20c.** selon le *tarif international suisse du 01.01.1921 au 28.02.1921.* **1921**

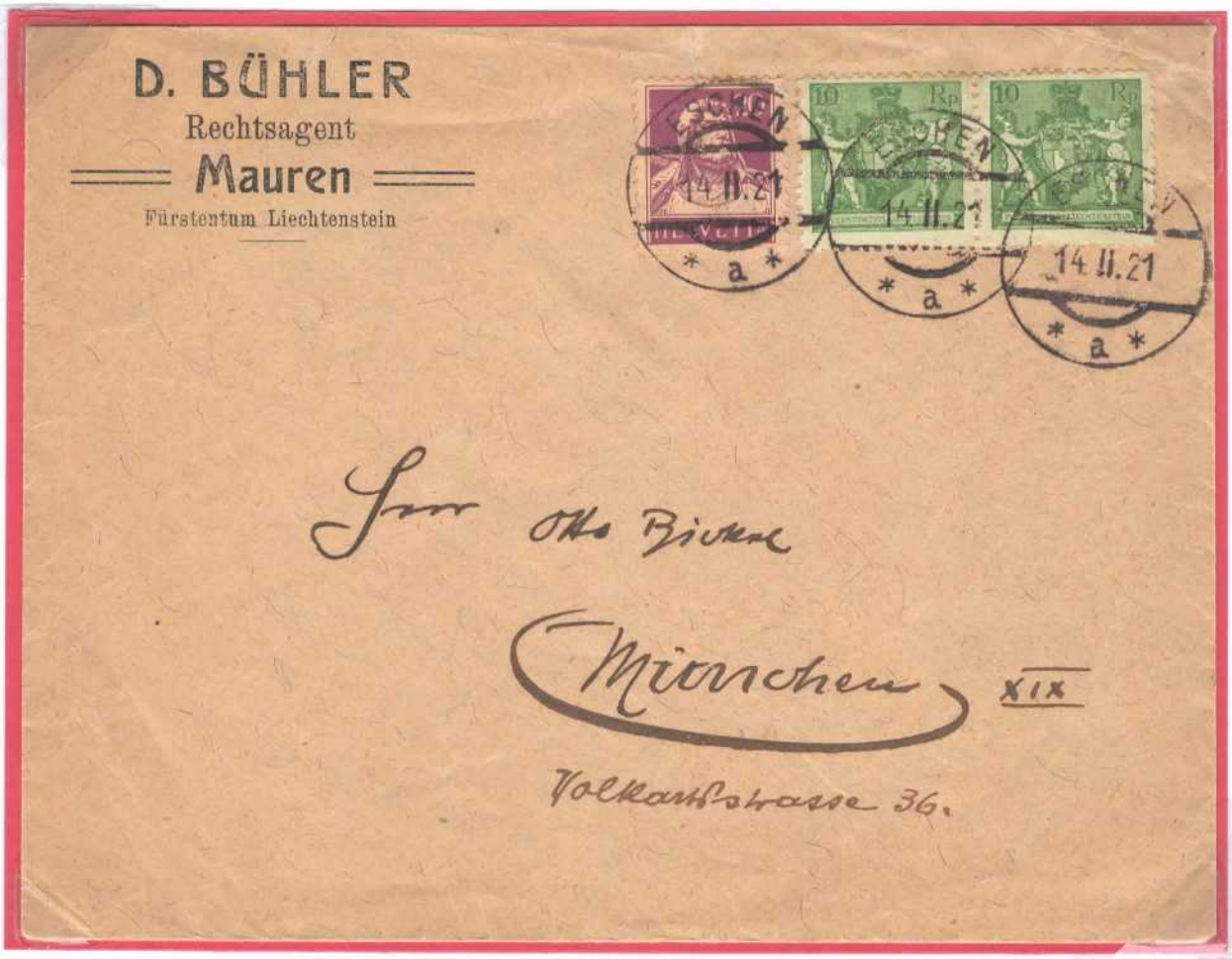

Liechtenstein : enveloppe du 1° échelon de poids expédiée d'ESCHEN le 14.II.21 pour l'**Allemagne** à München affranchie à **40c.** (**20c. + 2 x 10c** .) selon le *tarif international suisse du 01.02.1921.* **1921**

Liechtenstein : enveloppe du 1° échelon de poids expédiée de BALZERS le 12.III.21 en **Suisse** à WIL (**20c.** / *port territorial*) et en recommandé (**20c.** selon le *tarif intérieur suisse du 01.01.1921*). **1921**

V – f : AFFRANCHISSEMENTS PARTICULIERS.

BUSTE DE TELL + TIMBRES – POSTE DE FRANCHISE.

Certaines institutions, sociétés et associations caritatives reçurent des ***timbres – poste de franchise*** *pour l'affranchissement de leur correspondance. Chaque utilisateur légal se voit attribuer* ***un numéro de contrôle.*** *La franchise était valable dans le régime intérieur et pour un envoi simple (sans autre supplément optionnel).*

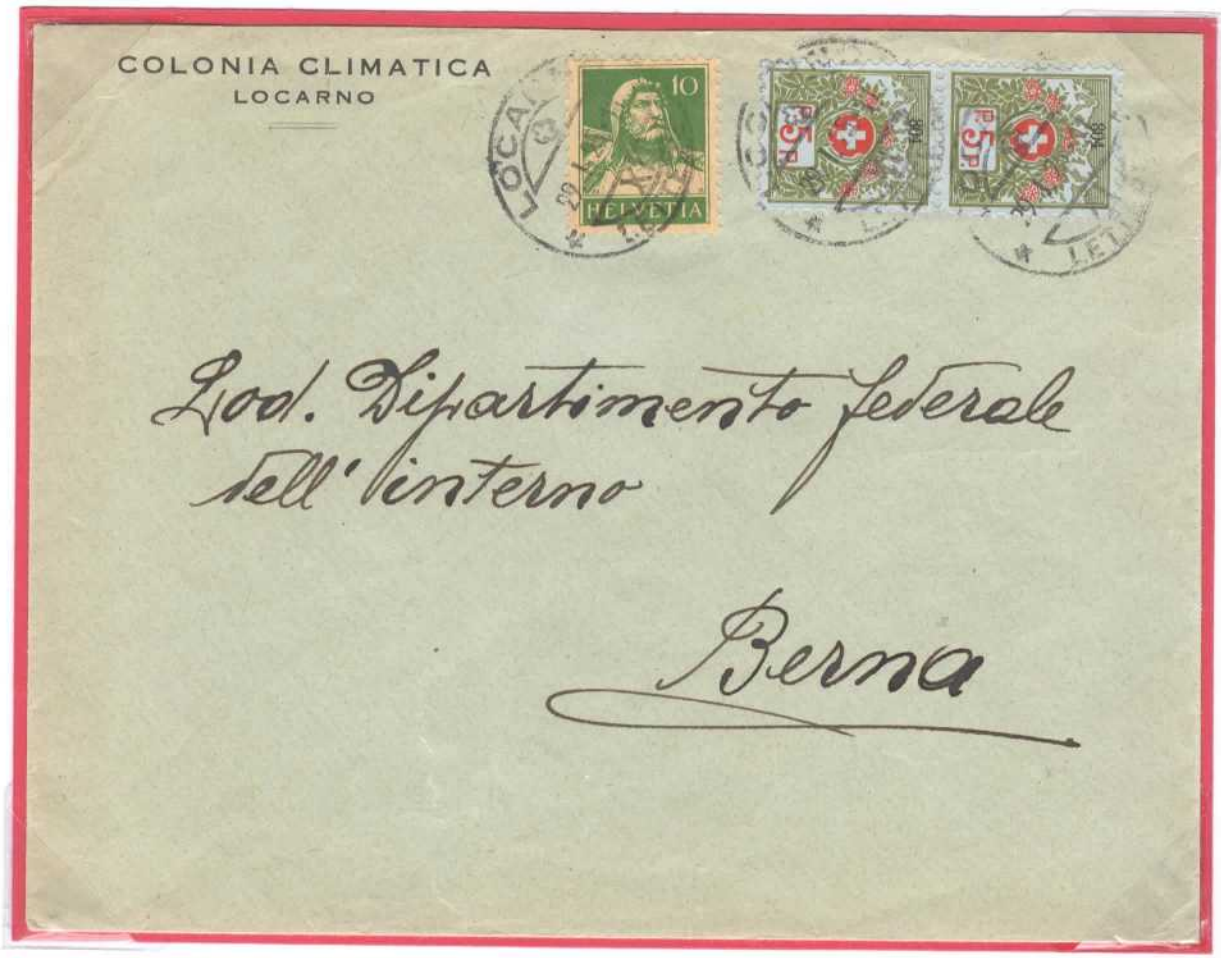

Timbres – poste de franchise : enveloppe de LOCARNO le 29.I.25 (*affranchissement « mixte » : 10c. + 2 x 05c. / 804* à **20c.** : *port territorial*) pour BERNE. **1925**

Timbre – poste de franchise : enveloppe expédiée de LUZERN le 12. III.36 à Wil (**20c.** / *port territorial*) *avec affranchissement « mixte » 10c. + 2x05c.* / 723). **1936**

Timbre – poste de franchise : enveloppe expédiée de BASEL le 13.VIII.18 à SEVELEN le 14.VIII.18 (**N° 754** : **10c.**) et par exprès (**30c.** selon le *tarif du 01.01.1868*). **1918**

Timbre – poste de franchise : enveloppe expédiée de WÜFLINGEN le 11.IX.26 à WILA le 11.IX.26 (**N° 829** : **20c.**) et par exprès (**60c.** selon le *tarif du 01.01.1921*). **1926**

BUSTES DE TELL ISSUS DE ROULEAUX POUR DISTRIBUTEURS.

Les premiers distributeurs de timbres – poste *sont installés en Suisse entre 1910 et 1911. Ces machines de fabrication allemande sont de deux types :* ***machines POKO*** *(Porto Kontrolle) attribuées dès 1910 aux entreprises privées et* ***machines « Sielaff » et « Spevag »*** *à partir de 1911 gérées par la poste dans les grandes villes (24 machines en 1911 suivies de 31 autres en 1912). Les machines POKO peuvent débiter tout type de timbres – poste et de différentes valeurs tandis que pour celles de la poste seules sont débitées les valeurs de 10c. (en paire) et de 20c. (à l'unité). Les rouleaux de timbres – poste étaient confectionnés par la mise bout à bout de bandes de timbres – poste par raboutage (Klebstelle). La machine délivrait des exemplaires plus ou moins bien séparés les uns des autres et aboutissait, dans certains dysfonctionnements de celle – ci, à des exemplaires coupés dans l'image du timbre – poste (im Markenbild getrennt). (Ref : Rollen – Marken. Katalog 1976. R. Amrein).*

Distributeur : paire du 10c. avec **découpe décalée** issue d'un distributeur des PTT sur une formule N° 3156 (*Droit pour service en dehors des heures réglementaires d'ouverture des guichets*) émise à LUZERN le 12.VIII.31 . **21 (h00).** **1931**

Distributeur : carte commerciale remise à l'AMBULANT le -1.VII.31 – 3418 pour Reinach (**10c. /** *« timbre – poste » à 10c. issue d'une paire émise par un distributeur avec* ***décalage de la découpe***). **1931**

BUSTE DE TELL IMPRIME SUR ETIQUETTE D'AFFRANCHISSEMENT.

Ces étiquettes avec buste de Tell imprimé directement sur celles –ci sont des ***entiers postaux timbrés sur commande****. A ce jour sont répertoriées les étiquettes suivantes : PKZ 018 (10c. rouge), PKZ 019 (20c. lilas), PKZ 020 (20c. rouge – orange), PKZ 021 (20c. rouge – carmin) et PKZ 204 (10c. + 10c. verts).*
(Ref : Albrik Wiederkehr. Handbuch der Schweizer Privatganzsachen. SSCEP. 2017).

Etiquette – adresse timbrée sur commande (*entier postal* : **Dr. E. GRAEUB, P. – D. / BERN**) : étiquette à **20c.** pour l'affranchissement d'une enveloppe territoriale de moins de 250 gr. (*ou accessoirement pour l'expédition d'un imprimé ou échantillon entre 250 et 500 gr.*) expédiée de BERN le 20.VI.1928 à BASEL. **1928**

Tirage : 500 exemplaires avec très peu d'exemplaires conservés à ce jour

BUSTE DE TELL + EMPREINTE DE MACHINE A AFFRANCHIR.

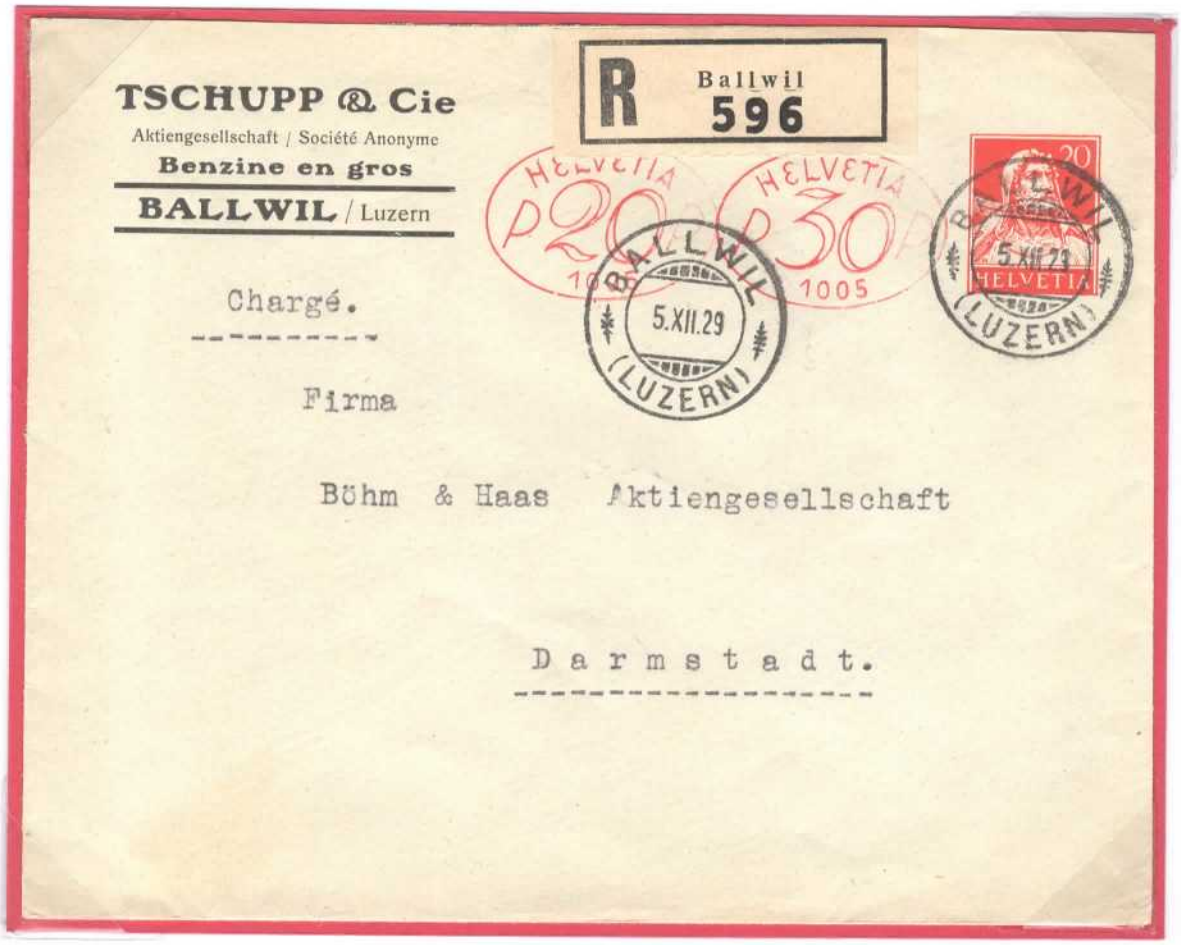

Buste de Tell + EMA : enveloppe timbrée sur commande (***entier postal à 20c.*** **TSCHUPP & Cie**) du 1° échelon de poids expédiée de BALLWIL le 5.XII.29 à DARMSTADT le -6.12.29 (**30c.**) et en recommandé (**40c.** / *tarif du 01.02.1921).* **1929**

(1005 **: Hasler type 1**).

Buste de Tell + EMA : enveloppe expédiée de TRIENGEN le 25.VI.25 pour ZÜRICH TELEGRAPH le 26.VI.25 (**20c.**), en recommandé (**20c.**) et par exprès (**60c.**). **1925**

(268 **: Hasler type I**).

V – g : REEXPEDITION / DISTRIBUTION IMPOSSIBLE / RETOUR ENVOYEUR.

Réexpédition (*destinataire inconnu*) : enveloppe affranchie à 20c. (***paire verticale du 10c. type I***) expédiée de BERN le 28.IX.14 à un militaire FELDPOST 5 DIVISION le 28.IX.14 au BATAILLON N° 65 (**10c.** / *tarif territorial du 01.12.1891*) et en recommandé (**10c.** / *tarif du 01.11.1884*) mais inconnu (*étiquette*) et retour le 30.IX.14 à l'expéditeur à BERN le -1.X.14. **1914**

Réexpéditions : enveloppe de la **Société des Nations** (*timbre à sec au verso*) expédiée de GENEVE SDN le 25.VIII.24 à Lausanne (**20c. SDN** / *port territorial*) et réexpédiée de LAUSANNE le 26. VIII.24 pour la Belgique à Bruxelles (**+ 20c.** / (40c.) *tarif international du 01.02.1921*) puis à SPA (*sans taxe*). **1924**

Affranchissement composé 20c. + 20c. SDN exceptionnel.

VI – LA DOUANE.

VI – a : TAXE DE TRAITEMENT DOUANIER.

*Pour se dédommager de la charge qu'elle supporte en présentant les envois provenant de l'étranger au contrôle douanier, l'administration postale perçoit pour son propre compte une taxe fixe. (Ref : La taxe postale douanière. L. Bonnefoy. Documents Philatéliques N° 172. 2002). Pour la période d'utilisation des bustes de Tell cette « **taxe postale douanière / Zollbehandlungsgebühr** » est de **20c**. au début des années puis de **10c**.*

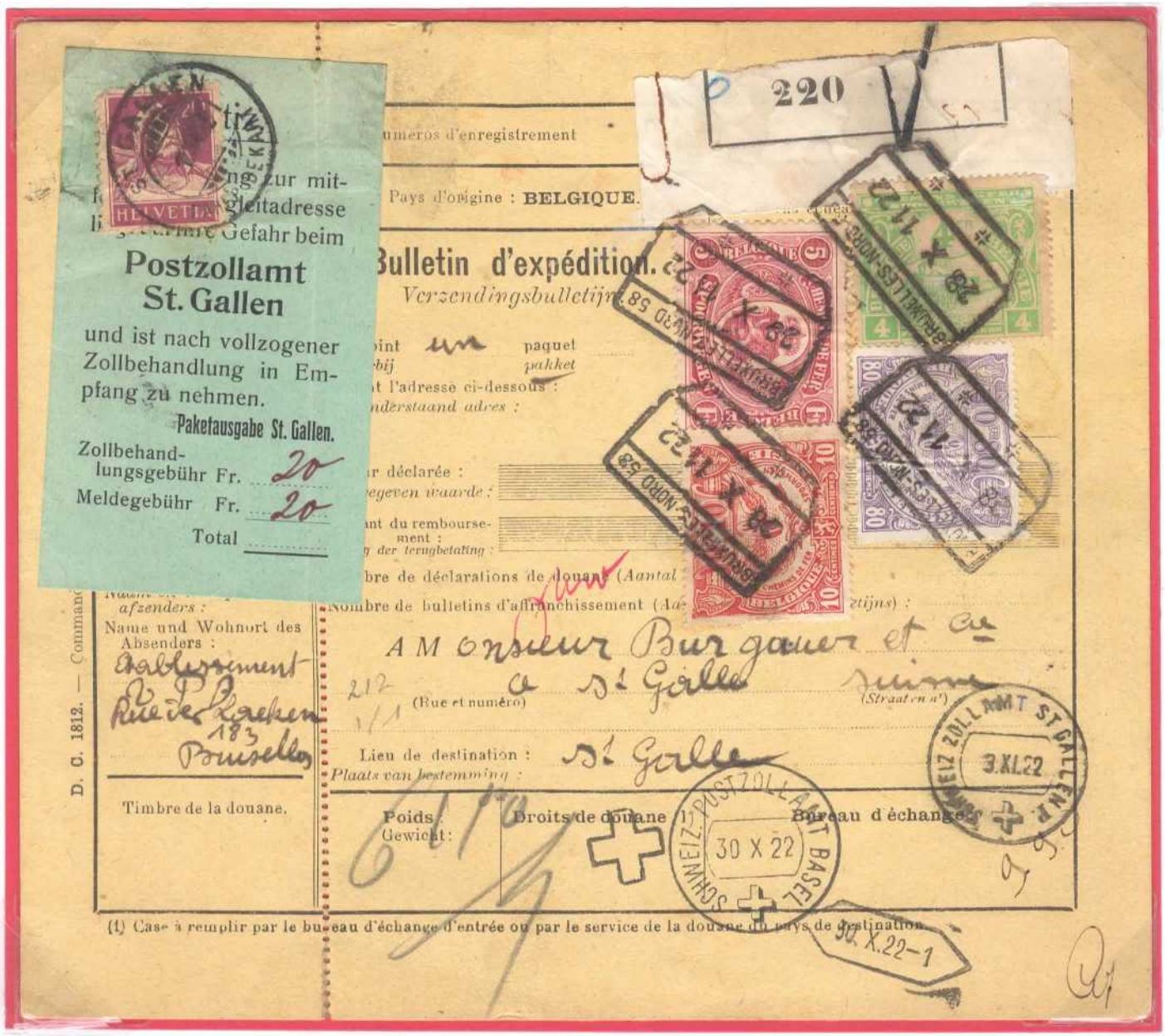

Taxe de traitement douanier : bulletin d'expédition pour un colis inscrit de 6,190 kg. expédié de BRUXELLES le 28 X 22 pour la Suisse à ST. GALLEN (**9,90 Frs.**) avec étiquette verte « **Postzollamt St. Gallen** » + **taxe de traitement douanier de 20c**. ST GALLEN le -1.XI.22. **1922**

VI – b : CARNET DE PASSAGE EN DOUANE.

*Le **Carnet de Passage en Douane** (CPD) est un document douanier relatif à l'admission temporaire d'un véhicule à moteur.*

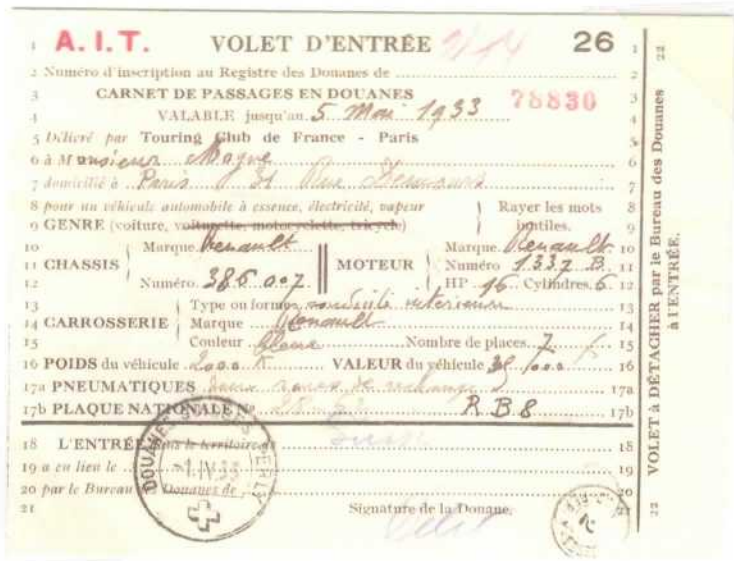

A. I. T. VOLET D'ENTRÉE 26

Numéro d'inscription au Registre des Douanes de

CARNET DE PASSAGES EN DOUANES 78830

VALABLE jusqu'au 5 Mai 1933

Délivré par Touring Club de France - Paris

à Monsieur

domicilié à Paris

pour un véhicule automobile à essence, électricité, vapeur

GENRE (voiture, voiturette, motocyclette, tricycle) — Rayer les mots inutiles.

CHASSIS — Marque Renault — Numéro 385007

MOTEUR — Marque Renault — Numéro 1337 B — HP 16 — Cylindres 6

CARROSSERIE — Type ou forme — Marque Renault — Couleur Blanc — Nombre de places 7

POIDS du véhicule 2000 k — VALEUR du véhicule 30 000

PNEUMATIQUES

PLAQUE NATIONALE N° R.B.8

L'ENTRÉE dans le territoire

a eu lieu le 1.IV.33

par le Bureau Douanes de

Signature de la Douane

VOLET à DÉTACHER par le Bureau des Douanes à l'ENTRÉE.

(Photocopie réduite du recto du volet d'entrée délivré par le Touring Club de France pour une voiture « Renault » pour une durée d'un mois).

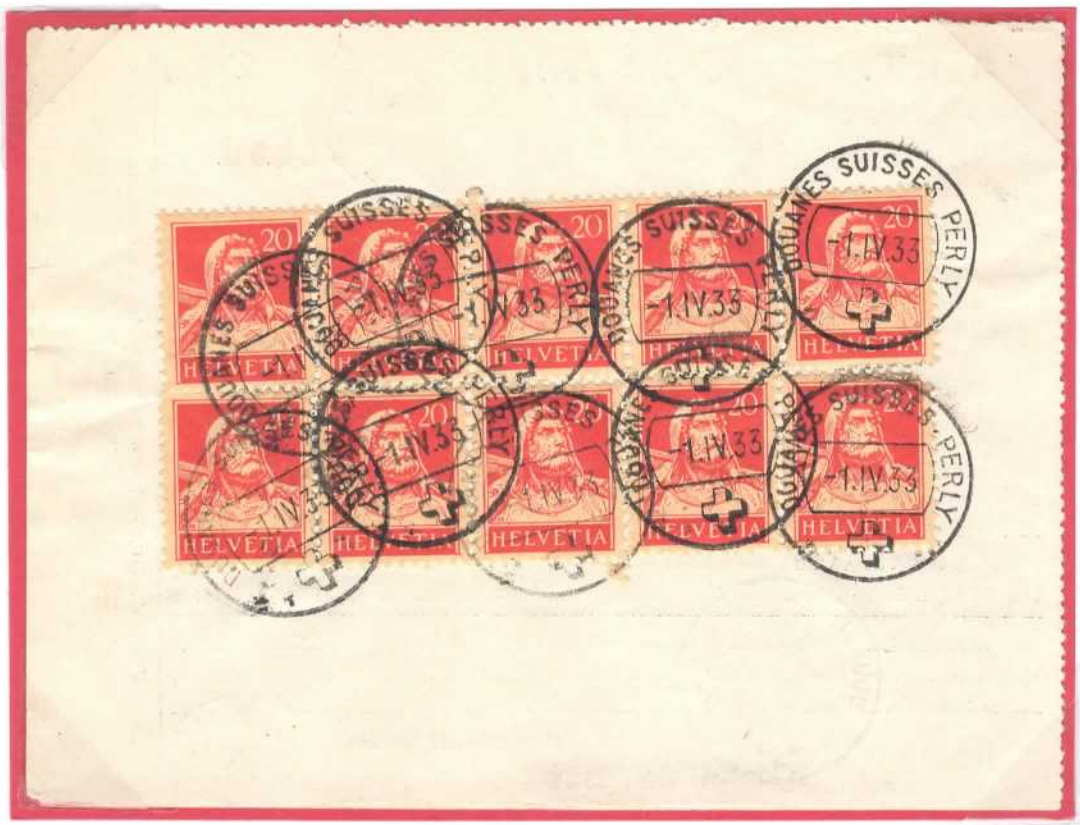

CPD (*Volet d'entrée*) pour un véhicule à moteur pour une durée d'un mois par le bureau DOUANES SUISSES PERLY le -1.IV.33. **1933**

La déclaration pour le transit direct par chemin de fer doit être établie par le conducteur de la marchandise en remplissant les rubriques 1 à 15. La nature de la marchandise est à déclarer d'après le répertoire des marchandises pour la statistique de transit. Il est laissé au choix du déclarant de payer la finance de statistique à l'entrée en Suisse ou à la sortie de Suisse de la marchandise.

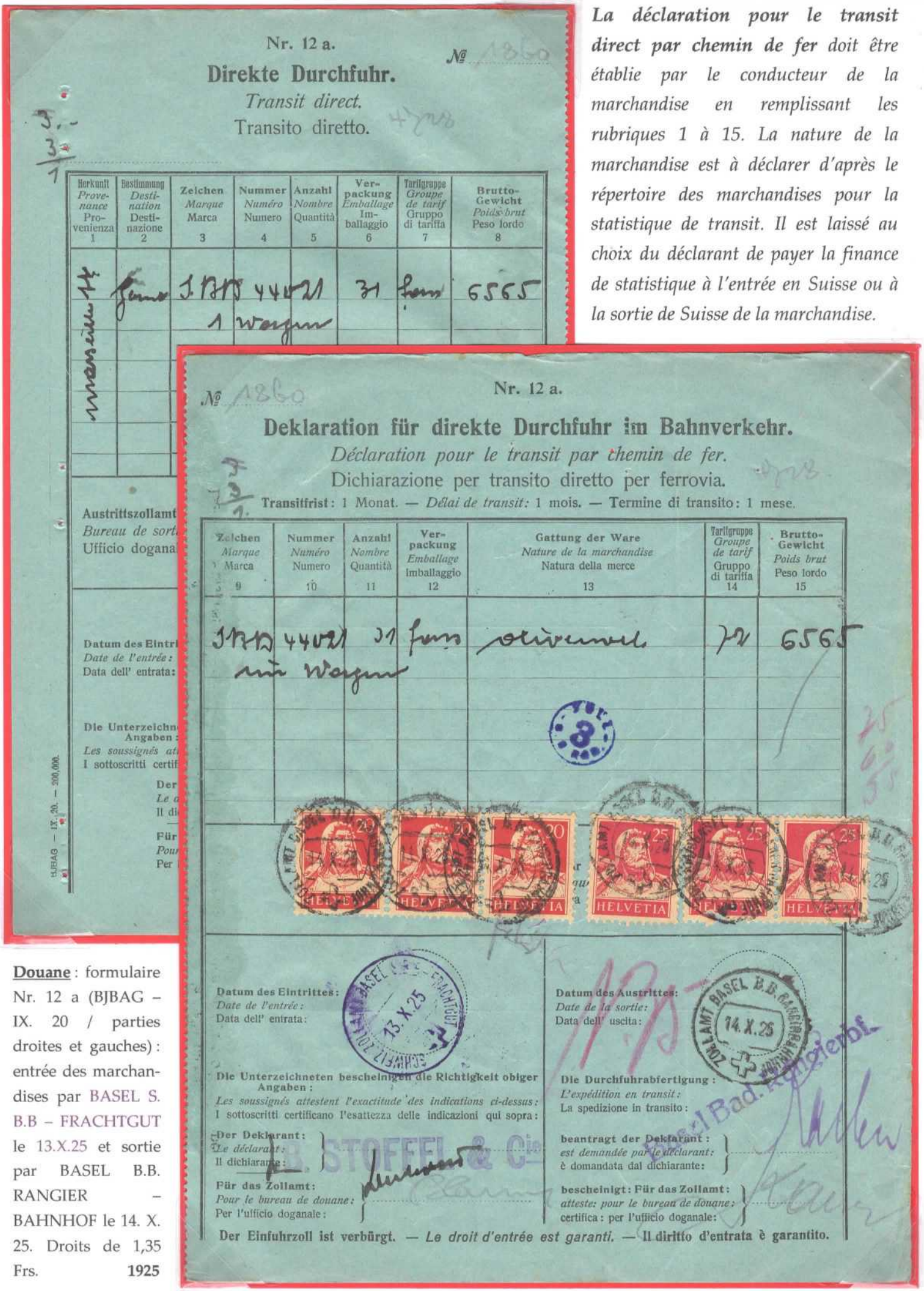

Nr. 12 a.

№ 1860

Direkte Durchfuhr.

Transit direct.

Transito diretto.

Herkunft *Provenance* Provenienza 1	Bestimmung *Destination* Destinazione 2	Zeichen *Marque* Marca 3	Nummer *Numéro* Numero 4	Anzahl *Nombre* Quantità 5	Verpackung *Emballage* Imballaggio 6	Tarifgruppe *Groupe de tarif* Gruppo di tariffa 7	Brutto-Gewicht *Poids brut* Peso lordo 8
Wasseiu 14	Genua	J.T.B.D	44021	31	Fass		6565
			1 Wagen				

Austrittszollamt
Bureau de sort
Ufficio dogana

Datum des Eintri
Date de l'entrée:
Data dell' entrata:

Die Unterzeichn
Angaben:
Les soussignés at
I sottoscritti certif

Der
Le d
Il di

Für
Pour
Per

BJBAG — IX. 20. — 200,000.

Nr. 12 a.

№ 1860

Deklaration für direkte Durchfuhr im Bahnverkehr.

Déclaration pour le transit par chemin de fer.

Dichiarazione per transito diretto per ferrovia.

Transitfrist: 1 Monat. — *Délai de transit:* 1 mois. — Termine di transito: 1 mese.

Zeichen *Marque* Marca 9	Nummer *Numéro* Numero 10	Anzahl *Nombre* Quantità 11	Verpackung *Emballage* Imballaggio 12	Gattung der Ware *Nature de la marchandise* Natura della merce 13	Tarifgruppe *Groupe de tarif* Gruppo di tariffa 14	Brutto-Gewicht *Poids brut* Peso lordo 15
J.T.B.D	44021	31	Fass	Olivenöl	72	6565
	im Wagen					

Datum des Eintrittes:
Date de l'entrée:
Data dell' entrata:

Die Unterzeichneten bescheinigen die Richtigkeit obiger Angaben:
Les soussignés attestent l'exactitude des indications ci-dessus:
I sottoscritti certificano l'esattezza delle indicazioni qui sopra:

Der Deklarant:
Le déclarant:
Il dichiarante:

Für das Zollamt:
Pour le bureau de douane:
Per l'ufficio doganale:

Datum des Austrittes:
Date de la sortie:
Data dell' uscita:

Die Durchfuhrabfertigung:
L'expédition en transit:
La spedizione in transito:

beantragt der Deklarant:
est demandée par le déclarant:
è domandata dal dichiarante:

bescheinigt: Für das Zollamt:
atteste: pour le bureau de douane:
certifica: per l'ufficio doganale:

Der Einfuhrzoll ist verbürgt. — *Le droit d'entrée est garanti.* — Il diritto d'entrata è garantito.

Douane: formulaire Nr. 12 a (BJBAG – IX. 20 / parties droites et gauches): entrée des marchandises par BASEL S. B.B – FRACHTGUT le 13.X.25 et sortie par BASEL B.B. RANGIER – BAHNHOF le 14. X. 25. Droits de 1,35 Frs. **1925**

L'exportation de marchandises répond à une réglementation douanière précise. L'acquit – à – caution est un document administratif permettant de transporter des marchandises sous un régime douanier suspensif des droits ou taxes. Le contrôle douanier établit un certificat de décharge permettant la suppression des engagements du soumissionnaire et la restitution des cautions ou la mise en place de retenues en cas de différences entre ce qui est déclaré et ce qui est constaté.

Douane : enveloppe affranchie à 10c. jointe aux papiers de marchandises sous acquit – à – caution renvoyée par les douanes françaises (**Direction sédentaire des Douanes françaises de Pontarlier**) à l'exportateur en Suisse et faisant office de décharge. Enveloppe apparentée au système des cartes – réponse expédiée de PONTARLIER le 1.- 3.17 à STE – CROIX le -7.III.17 (**10c.** / *tarif dans le rayon limitrophe du 01.10.1907*). *(ex. col. Gérard Barraud).* **1917**