

# Corrispondenze non recapitate 1861 - 2014

## di vinicio sesso

La collezione presentata prende in esame le corrispondenze trasmesse dal mittente ma non recapitate e quindi restituite allo stesso . Esamina , quindi , i “ bolli di rispedizione “ cioè i bolli che per svariati motivi vengono apposti sulla corrispondenza a cura dell’amministrazione postale nel caso la stessa non venga recapitata al destinatario e quindi restituita al mittente . A volte il motivo della mancata consegna è segnalato a penna dal portalettere . I bolli di rispedizione fanno parte della categoria dei “ bolli accessori ”, cioè le indicazioni apposte con appositi timbri sulla corrispondenza dall’amministrazione postale per fornire una serie di informazioni necessarie sia per gli addetti che per gli utenti del servizio . La collezione contiene corrispondenze non recapitate dalla meta’del 19° secolo fino ai nostri giorni , trasmesse da e per l’Italia , in qualche caso anche da e per l'estero , ed è suddivisa secondo le seguenti categorie , all’interno delle quali le corrispondenze sono cronologicamente ordinate :

Introduzione			pag. 1
Cap. 1 Non recapitate per motivi bellici	da pag. 2	a pag. 42	
Cap. 2 Per indirizzo sbagliato o insufficiente	da pag. 43	a pag. 52	
Cap. 3 Non recapitate perche’ rifiutate	da pag. 53	a pag. 57	
Cap. 4 Sconosciuto o irreperibile	da pag. 58	a pag. 97	
Cap. 5 Per compiuta giacenza	da pag. 98	a pag. 100	
Cap. 6 A causa altri motivi	da pag. 101	a pag. 120	



17/8/1916 cartolina postale con risposta pagata affrancata cent 5 + cent. 10 ( parte Risposta ) da Melara diretta a militare in Zona di guerra . Bolli di rispedizione “ Respinto per insufficienza d’indirizzi “ e “ Al Mittente” nonche’ lineare “ OSPEDALE”

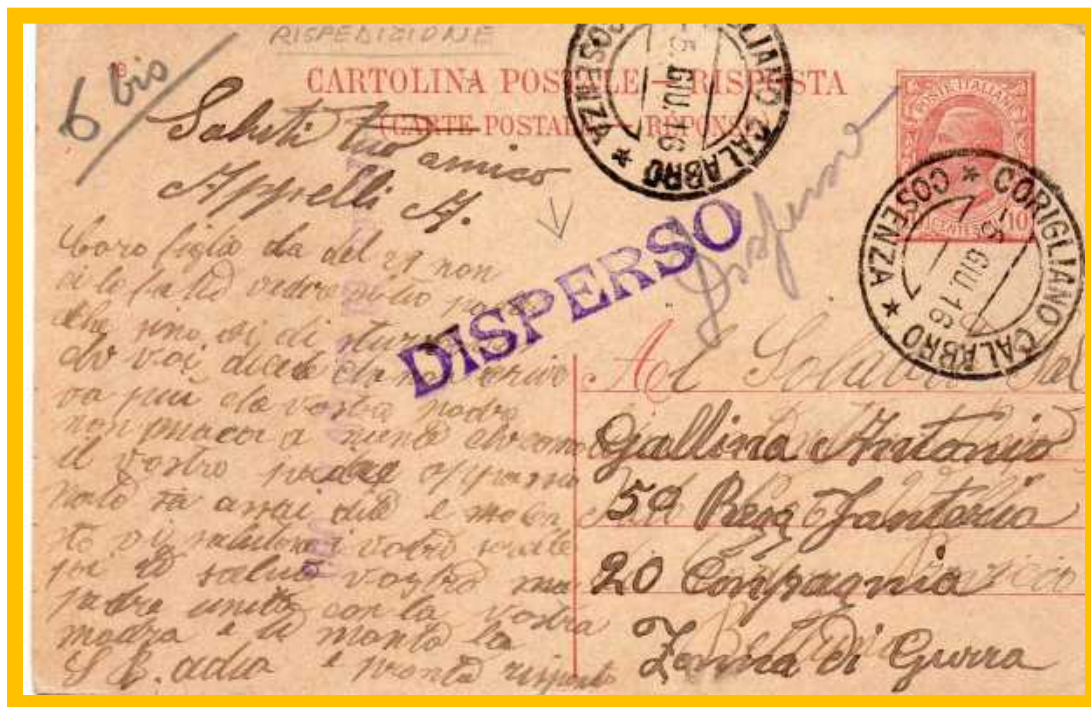

5 giugno 1916 cartolina postale da Corigliano Calabro diretta a 20a Compagnia Zona di guerra tornato al mittente con lineare “DISPERSO” ed identica annotazione in matita .



3/7/1940 da Reggio nell'Emilia per Tripoli con manoscritto “Al mittente” e “Sconosciuto LX Btg Genio” lineare “Reparto non servito dalla P.M.260” .

L'ufficio di Posta Militare 260 era assegnato alla 60 Divisione di Fanteria “Sabathra” operante dal 20.6.1940 a Jefren e successivamente dal 23.7.1940 nei pressi di Tripoli .



23/04/1918 carte-lettere diretta a militare di stanza a Deposito Macerata , bollo accessorio " non potuta recapitare –al mittente " . Annotazione del portalettere "sconosciuto al deposito "



4/8/1918 da Ospedaletto da Campo 1 diretta a militare di stanza a Bagnocavallo Deposito Convalescenza e Tappa , bollo accessorio " non potuta recapitare al mittente " . Presenti numerosi bolli a giustificazione dell'infruttuosa ricerca . Tra i quali : " sconosciuto al 63° di Marcia " "SCONOSCIUTO Batt.ne 83° Regg.to " " SCONOSCIUTO 61° Reggimento " "SCONOSCIUTO AL VI BATT." " BATT. CAMPANIA " .



18/7/1915 cartolina postale diretta a militare in zona di guerra , bollo accessorio “al mittente per la franchitura” affrancata in arrivo in tariffa ridotta per cent. 10 , agevolazione concessa anche agli ufficiali a decorrere dal 26 maggio 1915.



11/6/1916 cartolina postale in franchigia affrancata per 10 cent. diretta a zona di guerra , reindirizzata per Ospedale militare di Modena , restituita al mittente come da lineare , in quanto " SCONOSCIUTO OSP.LE S.PAOLO MODENA "



16/7/1919 da Poviglio (Reggio Emilia) per il Comando del 988 Regg. Fanteria Zona di guerra, in franchigia, recante talloncino con dicitura " non potuta recapitare al mittente " in quanto come da lineare apposto sulla corrispondenza " Reparto sciolto "

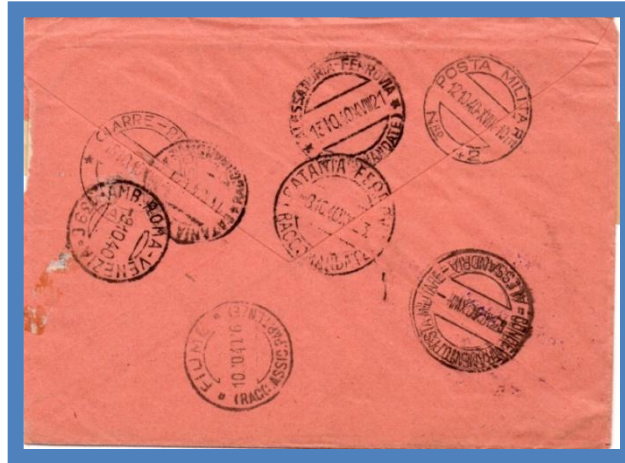

8/10/1940 lettera da Giarre Riposto per 15° Battaglione 81 Plotone Fiume affrancata per lire 1,75 , talloncino " al mittente indicare il numero di Posta Militare " e annullo lineare " non alla P.M.42 " al verso bolli di transito .

# Capitolo 1 : Corrispondenze non recapitate per motivi bellici



14/12/1940 lettera posta aerea da Pisa per P.M. 303 affrancata per L. 2,25 , " al mittente non potuto recapitare per eventi bellici " . La P.M . 303 era assegnata , nel periodo, alla 64a Divisione di fanteria "Catanzaro" che dal 15/12/1940 si ritira all'interno della cinta fortificata di Bardia (Cirenaica) .



14/2/1942 lettera raccomandata da Roma per Bengasi tornata al mittente con annotazione a penna " Al mittente per eventi bellici "





22/3/1941 lettera da Monza per Roma destinata ad A. G. M. imbarcato su R.I. Fiume , al mittente con bollo "MINISTERO DELLA DIFESA si ritorna al mittente perche'non Recapitabile ". In data 28/3/1941 l'unita' navale fu affondata nel corso della battaglia di Capo Matapan .



2/5/1941 lettera da Paderno- Ossolario a P.M. 1034 in tariffa affrancata per cent. 25 , bollo accessorio " al mittente non potuto inoltrare a destino " in quanto l'ufficio di P.M. 1034 (assegnato a Comando Scacchiere Sud con sede comando Gimma ) e operante fino al 7/3/1941.



20/5/1942 cartolina postale per le forze armate da Bologna per Bari 8° Batt. Tappa 37° Comp. Fiera del Levante tornata "Al mittente" in quanto "Partito"



Carta 21.5.1942  
Benedetto Figlio,  
Con immensa gioia abbiamo avuto la tua carissima lettera del 3 marzo, speriamo che stia bene e che auguri vengano in continuazione.  
Anche noi tutti compiamo tua moglie e i tuoi figli godiamoci ottima salute.  
Uno fratello si trova in Africa con diacca e sta benissimo e molto frequentemente scrivi al Camp per S. Francesco.  
Scrivici spesso e mandaci sempre buone notizie.

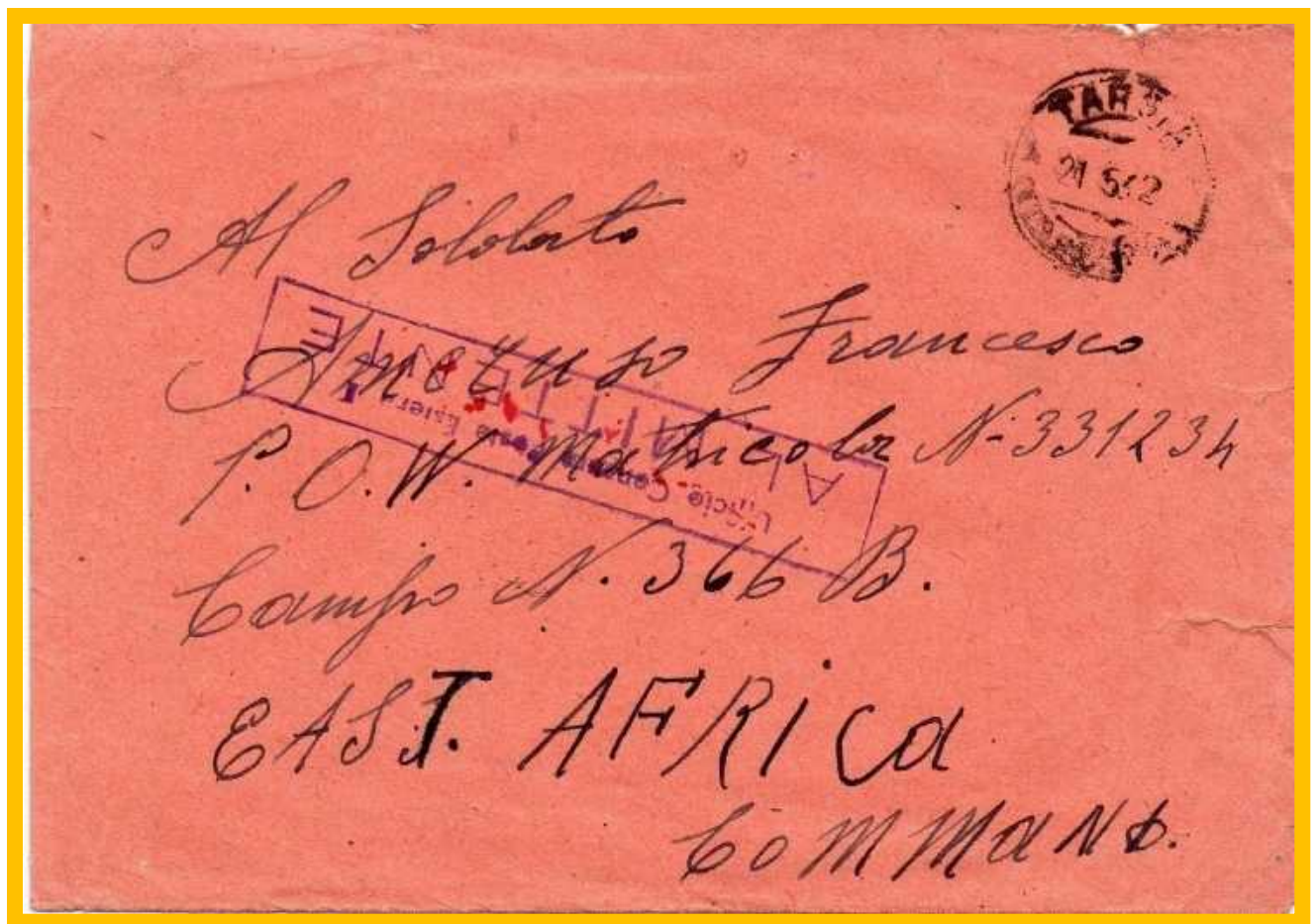

21/5/1942 lettera da TARSIA in franchigia diretta a militare P.O.W presso il campo 366/b East Africa Command con bollo " Ufficio censura posta estera Al mittente " All'interno talloncino con scritto " Si restituisce perché corrispondenza scritta su carta quadrettata " e pertanto non in regola con le prescrizioni contenute nel R.D. 2248 del 12/10/1939 in materia di censura .

# Capitolo 1 : Corrispondenze non recapitate per motivi bellici

*Etia amichissima*

In questo momento la cara Delfina si commossa la impensabile tremenda notizia del l'improvviso fine del tuo lettera! Comprendiamo a pieno lo strazio del tuo cuore e il terribile dolore che si farà ritorno a te. Che tu anche hai guardato con dolore per l'attuale stato di cose! Con quell'affetto che ci ha sempre tenuto e che tu come spesso sicuramente accadrà in questa tragedia era venendo le nostre le chiese alle tue e pregando il Signore perche ti accada la forza di sopportare tanta sventura!

Che farai ora tu? Non troverei scuse da noi a Macerata? Se vuoi dar sfogo al tuo dolore noi ti accetteremo a braccia aperte! L'ultima volta che ci vedremo se dicesti che sarai tornata nel 47? Che adesso potresti



12/3/1944 lettera espresso da Macerata per Chioggia con bollo " Comm. Prov. Censura RESPINTA AL MITTENTE Scritta su carta quadrettata proibita dalle vigenti disposizioni "

La missiva contenuta nella presente non ~~potrebbe~~<sup>potrebbe</sup> ai sensi delle vigenti disposizioni farsi recapitare perchè scritta su carta (quadrettata o commerciale). Il destinatario ove lo creda avverta il proprio corrispondente di non usare per le corrispondenze carta del genere. *Si da corso in via eccezionale.*

Firmato:



25/9/1944 lettera (l. 0,50 ) espresso ( l. 1,25 ) affrancata per l. 1,75 da Pinerolo per Torino redatta su carta quadrettata . Il censore n°67 ha riscontrato l'infrazione alle disposizioni vigenti ma ha consentito che la corrispondenza venisse consegnata previa annotazione a mano

“ **Si da corso in via eccezionale** “ . Il motivo e' da ricercarsi nel contenuto della lettera che contiene le condoglianze nei confronti del destinatario della corrispondenza per la scomparsa della mamma .



11/11/1942 lettera per P.M.54 affrancata per lire 1 . L'ufficio postale dal 5/11/42 era in ripiegamento verso Marsa Matruh e verra' chiuso il 21/11/42. Il bollo accessorio " al mittente DI PERSO " probabilmente e' da riferirsi all'ufficio postale e non al militare a cui era diretta la corrispondenza.



1/09/1942 Da Trieste per citta' affrancata per cent. 25 , " non al V°autoraggruppamento d'Armata " .

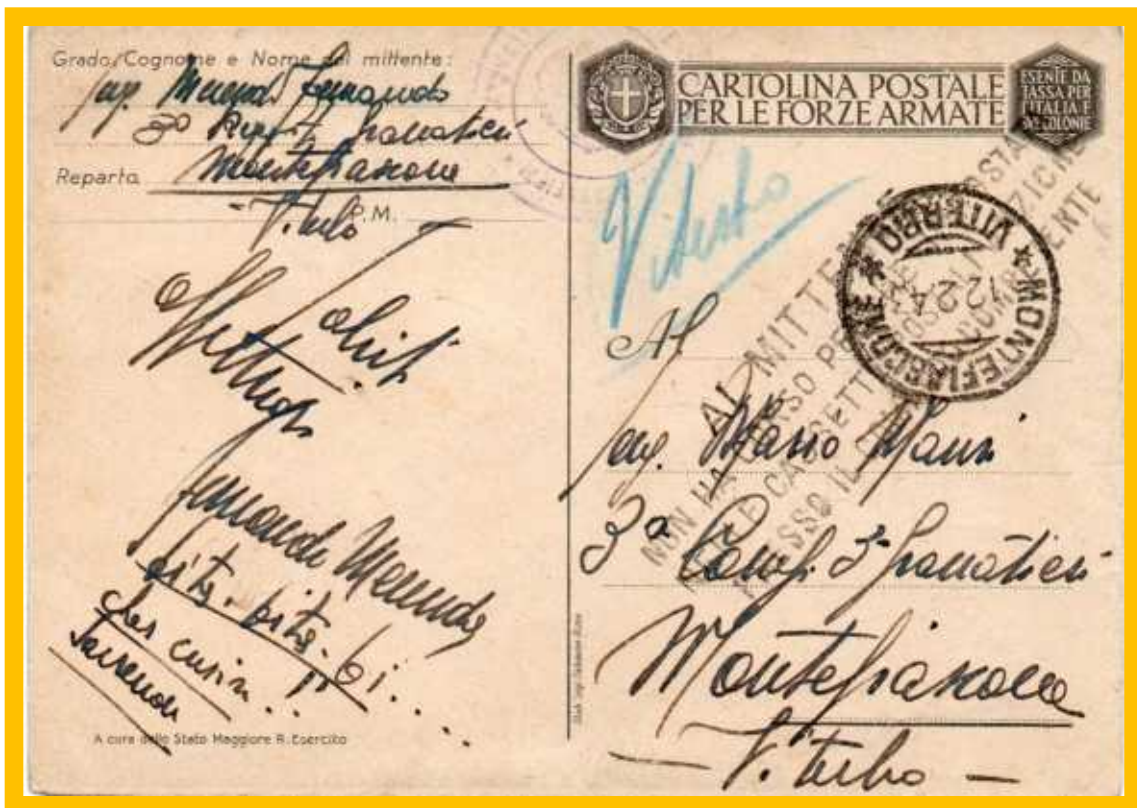

12/2/1943 cartolina illustrata in franchigia PRIMA MOSTRA DEGLI ARTISTI , guller di partenza Montefiascone e bollo di reparto , restituita con bollo su 4 righe “AL MITTENTE – NON HA CORSO PERCHE’ IMPOSTATA NELLE CASSETTE POSTALI ANZICHE’ PRESSO IL COMANDO COMPETENTE “



17/3/1943 servizio notificazione atti giudiziari diretta a P.M. 66 restituita la mittente in quanto "servizio non ammesso". La P.M. 66 serviva nel periodo 18/1/1943 - 8/9/43 reparti dislocati nella area di Roma e non in zona di guerra. L'inammissibilita' deriva dal fatto che per la notifica di AA.GG fosse contemplata la consegna al diretto interessato o ad altra figura riconosciuta idonea dalla vigente legislazione. Risulta affrancata per lire 2,85 corrispondente al Servizio di notificazione atti giudiziari chiusi fino a 15 gr.



Carissimi papà, mamma, Silvio,  
 Come già vi ho detto con teleg., giovedì alle 10,30 non  
 partivamo [redacted] / Per  
 una stura alle 14 giunsi qui a [redacted] tri-  
 no in attesa di seguirvi al lavoro insieme al Leonardo.  
 Vi racconterò il viaggio in lungo e in largo in  
 un'altra mia quando avrò più notizie.  
 Per adesso vi dico sapere che non c'è  
 [redacted] per bene [redacted] e circa [redacted] so-  
 [redacted] di loro benigno. La regione e il  
 clima sono incantevoli. Per adesso il vitto  
 è più che sufficiente e il pericolo non esiste.  
 [redacted] non è odiato; almeno qui per ora.  
 [redacted] [redacted] [redacted]

*Lettera tranquilli per me*

Audaci e tenaci, come sempre, da voi la Patria attende ancora più fulgide glorie.  
**UMBERTO DI SAVOIA**

fibria riscop? A d'incasa ho fatto.  
 Per 70 lire, alle dogane ho avuto  
 200 fr. circa. 20 fr. sono circa  
 38 cent. italiani. Vado a prendere  
 un 370 lire ogni quindici giorni:  
 circa 900 fr. Abbiamo anche di  
 meno, però gratis; si paga per  
 il trasporto della roba. Commissione  
 Vi brava il vostro  
 16/8/43 *Riccardi*

Grado, Cognome e Nome del mittente:  
 Serg. Univer, Mario  
 Riccardi Balbani

Reparto: 530° Reg. T. M.  
 11 Comp. POSTA MILITARE 16

**CARTOLINA POSTALE PER LE FORZE ARMATE**

ESERTE DA TASSA PER L'ITALIA E SVIZZERA

POSTA MILITARE ITALIANA  
 17-5-43 XXX  
 N. 16

Commissione Prov. Censura Postale Respinto al Mittente

*Thalio* *Pippi Gasione*  
 (arrestato)

*Maria Theresia*

17/5/1943 cartolina postale per le forze armate trasmessa da militare in forza alla 58 a Divisione di fanteria Legnano " a cui era assegnato l'ufficio di Posta Militare n° 16 , operante in Francia nel periodo , respinta con bollo " Commissione Prov. Censura Postale Respinto al Mittente " in quanto contenente indicazioni atte a consentire il riconoscimento del luogo di operazioni.



22/1/1942 lettera da Spandatoriccio (Cosenza) per Buenos Aires , restituita "al mittente" , con bollo "servizio sospeso" a seguito della dichiarazione di guerra agli USA il 12/11/1941



23/5/1944 lettera raccomandata trasmessa dall'U.N.P.A per Roma affrancata per lire 1,75 , bollo accessorio "al mittente" e "servizio sospeso"



18/5/1943 manoscritto raccomandata senza lettera da Codogno per P.M 80 affrancato per lire 1,05 , bollo accessorio "al mittente impossibile l'inoltro " in quanto l'ufficio sotto la pressione delle forze anglo -americane termina la sua attivita' l'8/5/43 in Tunisia.



28/8/1943 lettera da Cava dei Tirreni per P.M. 80 affrancata per I. 1,50 (lettera tra Sindaci raccomandata ) restituita al mittente , bollo accessorio " al mittente impossibile inoltrò " . La P.M. era assegnata alla Prima Divisione di fanteria "Superga " . Dal 5/1/43 al 5/5/43 operava in Tunisia . Il 12 maggio 43 si arrende agli inglesi e viene sciolta .



5/9/1943 da Firenze per Posta Militare 60 , assegnato dal 16/1/1942 al Comando Settore Scutari L'Ufficio Postale termina l'attività l'8 settembre 1943 . Per questo motivo ritorna "al mittente indirizzo a tergo " .



07/09/1943 lettera espresso da Gragnano per Roma diretta a militare affrancata per lire 1,75 , bollo accessorio " al mittente servizio non ammesso " . Le lettere spedite dai militari potevano essere affrancate per il servizio espresso , se dirette a militari l'eventuale richiesta di consegna espresso non era consentita (e i francobolli non avrebbero dovuto essere obliterati, ma quasi sempre furono annullati, anche se la normativa era tassativa e minacciava pesanti sanzioni in capo agli addetti postali).



23/11/1944 da Palinuro per il lager di Wietzenhof con bollo "al mittente I tedeschi danno ..."

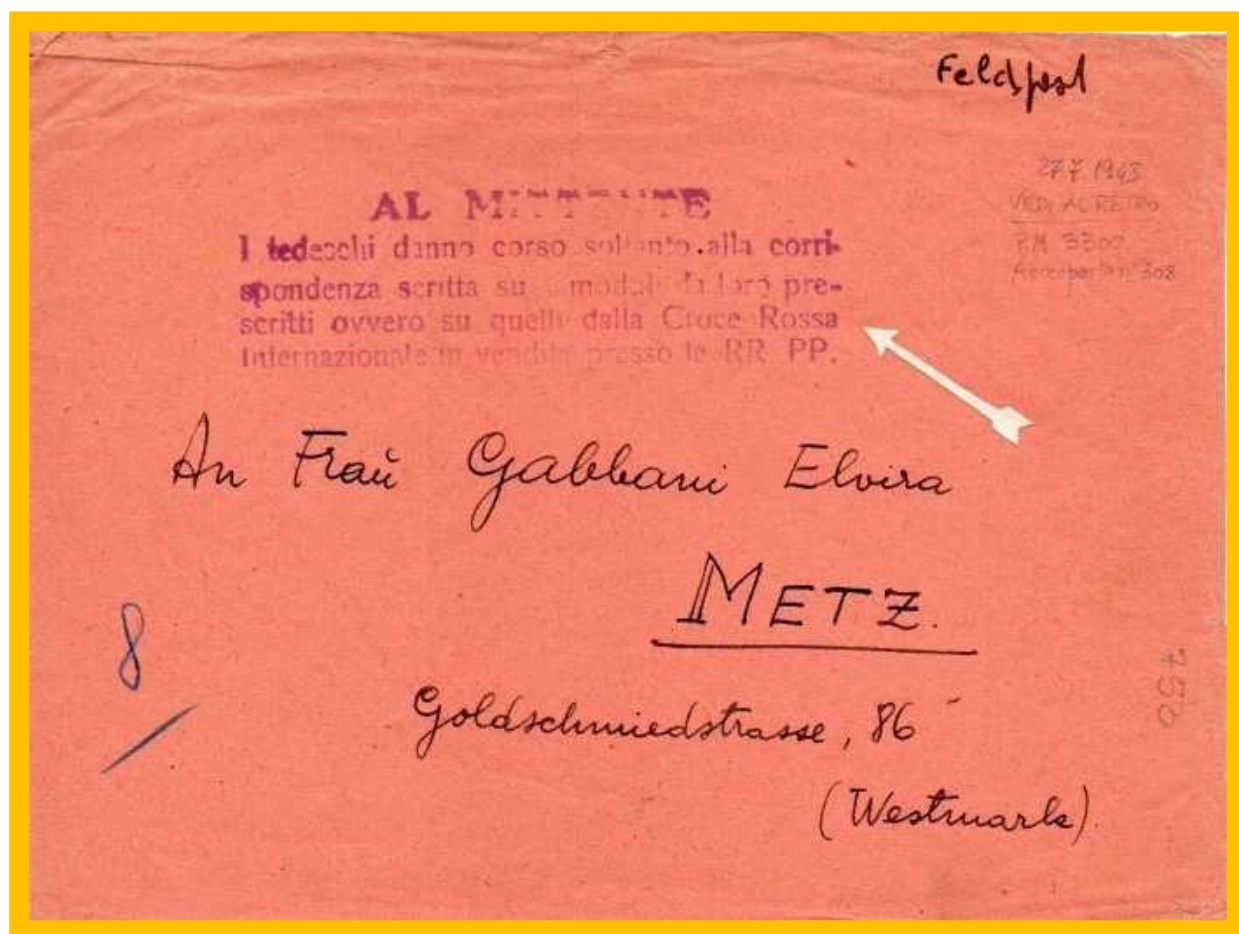

27/7/1943 lettera da Posta Militare 3300 Castiglione del Lago (aeroporto n° 318) a Metz, Francia, scritta da un interprete identificato con il piastrino militare n° 33424 (c) spedita tramite la Feldpost ma immediatamente bloccata e restituita al mittente con il lineare "Al mittente I tedeschi danno corso soltanto alla corrispondenza scritta su moduli da loro prescritti ovvero su quelli della Croce Rossa internazionale in vendita presso le RR. PP."



16/7/1943 lettera Bari per Corfu' (Grecia) , bollo " al mittente servizio sospeso " . All'interno circolare avente per oggetto notizie in ordine all'iscrizione al P.N.F dell'ingegnere in missione .



9/9/1943 da Milano per Napoli " al mittente per servizio sospeso " ritornata in data 25/4/1944.



20/11/1943 da Macerata per la Svizzera con bollo di rispedizione “ servizio sospeso “ in quanto era vigente il blocco della corrispondenza verso l'estero (imposto da Hitler ) che ebbe a riprendere dopo il 22 gennaio 1944 pur in presenza di date diverse di riattivazione del servizio . Si ritiene che verso la Svizzera il servizio non fu interrotto in quanto sono state trovate missive giunte oltre confine nel periodo di blocco .



24 /5/1944 lettera da Roma per la Germania affrancata per lire 1 con due francobolli da 0,50 cent. Imperiale sovrastampati REPUBBLICA SOCIALE ITALIANA con bollo “ al mittente servizio sospeso “ in quanto i servizi postali erano interrotti a seguito delle operazioni militari in essere connesse alla liberazione di Roma avvenuta il 5 giugno 1944



7/08/1944 lettera affrancata per cent. 50 diretta a P.C. 765 , restituita con bollo accessorio "Ufficio P.da C. Sciolto AL MITTENTE ". L'ufficio POSTA DA CAMPO 765 era assegnato al 44° Comando Militare Provinciale di Firenze , e al 201° C.M.R. della Toscana. Chiuso l'1.8.44.



10/04/1945 fattura commerciale aperta oltre 15 gr. ( l. 1 ) raccomandata ( l. 1,50 ) diretta a Posta Civile N° 353 affrancata per lire 2,50 , bollo accessorio " AL MITTENTE "





27/04/1944 lettera ( l. 0,50 ) raccomandata ( l. 1,25 ) espreso ( l. 1,25 ) da Roma per Genova affrancata per l. 3 , bollo accessorio “ RESPINTA DALLA CENSURA AL MITTENTE “



22/05/1944 manoscritto ( l. 0,60 ) con lettera ( l. 0,50 ) raccomandata aperta ( l. 0,60 ) da Milano per Venezia affrancata per lire 1,70 , bollo accessorio “ RESPINTA DALLA CENSURA AL MITTENTE “



8/11/1943 da San Giovanni Bianco (Bg) per Tirano restituita con annotazione a mano  
" Al mittente **COMANDO** sciolto "



28/7/1944 lettera espresso per Venezia affrancata per lire 2, in tariffa , bollo lineare "Respinto al mittente".



9/9/1943 lettera da Cortemaggiore (Piacenza) per Acerno (Sa) , bollo "al mittente" senza ulteriori indicazioni , restituita probabilmente a causa delle difficoltà di consegna conseguenti all'armistizio di Cassibile .



?/?/19?? Lettera per P.M. 92 per cent.60 con bollo "al mittente servizio sospeso".



23/6/1944 cartolina illustrata non affrancata spedita da Pallanza per Posta da Campo 83805/F restituita al mittente con etichetta "All'ufficio Postale AL MITTENTE servizio non ammesso perche' cartolina panoramica "

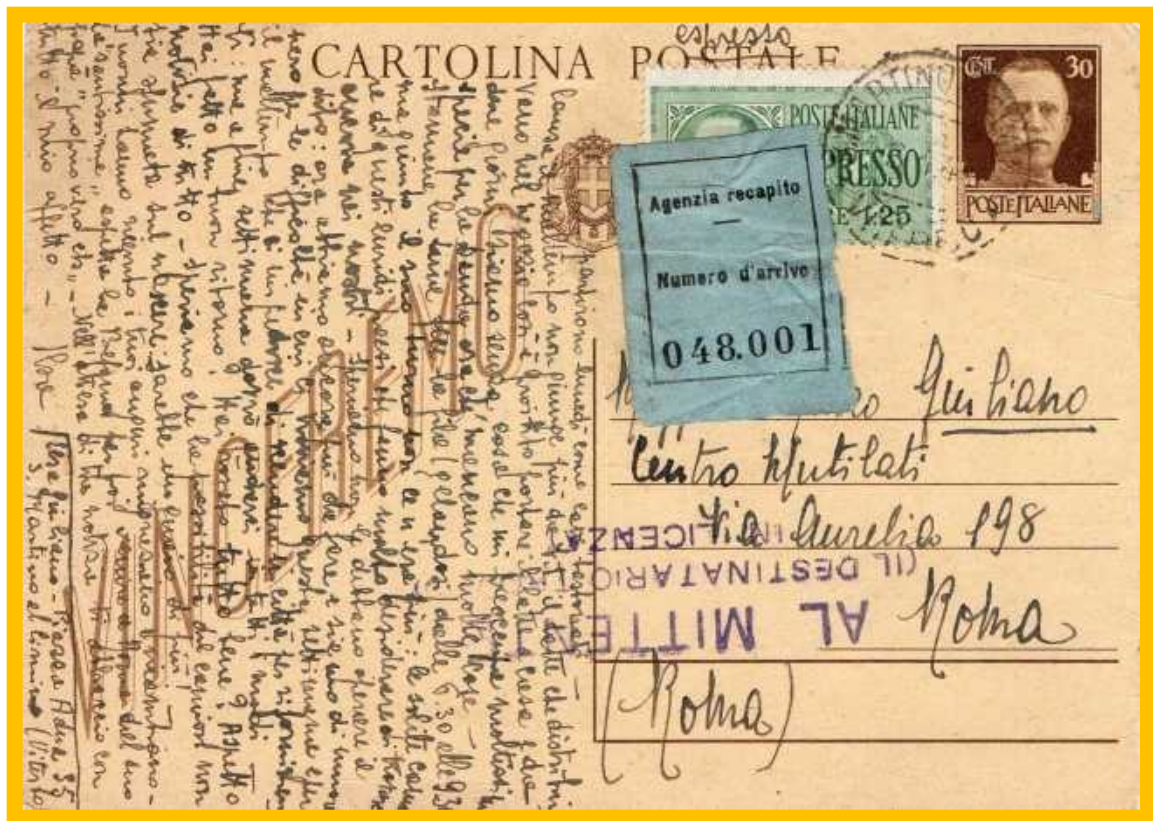

5/1/1944 cartolina postale espresso consegnata tramite recapito autorizzato diretta a militare affrancata per lire 1,55 diretta a Roma restituita "al mittente Il destinatario trovasi in licenza".



22/11/1944 lettera affrancata per cent. 50 diretta a Feldpost n° 43190 Il restituita al mittente in quanto "numero Posta Militare sbagliato".



27/8/1943 – Aerogramma da Savignano sul Panaro (Modena) diretto a Lisbona (Portogallo). Timbrato in partenza il 27/8/1943. Censurata dall'UCPEI di Roma con la fascetta VERIFICATO PER CENSURA, il timbro doppio cerchio viola UFFICIO CENSURA POSTA ESTERA I ed il timbro del censore 605 I (al retro), bollo lineare accessorio "AL MITTENTE SERVIZIO SOSPESO" e bollo di ritorno a Savignano del 9/2/1944. Esempio di "triangolazione postale" (ovvero di corrispondenza diretta in USA ma non potuta spedire direttamente dall'Italia agli Usa per il blocco fra i due stati belligeranti, quindi spedita in Portogallo presso una casella di posta per il successivo inoltra in Usa. Il motivo della restituzione al mittente e' da ritenersi legato all'utilizzo dell'aviazione riservata ai diplomatici incaricati di trattare le condizioni a seguito dell'armistizio.



13/8/1944 lettera raccomandata diretta a militare, da Bologna per Monza affrancata per lire 1,50, bollo accessorio "al mittente destinatario trasferito attendere nuovo indirizzo".

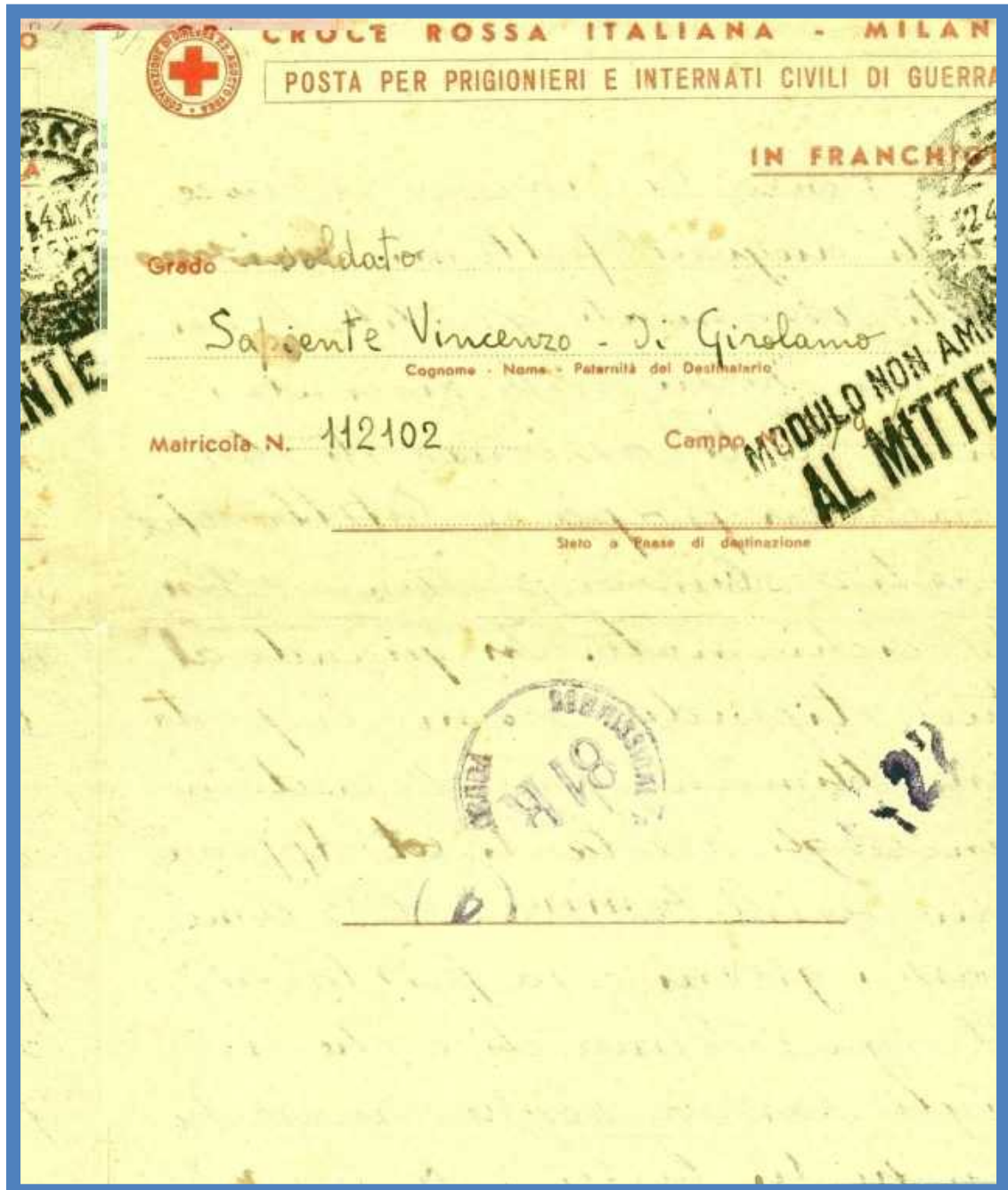

12/4/1944 modulo della Croce Rossa Italiana –Milano . Posta per prigionieri e internati civili di guerra in franchigia diretto a militare internato in campo in Germania . Viene restituito al mittente con lineare "MODULO NON AMMESSO " . Le autorità militari tedesche non consentivano l'utilizzo di moduli con contenuti difforni da quelli espressamente autorizzati .



10/2/1944 cartolina postale da Trieste per Zara con bollo accessorio “ **Al mittente Servizio sospeso per Zara** “

Zara viene occupata dalle truppe tedesche il 10 settembre 1943.

Il 2 novembre avviene il primo grande bombardamento di Zara al quale, nei successivi mesi faranno seguito altri 54 bombardamenti sganciando oltre 600 tonnellate di esplosivo: il 75% degli edifici andranno distrutti. Il 25 aprile 1944 i tedeschi ordinano lo sgombero totale di Zara; il 27 maggio viene affondato il piroscafo Sansego ultimo mezzo di comunicazione tra Zara e Trieste (qualche raro volo di idrovolanti della Croce Rossa continuerà fino alla fine di luglio). La notte del 30 ottobre 1944 i tedeschi abbandonano Zara e il mattino del 31 ottobre entrano in Zara, senza combattere, i partigiani jugoslavi.

Il 16 gennaio 1944, a seguito di bombardamento, viene distrutto il palazzo della posta e, a seguito di incendio, vengono incenerite tutte le scorte di francobolli.

Viene organizzato un ufficio postale di emergenza presso la Caserma Vittorio Veneto. L'ufficio postale di emergenza, a metà luglio 1944, si trasferisce in una baracca nella frazione Casali: il servizio era ridotto al minimo.

Dal gennaio 1944 tutte le raccomandate indirizzate a Zara sono fermate a Trieste perché il servizio era stato sospeso. Portano il timbro: "Servizio sospeso al mit." o "Servizio sospeso per Zara"

I documenti giunti a Zara (posta ordinaria), ma impossibilitati alla consegna portano il timbro "AL MITTENTE" e l'annullo "UFFICIO CORRISP. PACCHI - ZARA"

I documenti indirizzati a Zara, sottratti dai partigiani e recuperati dalla X° M.A.S. portano il timbro rosso su due righe "Corrispondenza sottratta da partigiani - e recuperata dalla X° Flott. M.A.S.“





27/10/1944 lettera raccomandata con affrancatura meccanica per lire 2,50 , diretta a Forlì tornata al mittente con bollo accessorio “ **AL MITTENTE EVENTI BELLICI** “ in data 9/12/1944  
Nel periodo infuriavano gli scontri tra gli alleati e i partigiani da una parte e le truppe nazifasciste dall'altra . La città' di Forlì venne liberata il 9/11/1944 .

10

**Kriegsgefangenenpost**  
Correspondance des prisonniers de guerre

**Antwort-Postkarte**  
Carte postale de réponse

An den Kriegsgefangenen  
Au prisonnier

**U.S. ARMY  
P.W.  
EXAMINER**

Pepe Giuseppe

Gel. ihrenfrei! Franc de port!

<b>Absender:</b> Expéditeur: Vor- und Zuname: Nom et prénom	Gefangenenummer: No. du prisonnier: <u>M 46/20</u>
Ort: <u>Pepe Salvatore</u> Lieu	Lager-Bezeichnung: Nom du camp: <u>Ado, 15, 43</u>
Straße: <u>Via Leonardo</u> Rue	<u>M.-Stammlager XII A</u>
Kreis: <u>Veste Via Leonardo</u> Département	<u>Deutschland (Allemagne)</u>

**ALMUTT**

27/3/1945 cartolina postale diretta a prigioniero di guerra in Germania M.-Stammlager XII A , proveniente da Veste (Lecce) restituita "al mittente" . Lo Stalag o Stammlager XII- A (campo base) era situato in Renania -Palatinato a Linburg -Dietz presso Koblenza ed accoglieva i prigionieri appartenenti alla truppa ed i Sottufficiali . Al fronte il visto di censura dell'U.S Army POW Examiner . La corrispondenza , presumibilmente e' pervenuta a guerra ormai terminata ed il militare a cui era diretta aveva riacquisito l'agognata libertà .

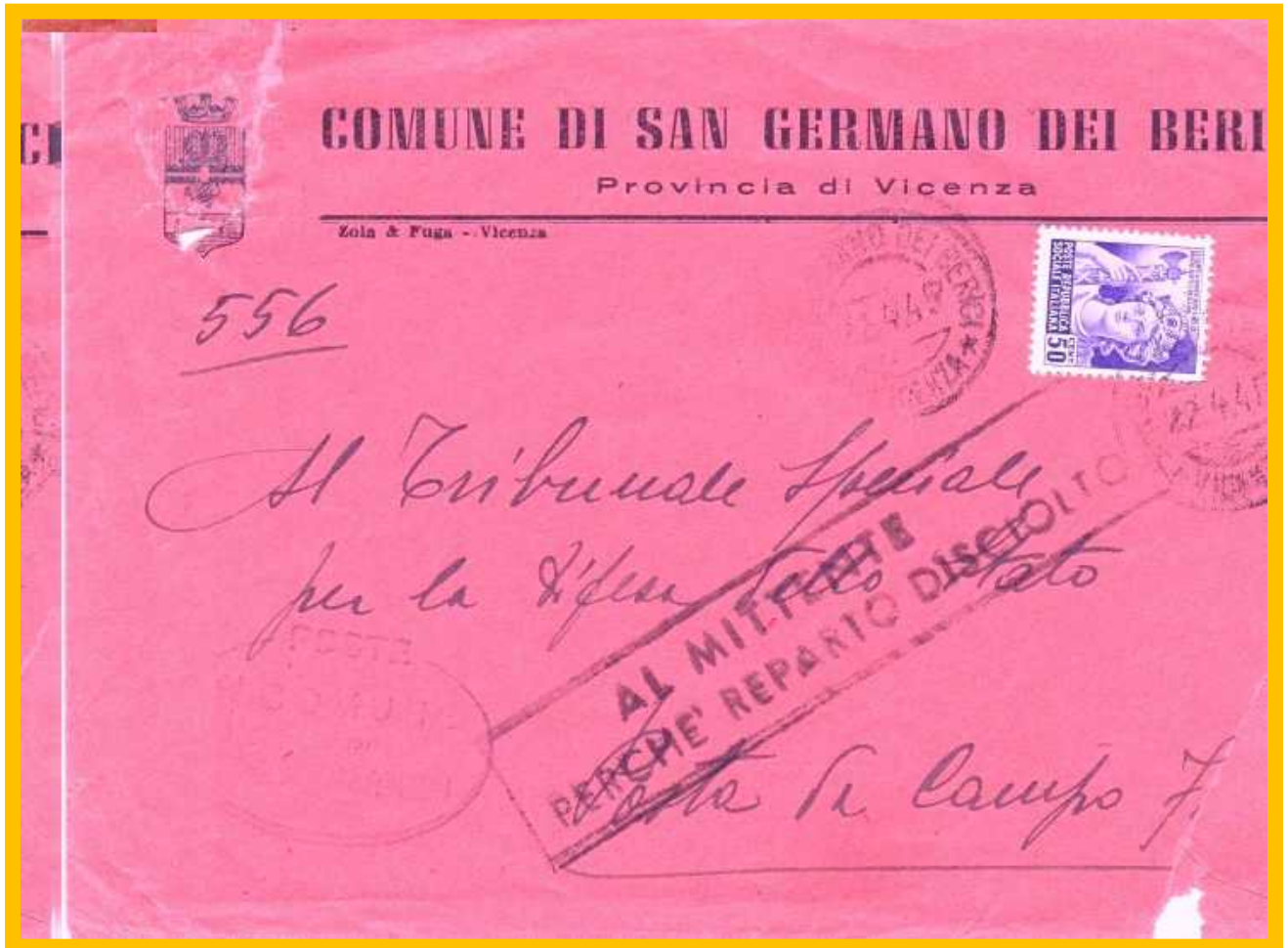

22/4/1945 lettera da San Germano dei Berici per Il Tribunale Speciale per la difesa dello Stato Posta da Campo 7?? , "al mittente perche' reparto disciolto"

Il Tribunale Speciale per la sicurezza dello Stato , organo speciale del regime fascista italiano , competente a giudicare i reati contro la sicurezza dello Stato e del regime. Ad esso successe il Tribunale Speciale per la Sicurezza dello Stato della RSI creato con D.Lvo del Capo dello Stato n°794 del 3/12/1943 ed opero' a secondo delle vicende belliche a : Verona , Mantova , Padova , Bergamo e Torino . Fu sciolto al termine della guerra .



1 17/01 /1945 lettera espresso da Arzignano (Vicenza) per Posta da Campo 853 , bollo accessorio al verso "la corrispondenza da e per militari con indicazioni di localita' invece di Posta da Campo non ha corso". Al Nord la posta militare si trasformò in Posta da Campo la cui costituzione si ebbe il 22 Novembre 43 ed entrò in attività col 1° Gennaio 1944 per ordine dello Stato Maggiore Esercito della R.S.I.



17/02/1945 lettera per Orano (Algeria) , annotazione "non ammessa occorre indirizzo civile del mittente "

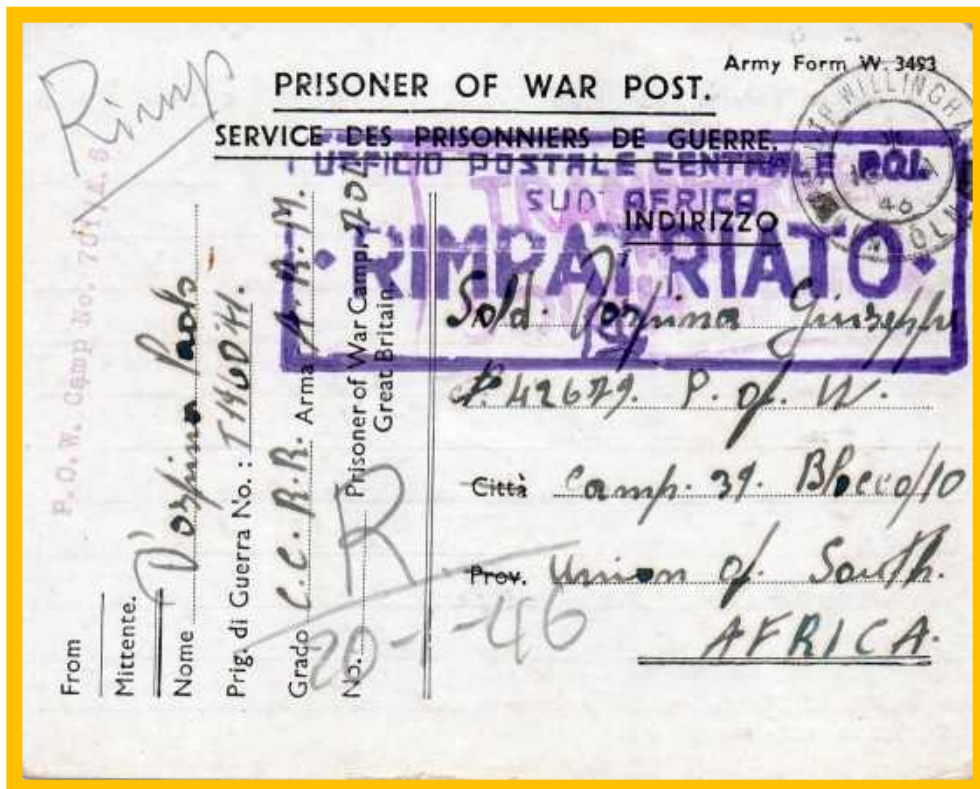

10/1/1946 cartolina in franchigia diretta a militare P.O.W in Sud Africa restituita al mittente in quanto " RIMPATRIATO " , vedasi anche annotazione a mano R. 20/1/46 .



6/5/1946 lettera diretta in Eritrea restituita al mittente con annotazione a mano " RIMPATRIATO "



**AL MITTENTE PERCHE' NESSUN RINTRACCO PRIGIONIERO" bollo di rispedizione su Modello 26 Edizione 1944 delle Poste da Napoli 28/9/1945 . Probabilmente relativo ad un pacco diretto a prigioniero di guerra che non e' stato rintracciato e quindi il pacco non e' stato recapitato**



19/5/1948 lettera da Milano per Haifa affrancata per lire 50 tornata "AL MITTENTE PERCHE' IRRECAPITABILE PER EVENTI BELLICI " probabilmente conseguenza della battaglia di Haifa , chiamata dalle forze ebraiche Operazione Bi'ur Hametz . Fu un'operazione effettuata il 21-22 aprile 1948. L'obiettivo dell'operazione era la cattura dei quartieri arabi di Haifa e fu un evento importante nelle fasi finali della guerra civile in Palestina , che portò alla guerra arabo-israeliana del 1948



29/6/1982 da Firenze per Beirut ritornata al mittente con talloncino “ Al mittente relazioni postali temporaneamente interrotte “



21/03/1994 cecogramma , carta puntinata ad uso dei ciechi , affrancato per lire 350 , espresso via aerea diretto a Mogadiscio restituita al mittente in quanto come da bollo lineare " **TRAFFICO POSTALE SOSPESO** " . L'affrancatura copre esclusivamente la soprattassa aerea per l'Africa in quanto la corrispondenza ciechi era in totale esenzione .





06/12/1993 stampe tariffa ridotta per Mogadiscio con bollo "servizio momentaneamente sospeso". Era in corso la guerra di Somalia con il conseguente intervento delle Nazioni Unite .

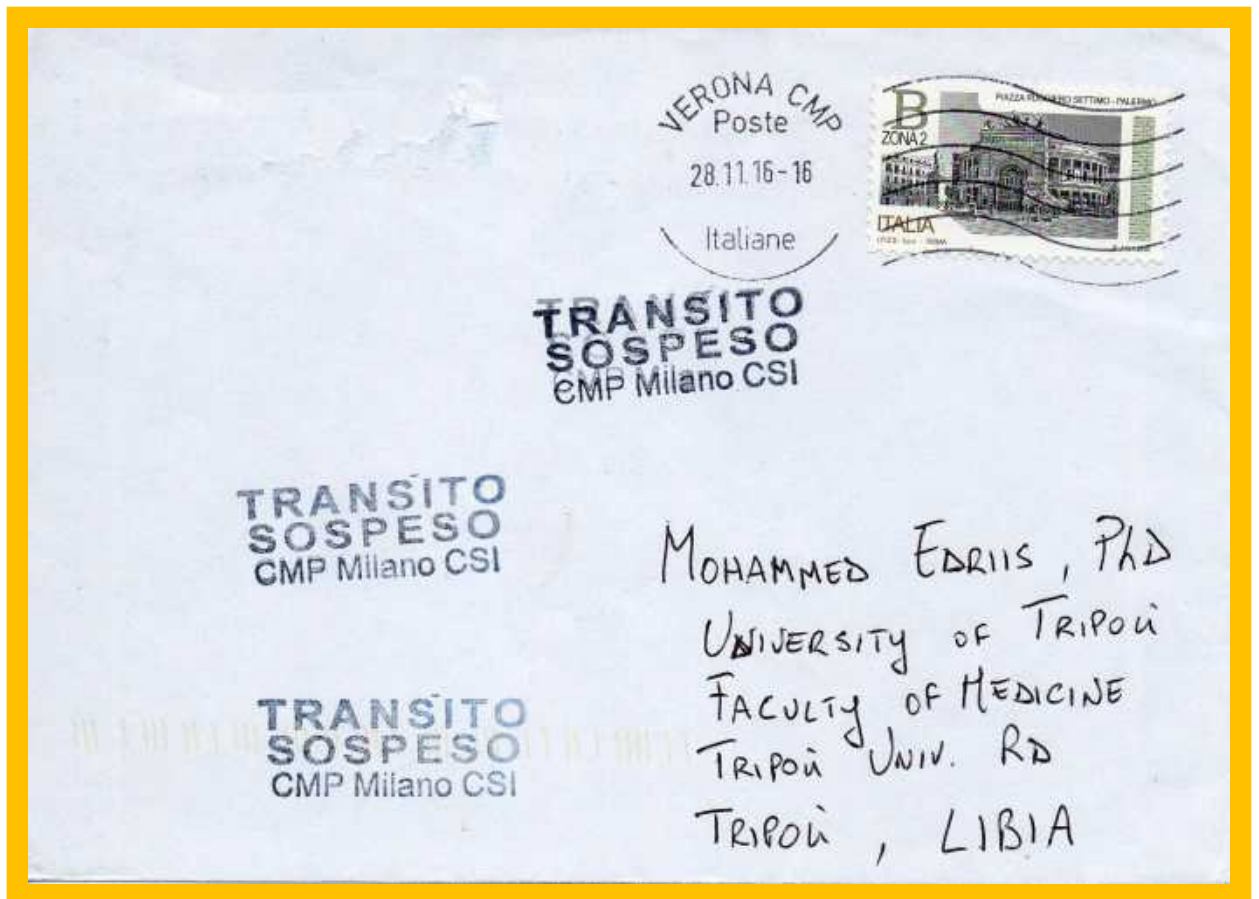



25/5/1889 lettera 1° porto affrancata come stampa raccomandata da Torino , per via di Cagliari , indirizzata ad Iglesias . Giunse il giorno 22 , ma il destinatario non fu trovato o respinse il documento che ritorno a Torino il 7 giugno. All'interno lettera prestampata con la convocazione di un'assemblea dei creditori di un fallimento .



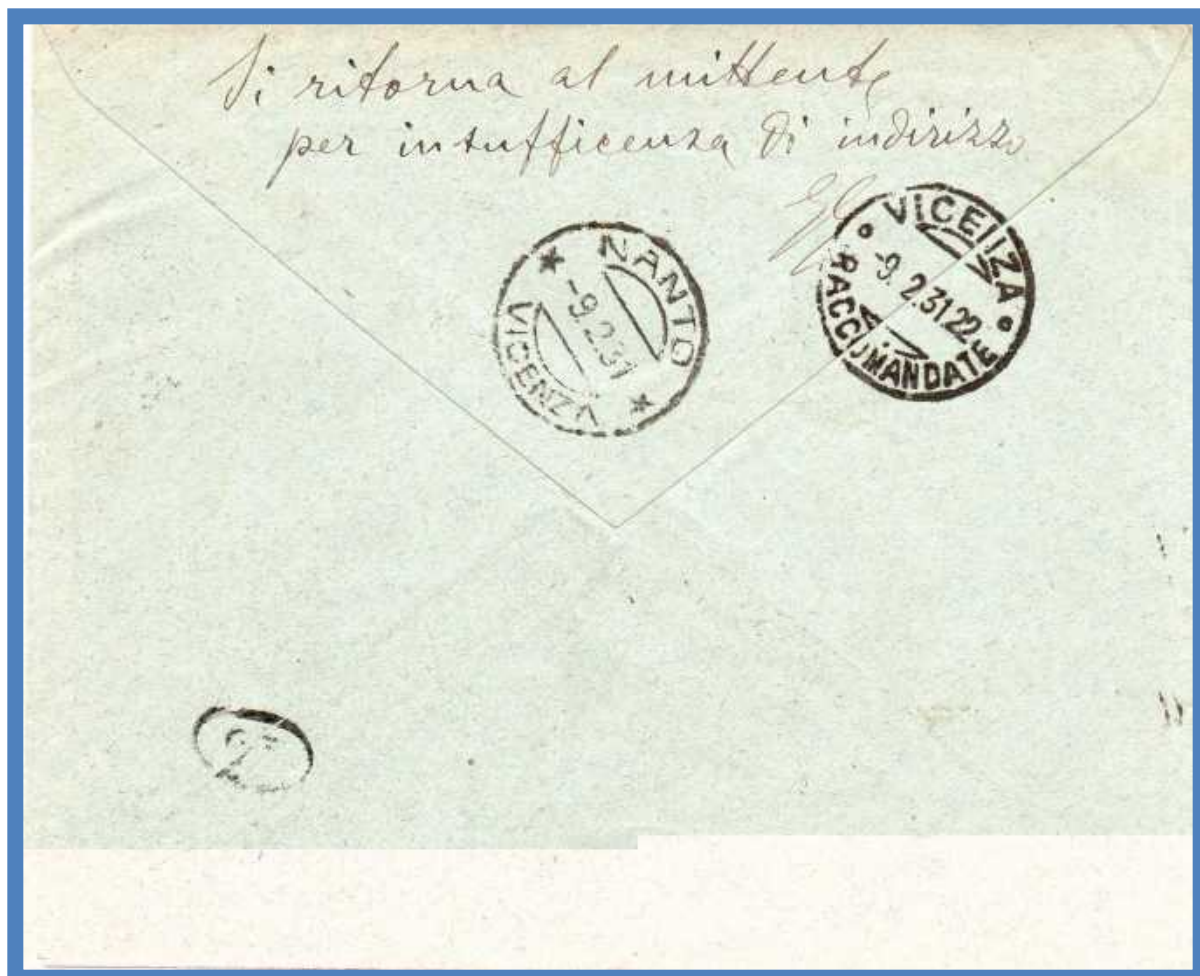

7/2/1931 lettera 1° porto raccomandata affrancata per l. 1,25 , annotazione del portalettere " si ritorna al mittente per insufficienza di indirizzo ".



05/03/1917 cartolina da Vigevano affrancata per cent. 10 , bollo accessorio " al mittente per insufficienza d'indirizzo " .



1/12/1940 lettera per Roma affrancata per cent. 25 , bollo accessorio "al mittente indirizzo insufficiente". Evidente l'errata indicazione dell'indirizzo , Via di Valle Giulia invece di Via di Villa Giulia entrambi presenti a Roma.

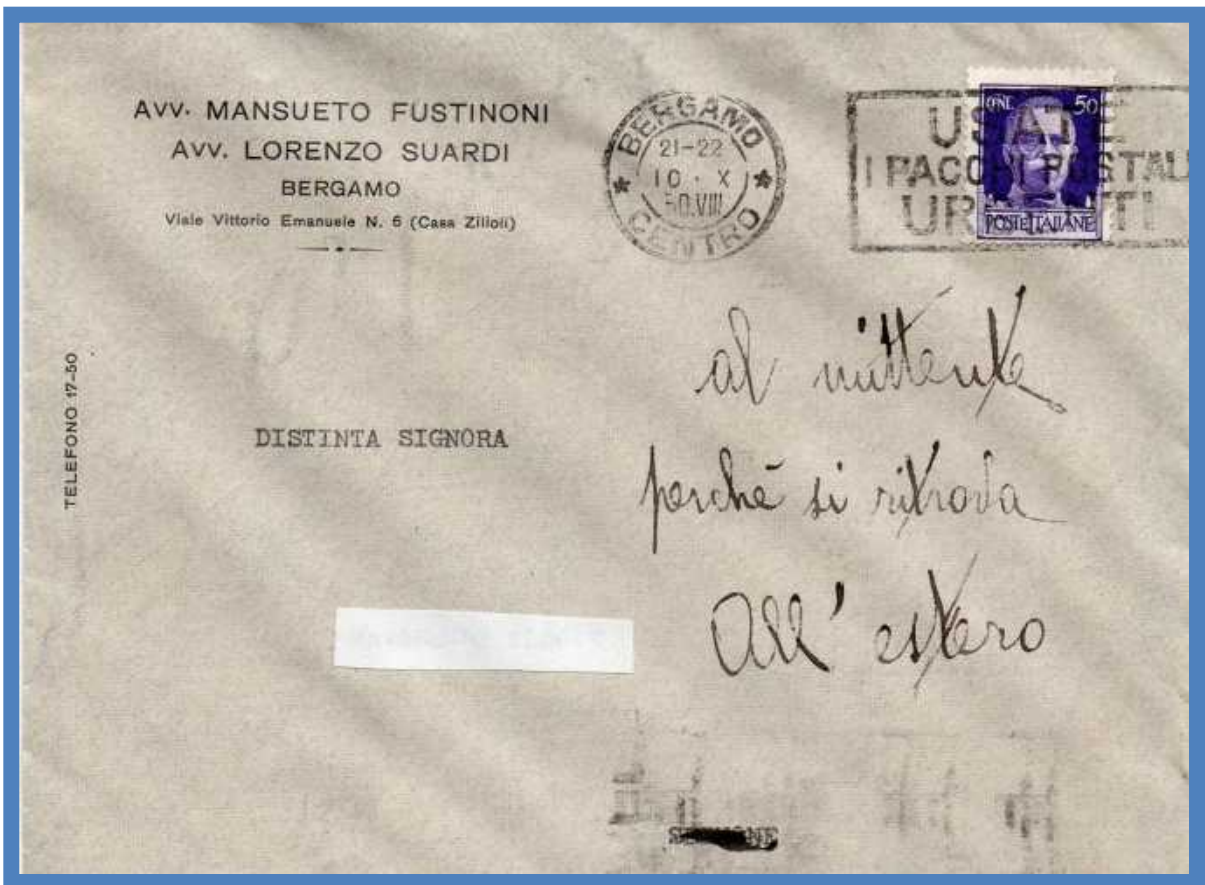

10/10/1930 lettera con annotazione " al mittente perche' si ritrova all'estero "



18/9/1940 lettera da Milano per Bari affrancato per cent. 50 , annotazione del portatore " si restituisce al mittente perche' chiamato alle armi e non si conosce la destinazione "



13/8/1947 da Taglio di Po per Milano affrancata per lire 10 restituita in quanto “ indirizzo insufficiente”



2/6/1967 lettera per Milano da Padova affrancata per L. 40 con “al mittente indirizzo insufficiente”





27/10/1949 lettera affrancata per lire 20 con bollo accessorio “al mittente “ e annotazione del portaletere “ si restituisce al mittente perche’ il collegio e’ stato soppresso “



14/10/1946 lettera per Firenze rispedita per Padova affrancata per lire 2 , bollo accessorio “via che non esiste “ e “ sconosciuto al portalettere “

ASSOCIAZIONE NAZIONALE  
FAMIGLIE DEI CADUTI IN GUERRA  
(ERETTA IN ENTE MORALE IL 7 FEBBRAIO 1924)

COMITATO PROVINCIALE DI VERCELLI

— Corso Libert , 93 -- Telefono 23-07 —

Mod. di n. 24-13  
Edizione 1930

Al mittente  
A l'envoyer  
perch  l'indirizzo insufficiente  
parce que  
vi sono diversi  
omonimi



11/6/1952 lettera per Cavaglia' con talloncino Mod. di 24 – B ed 1930 “ al mittente indirizzo insufficiente vi sono diversi omonimi “

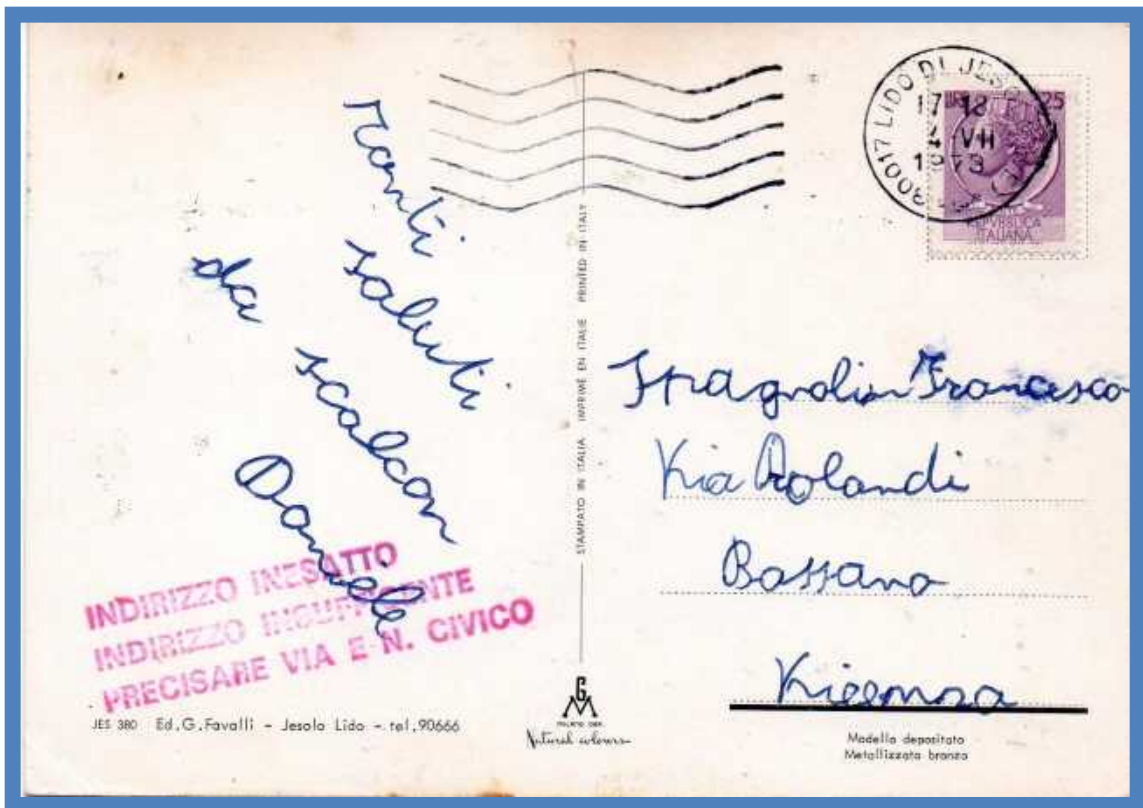

04/07/1973 cartolina per Vicenza affrancata per lire 25 , bollo accessorio " indirizzo inesatto indirizzo insufficiente precisare via e n° civico " .

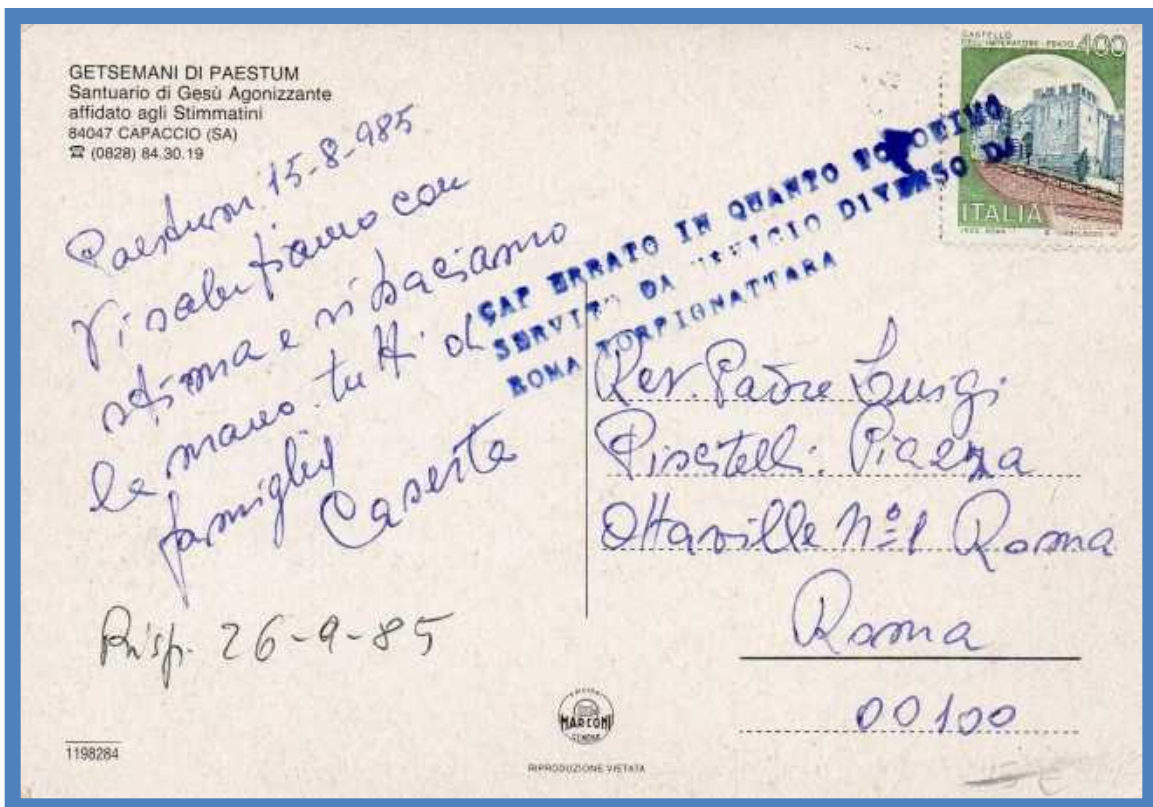

15/8 /1985 cartolina per Roma affrancata per lire 400 , bollo accessorio " cap errato in quanto toponimo servito da ufficio diverso da Tor Pignattara ". Comunque la corrispondenza venne recapitata in quanto il Reverendo Padre ha annotato " risp. 26/9/1985 " .



21/10/1975 lettera raccomandata per Milano affrancata per lire 300 (lettera 100 raccomandata lire 200 ) restituita " al mittente perche' richiesta "

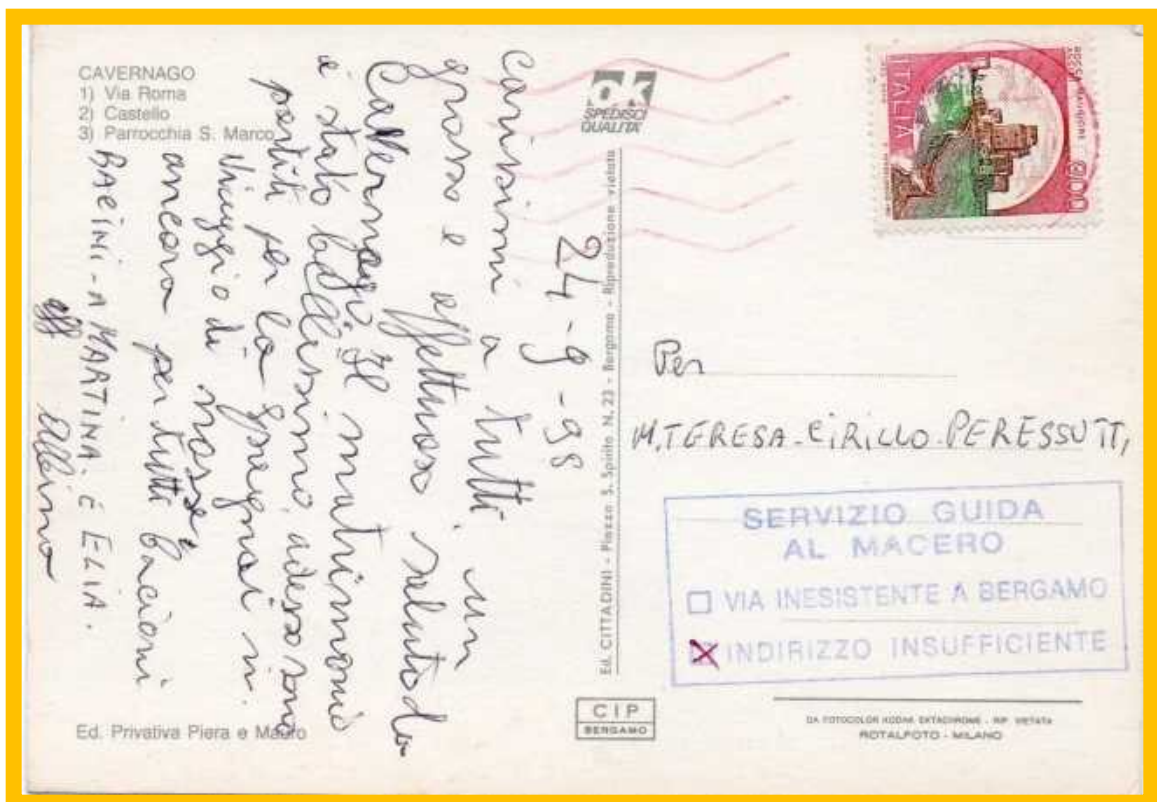

24/9/1998 cartolina senza destinatario trasmessa a cura del Servizio Guida " al macero in quanto indirizzo insufficiente "



?/12/1890 lettera raccomandata per Genova rispedita al mittente in quanto come da annullo lineare al verso "non dimandata"



6/08/1935 lettera 1° porto raccomandata affrancata per lire 1,75 , annotazione del portalettere "respinta dal destinatario"



15/04/1938 notificazione atti giudiziari in tariffa manoscritti aperti affrancata per lire 2,30 per Termini Alta , talloncino Mod 24-b Edizione 1930 “ Al mittente perche' respinta dall'Avv. Pietro Giardina “



23/11/1917 cartolina postale charge' per Firenze proveniente da Berna restituita " al mittente " con bollo accessorio " non dimandata " .

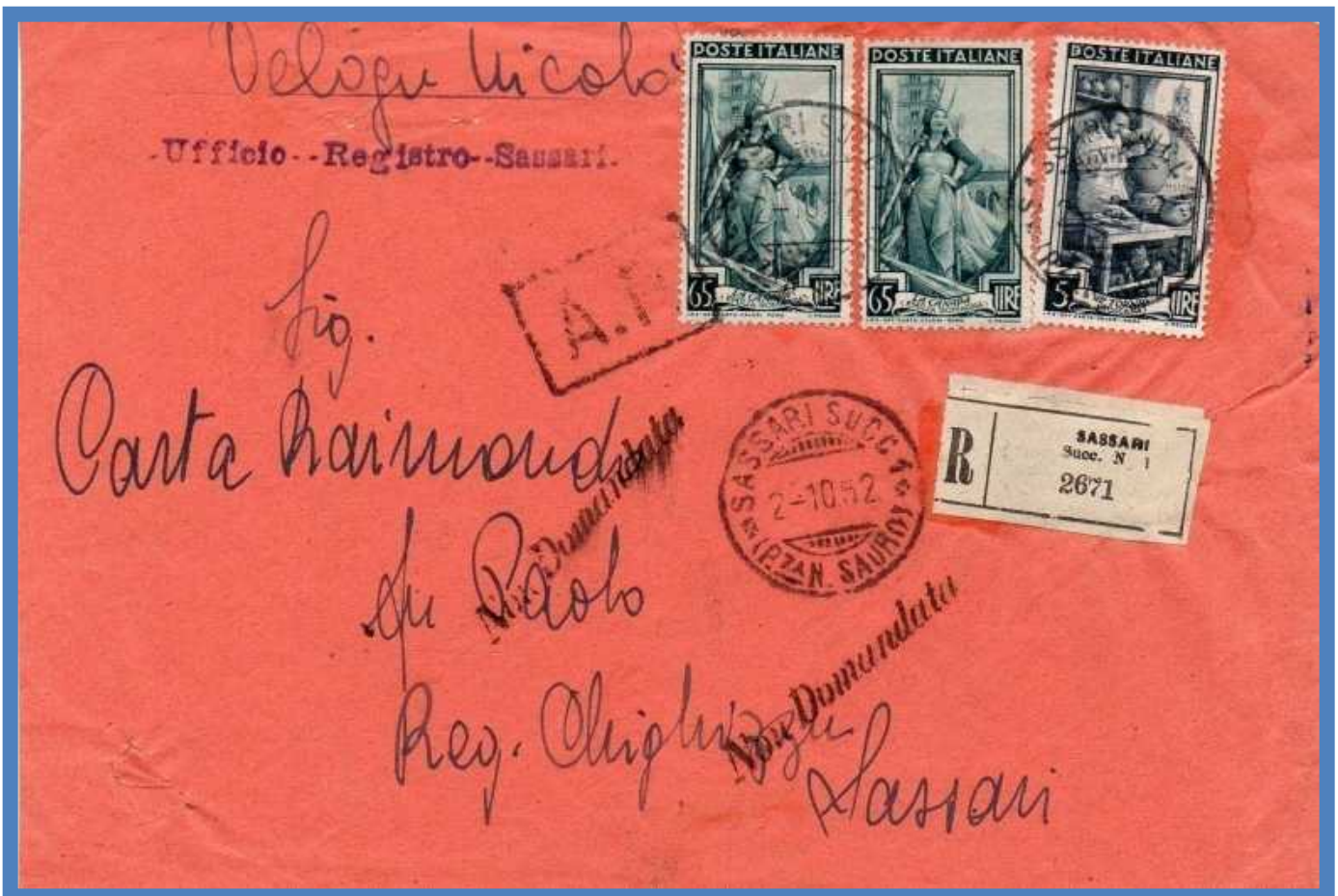

2/10/1952 lettera raccomandata per Sassari, bollo lineare " non domandata " , tariffa notificazione atto giudiziario chiuso fino a 15 gr. per lire 1,35 .





10/08/1957 lettera raccomandata affrancata per lire 280 annotazione del portalettere " si trova all'ospedale e il figlio non vuole riceverla "



26/5/1890 da Cento per Roma restituita al mittente con bollo lineare " INCOGNITO ROMA ZONA CENTRO "



2/8/1899 Cartolina postale per Firenze , bollo accessorio " sconosciuto al portalettere "



1/2/1901 cartolina da Ferrara per Torino affrancata per cent. 2 bolli accessori “sconosciuto al portalettere “ “ Al mittente “ “non chiesta” e annotazione del portalettere “ non esiste detto numero ... “



lettera da Vicenza per Carre' restituita al mittente prima a Vicenza e successivamente a Thiene con mod. 24-b edizione 1918 con la curiosa nota " aperta da un certo Maulan Giovanni e non sua quindi per la paternità "



23/2/1922 cartolina da Catanzaro diretta a Berlino , destinatario non trovato , come da lineare in viola in tedesco " NICHT ... " , e pertanto restituita al mittente . Nonostante i numerosi tentativi dei portalettere di Catanzaro ( vedi bolli da 1 a 11 ) lo stesso non viene rintracciato , benché fosse un Generale e pertanto viene apposto il lineare " Sconosciuto dal Portalettere " .

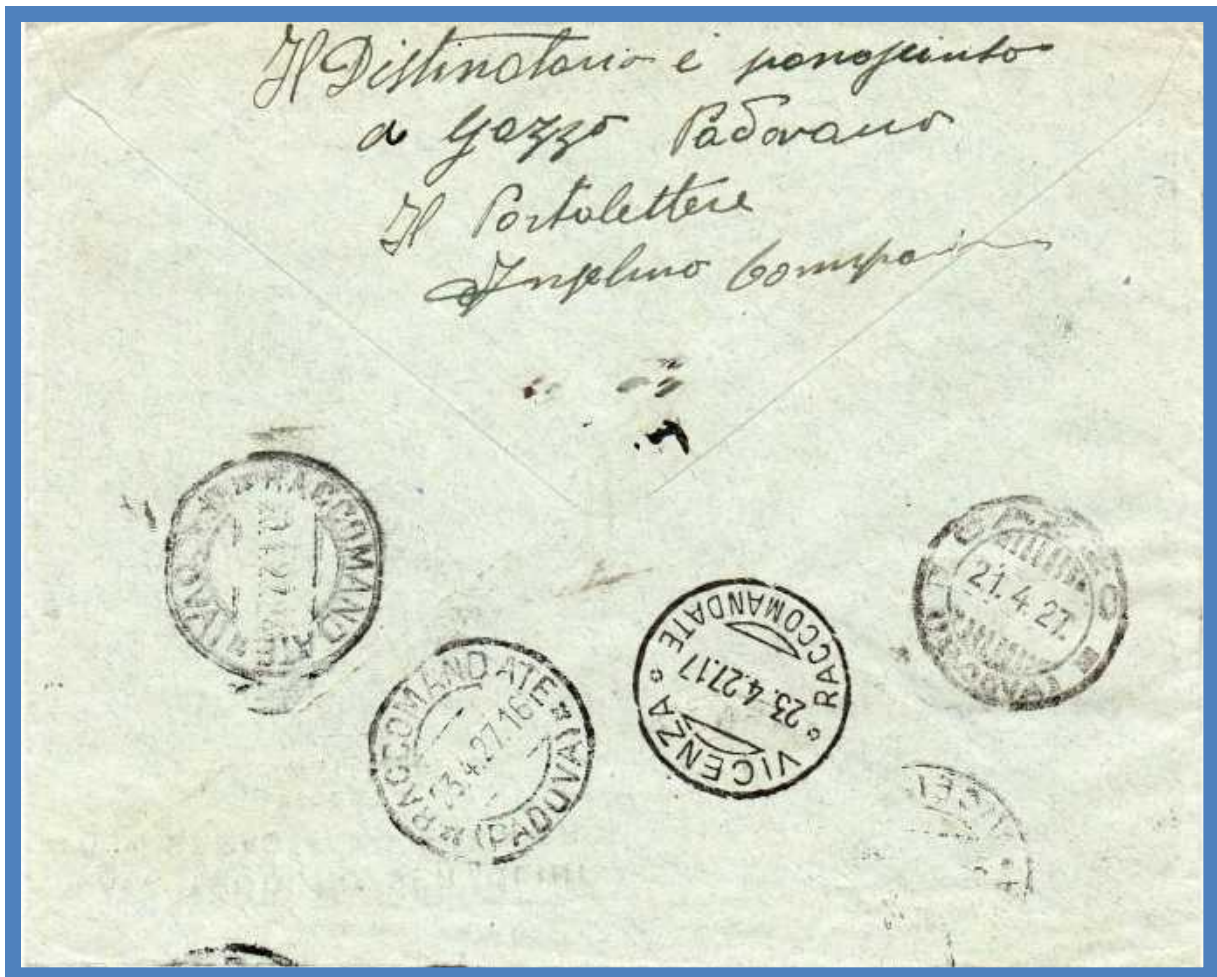

20/4/1927 lettera 1° porto raccomandata affrancata per lire 185 , annotazione del portalettere  
“ il destinatario e' sconosciuto a Gazzo Padovano “



06/09/1926 lettera ( l. 0,60 ) espresso ( l. 1,25 ) affrancata per l. 1,85 per Milano restituita al mittente con targhetta " SCONOSCIUTO vedi M. 72 N. 2 Succ. n. 6 " .



13/12/1931 lettera affrancata per cent 50 diretta a Giusano con annotazione del portatore "aperta per conformita' di nome . Al mittente destinatario sconosciuto "

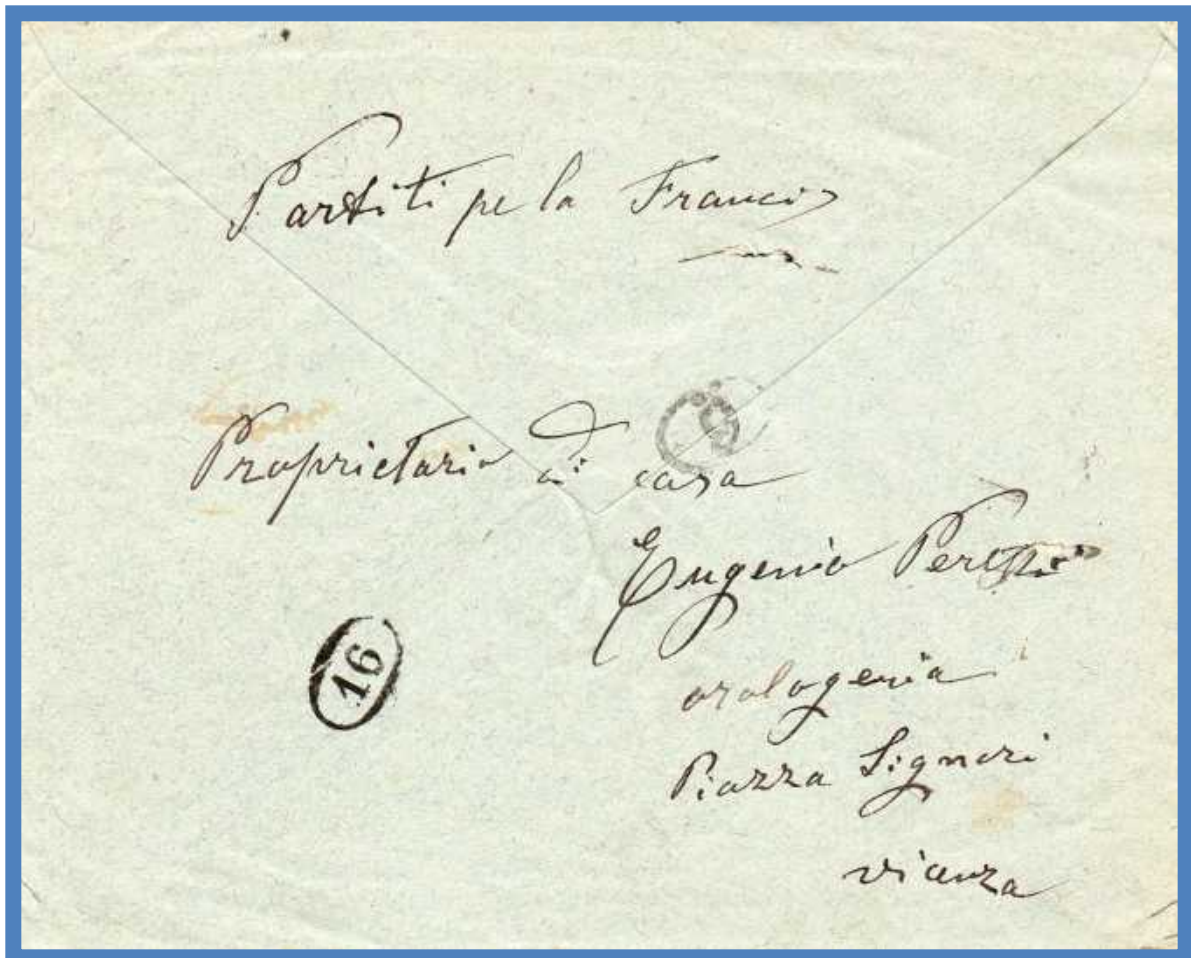

21/10/1931 lettera 1° porto raccomandata affrancata per lire 125 , annotazione del portalettere "partiti per la Francia"





26/??/1947 cartolina affrancata per l. 2 restituita al mittente con annotazione “ sconosciuto “



17/5/1931 cartolina postale con risposta pagata restituita al mittente , bollo lineare “al mittente perche' dest . Sconosciuto “



27/12/1933 lettera 1° porto raccomandata affrancata per l. 1,75 , annotazione del portalettere " sconosciuto a Littoria "



18/6/1934 lettera per Roma affrancata per cent. 25 "AL MITTENTE"



31/10/1944 lettera per Macerata affrancata per l.1 , bollo accessorio " si ritorni al mittente"



29/12/1934 lettera raccomandata affrancata per cent. 120 restituita al mittente in quanto " **NON ISCRITTO ALL'ANAGRAFE DI BASSANO** ". Se il destinatario era sconosciuto ai portalettere , era possibile fare delle ricerche presso l'anagrafe del comune e se il destinatario risultava non conosciuto e quindi non residente nel comune , la corrispondenza veniva restituita al mittente .



7/3/1946 lettera per Brindisi reindirizzata per Bari con bolli accessori “ **Indirizzo insufficiente**” e “ **sconosciuto dal portalettore**” con bollo amministrativo “ **Commissione epurazione personale** ”

Le "commissioni per l'epurazione", furono regolamentate dal decreto legislativo luogotenenziale del 13 settembre 1944 n. 198.

Il Commissario proponeva le sanzioni alle "commissioni per l'epurazione", comminando sanzioni amministrative. Invece, per membri del Governo, delle Assemblee legislative o alti gerarchi, le sue proposte di sanzioni penali confluivano all'Alta Corte di giustizia per le sanzioni contro il fascismo : in tali procedimenti l'Alto commissariato aveva funzioni di pubblico ministero .

Il Decreto Luogotenenziale n. 159 del 22 aprile 1945 regolamentò ulteriormente la materia.

Dopo la caduta del fascismo, la commissione di epurazione fu un organo istituito con l'incarico di rimuovere dai loro incarichi le persone più coinvolte con il passato regime.

Secondo le statistiche ufficiali ci fu un gran numero di procedimenti aperti a carico dei funzionari, ma prevalse presto un atteggiamento meno rigoroso. Su proposta del ministro della Giustizia e leader del Pci Palmiro Togliatti fu poi prevista una amnistia generale .



13/11/1941 lettera raccomandata Servizio Notificazione atti diretta a Como affrancata per L. 1,85 con annotazione del portalettere " al mittente ". Al verso timbrini ovali a numero dei portalettere di Como dal n° 1 al n° 26 .



13/6/1923 cartolina postale affrancata per cent. 30 per Vicenza restituita al mittente in quanto " SCONOSCIUTO DAI PORTALETTERE "



4/2/1945 da Trebaseleghe per Padova affrancata per lire 1 " SCONOSCIUTO DAL PORTALETTERE "

**Capitolo 4 : Corrispondenze non recapitate , destinatario sconosciuto o irreperibile**

11/5/1934 lettera da Este per Monselice affrancata per cent. 50 ritornata al mittente in quanto sconosciuto al portalettere , timbro in cartella " MUNICIPIO DI MONSELICE Sconosciuto in Anagrafe ".



18/11/1959 da Vicenza per Asola con bollo lineare del " COMUNE DI ASOLA Visto : non risulta l'anagrafe ed e' sconosciuto nel Comune ".





10/1/1935 manoscritto raccomandata aperta da Treviglio per Bergamo affrancata per l. 1,20 , manoscritto (cent 60 ) raccomandata aperta (cent.0,60 ) restituita " al mittente " in quanto " **Sconosciuto al portalettere** ". La corrispondenza presenta al centro un filo di cotone di colore rosso passante che contorna il retro della busta . Inoltre il bordo in alto e' aperto e sicuramente dal tipo di taglio si desume che lo stesso e' stato effettuato con tagliacarte , il bordo verticale a sinistra e' lo stesso aperto ma tagliato con forbici o con taglierina . Pertanto la busta e' stata spedita aperta con taglio verticale a sinistra effettuato prima della spedizione . Dopo e' stato apposto il filo rosso con lo scopo di trattenere il manoscritto ed evitare che fuoriuscisse dalla busta aperta . In arrivo la busta che poteva essere lacerata previo strappo del filo e' stata invece aperta previo utilizzo del tagliacarte.



22/11/1943 lettera per Milano affrancata con 10 cent. recapito autorizzato a cura di una agenzia autorizzata . Non avendo trovato il destinatario venne restituita al mittente , previa apposizione di bollo lineare . Venne rispedita tramite posta ordinaria senza integrazione di affrancatura e quindi tassata al retro per il doppio del mancante (tariffa stampe di cent. 25 ) .

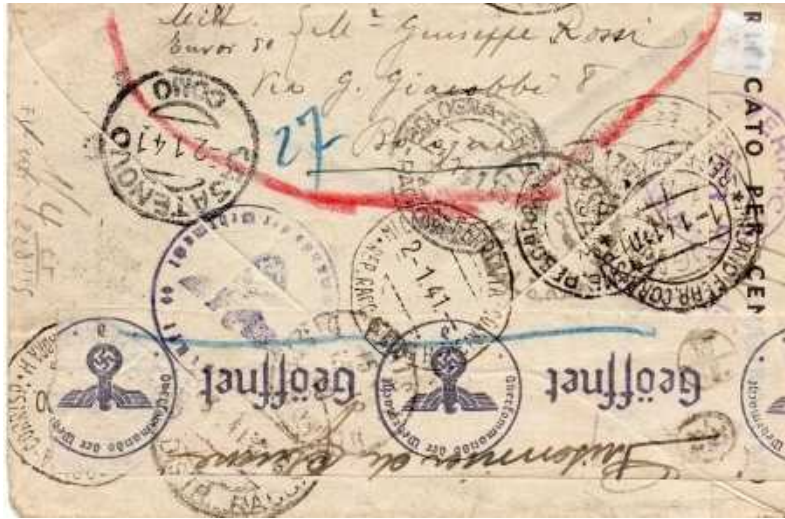

1/10/1940 , lettera raccomandata da Casatenovo per Parigi con doppia fascetta di censura (italiana e tedesca ) , bolli di censura , numerosi bolli di transito , bolli accessori ed etichetta delle Poste francesi bilingue " Inconnu " .

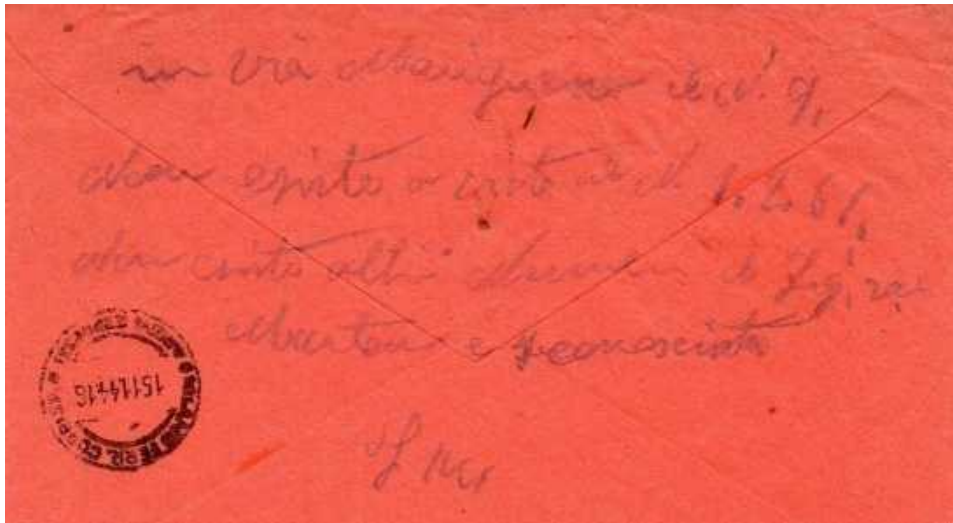

15/11/1944 lettera espresso da Milano per città affrancata per lire 3,50, bollo " al mittente le indicazioni a tergo del...per il mancato...." al verso le motivazione del mancato recapito.

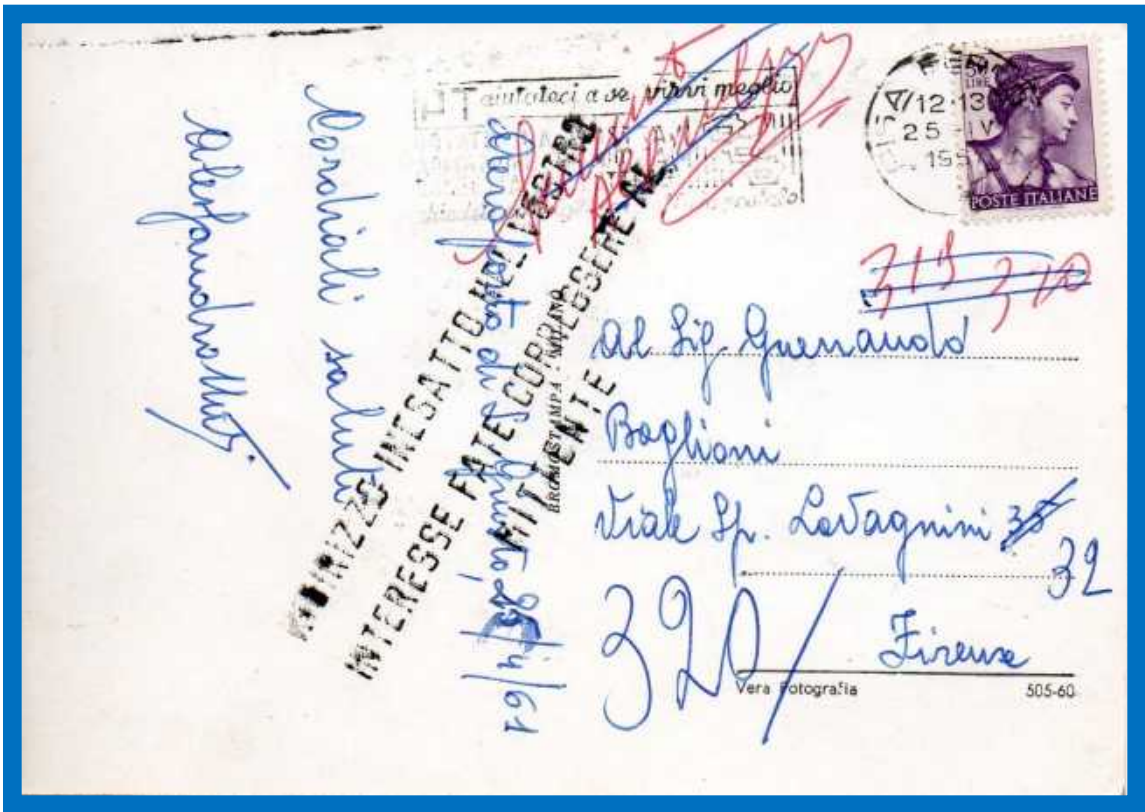

25/04/1955 cartolina con bollo “ Indirizzo inesatto nel vostro interesse fate correggere il mittente “



30/6/1955 notificazione atto giudiziario affrancato per lire 120 , talloncino Mod 24-b Edizione 1949 " sconosciuto all'anagrafe VICENZA ".



26/1/1955 cartolina postale raccomandata con talloncino Mod. di n. 24 B edizione 1941 " non recapitabile perche' indirizzo insufficiente indicare paternita' et numero abitazione via "



21/7/1961 raccomandata con avviso di ricevimento per Trenta affrancata per lire 200 (notificazione atto giudiziario fino a 20 gr. , talloncino Mod 24-b Edizione 1946 "sconosciuto non esiste all'anagrafe di questo Comune ".



1 30/10/1962 raccomandata 1°porto diretta a Catanzaro affrancata per lire 90 , bollo accessorio "Al mittente non abita piu " .

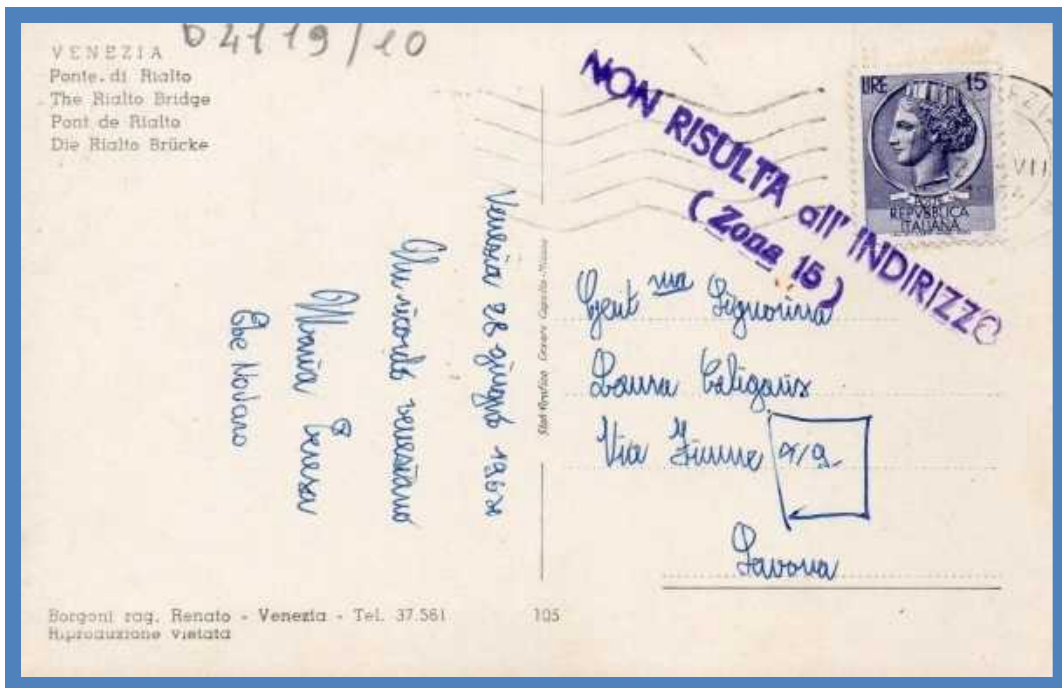

28/5/1964 cartolina per Savona affrancata per lire 15 , bollo accessorio " non risulta all'indirizzo " .



126/3/1964 notificazione atto giudiziario fino a 20 gr. raccomandato per Pavia , affrancato per lire 200 talloncino Mod 24-b Edizione 1954 " destinatario assente durante le distribuzioni " .



31/7/1964 notificazione atto giudiziario fino a 20 gr. raccomandato per Pavia , affrancato per lire 200 talloncino Mod 24-b Edizione 1954 " assente nelle ore della distr.3-8-64 " .





18/12/1969 lettera raccomandata per Messina affrancata per lire 180 , lettera 50 raccomandata 130 , bollo accessorio " al mittente " e " cambiato domicilio ".



Lettera per Torino ritornata " Al mittente casella cessata "



09/01 /1976 lettera per Cagliari in tariffa affrancata per lire 170 , bolli accessori “ al mittente “ e “ trasferito” .



3/11/1976 lettera per Serramazzone affrancata per lire 150 “ partito senza lasciare indirizzo “



03/03/1945 lettera affrancata per lire 1 diretta a Udine , bollo accessorio “ al mittente casa disabitata non curato ritiro “

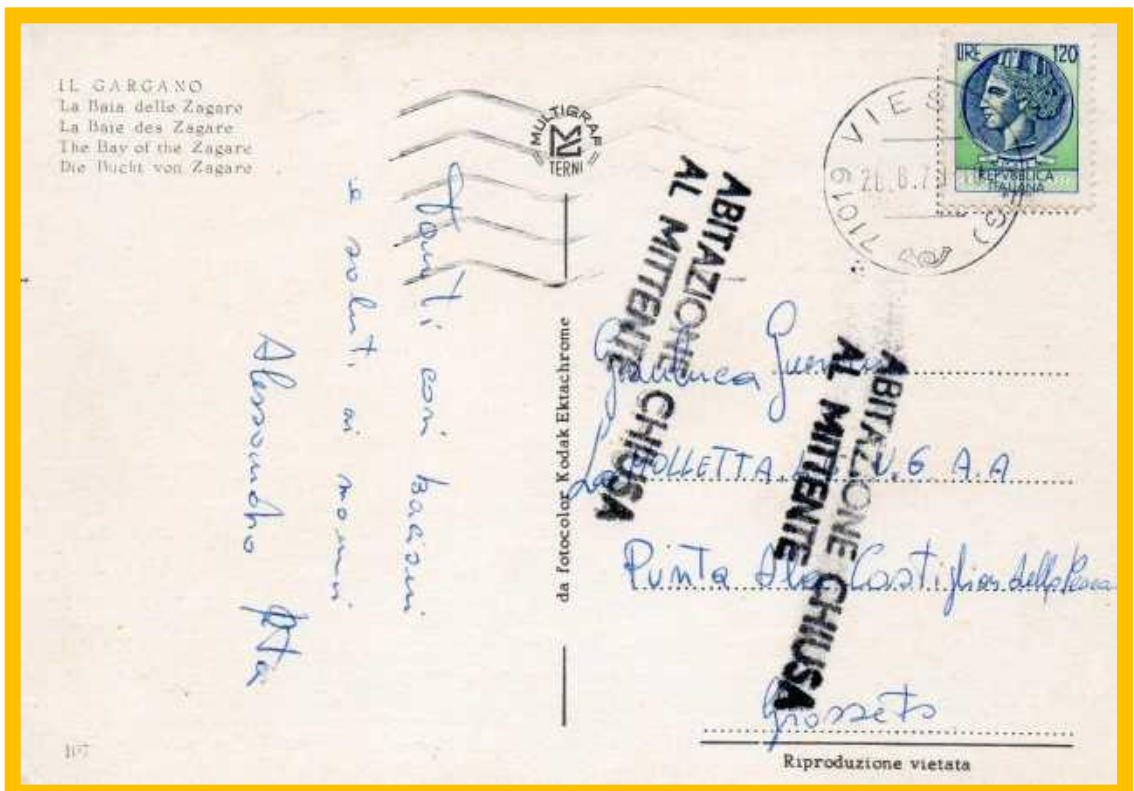

20/8/1979 cartolina illustrata per Grosseto affrancata per lire 120 , bollo accessorio “ abitazione chiusa al mittente “



12/12/1975 atto giudiziario , bollo accessorio " al mittente per assenza del destinatario e mancanza delle persone abilitate a ricevere il plico". La tariffa corrisponde al servizio notificazione atti giudiziari lettera da gr. 20 a gr. 50 per lire 650 .



9/10/1970 cartolina postale per Corsica affrancata per lire 50 , bollo accessorio al recto " al mittente " e al verso " trasferito senza lasciare indirizzo " .



07/01/1946 cartolina illustrata equiparata a cartolina postale affrancata per lire 1 e tassata per cent. 0,40 , pari al doppio dell'importo evaso , per Levanto , restituita al mittente con bollo accessorio " Sconosciuto per mancanza di n. civico " .



31/12/1986 cartolina diretta a Rivanazzano con annotazione del portatore "sconosciuto a Rivanazzano " targhetta Mod. 50 RIFIUTI ORDINARI INTERNI in quanto destinata al macero.



UFFICIO GIUDICE CONCILIATORE  
DI VERONA

N. \_\_\_\_\_ del repertorio



**AVVERTENZE**

La presente raccomandata deve trascriversi sul foglio N. 1 A. Deve consegnarsi possibilmente al destinatario. Se questi è assente, può essere consegnata ad uno della famiglia od a persona addetta alla casa od al servizio del destinatario, purché trattasi di persona sana di mente e di età maggiore ai quattordici anni.

**IMPORTANTE PER GLI UFFICIALI POSTALI**

Se il destinatario o le persone alle quali è autorizzata la consegna rifiutano di firmare la ricevuta di ritorno o rifiutano il plico, ne sarà fatta menzione sulla ricevuta stessa, che deve essere subito restituita al mittente.

Il plico deve rimanere depositato all'Ufficio Postale per 10 giorni, trascorsi i quali sarà restituito al mittente.

Nel caso di cambiamento di domicilio o residenza del destinatario, l'Agente o l'Ufficiale Postale scrive a tergo della busta l'indicazione del nuovo recapito quando questo sia a sua cognizione. Se il destinatario è irreperibile, viene fatta a tergo della busta, analoga annotazione. Nell'uno e nell'altro caso il plico è a corso di posta restituito al mittente con le formalità stabilite dalle istruzioni postali.

NOTIFICAZIONE ATTI GIUDIZIARI

R. D. 21 - 10 - 1923 - N. 2383

21-11-75

Arred. e Ore 10

gr. 41-25

Arred. Ore 10,15



**DESTINATARIO E MANCANZA DELLE PERSONE ABILITATE A RITIRARE IL Plico**  
**AL MITTENTE PER ASSENZA DEL DESTINATARIO E MANCANZA DELLE PERSONE ABILITATE A RITIRARE IL Plico**

UFFICIO CORR. PICCHI  
R 0740  
37100 VERONA

19/11/1975 atto giudiziario , bollo accessorio " al mittente per assenza del destinatario e mancanza delle persone abilitate a ricevere il plico". La tariffa corrisponde al servizio notificazione atti giudiziari lettera da gr. 20 a gr. 50 per lire 570 .



28/09/1959 lettera raccomandata per Napoli affrancata per lire 110 , bollo “ al domicilio del mittente “

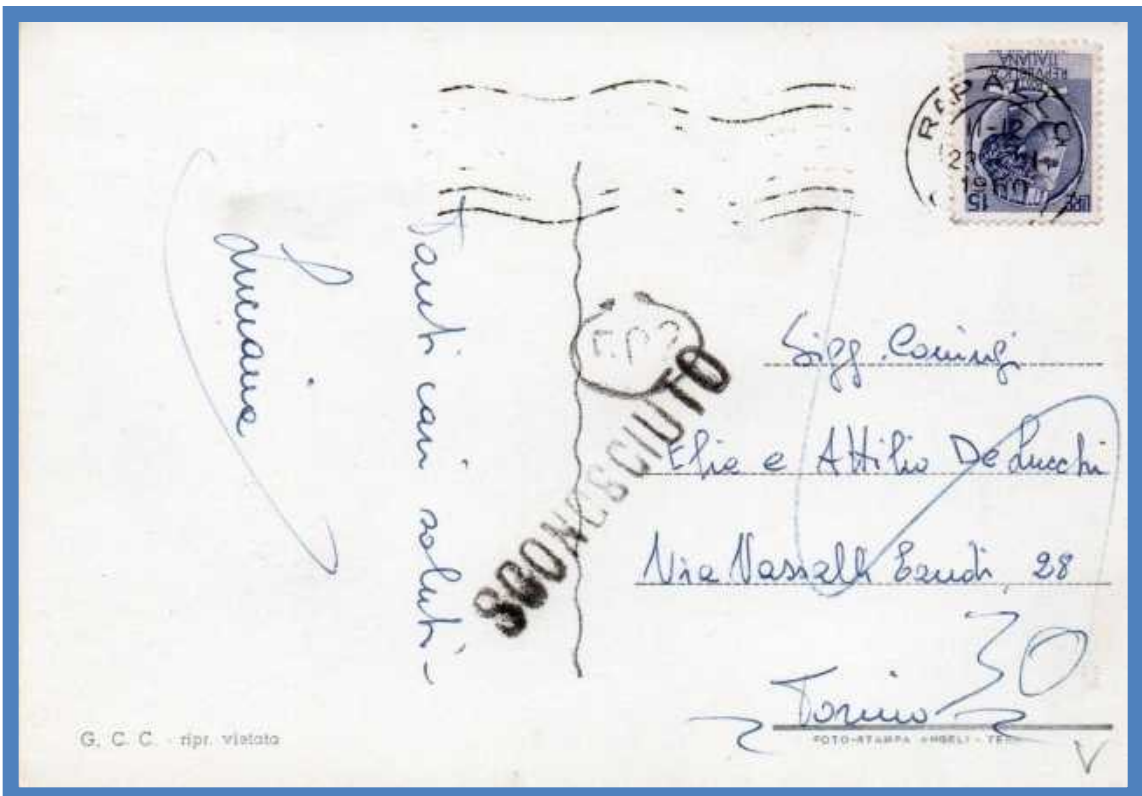

30/09/1960 cartolina per Torino affrancata per lire 15 , bollo accessorio “sconosciuto”

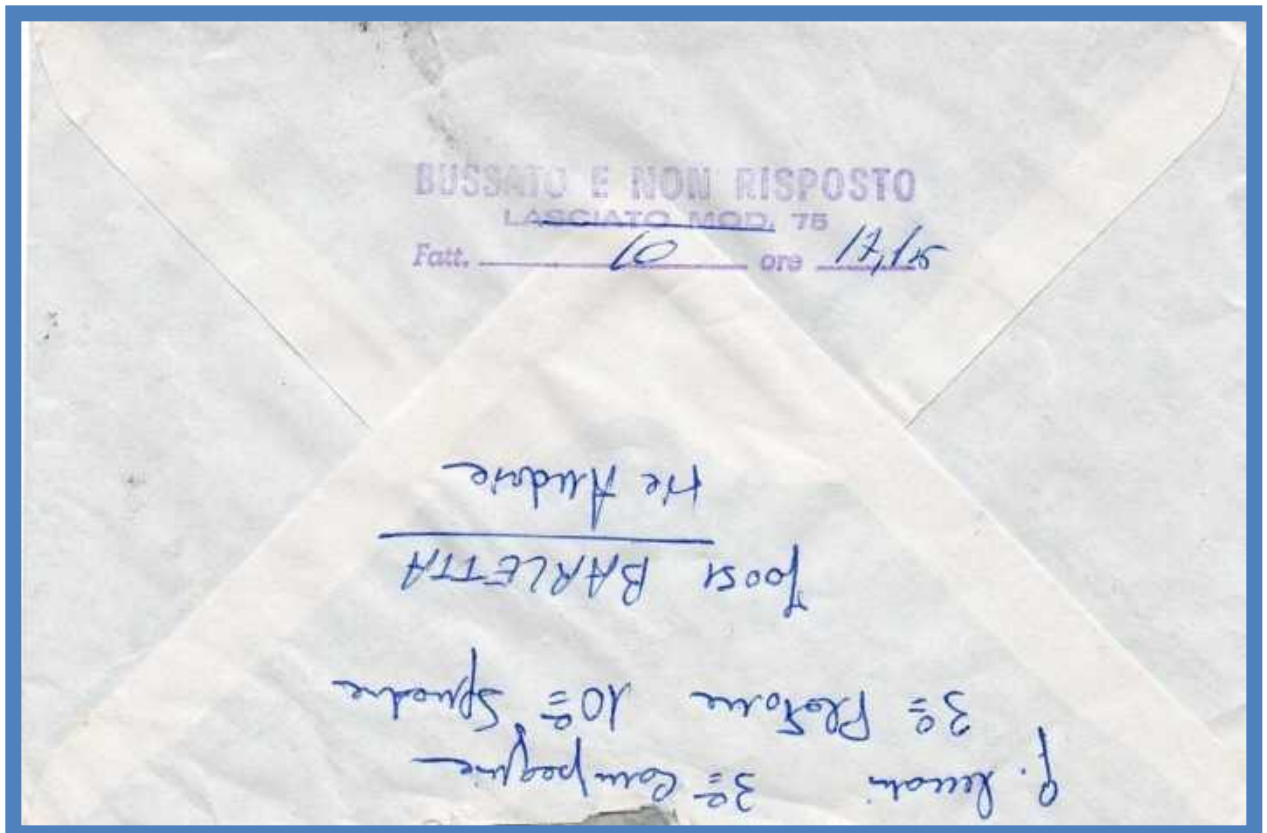

12/4/1974 lettera 1° porto (l.50) espresso (l. 250) per Perugia non consegnata in quanto "BUSSATO E NON RISPOSTO" e pertanto inoltrata , in via ordinaria , come da lineare "PER POSTA "





12/1976 cartolina illustrata per Pescara affrancata per lire 120 , bollo accessorio " si restituisce al mittente perché sconosciuto ".



9/11/1977 lettera espresso per Napoli in tariffa affrancata per lire 110 per coprire il diritto di Recapito autorizzato e pertanto i francobolli ordinari sono stati utilizzati come marche di recapito , bollo accessorio " Al mittente sloggiato ".



30/1/1941 lettera raccomandata annotazione “ al mittente destinatario deceduto eredi si rifiutano di ritirarla “ .

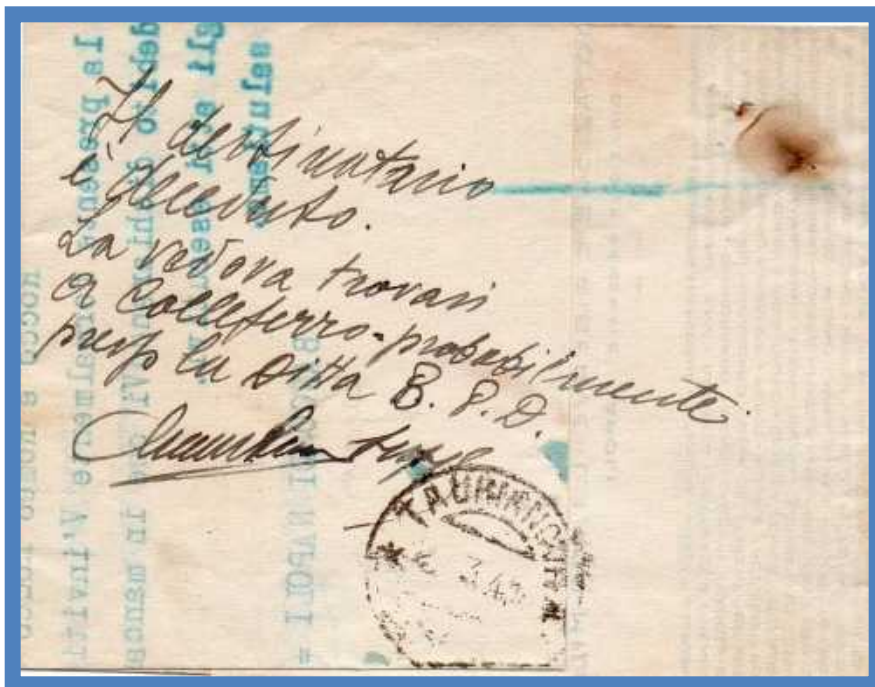

27/3/1941 lettera raccomandata per Taurianova , al verso annotazione del portalettere “ il destinatario e' deceduto ...”

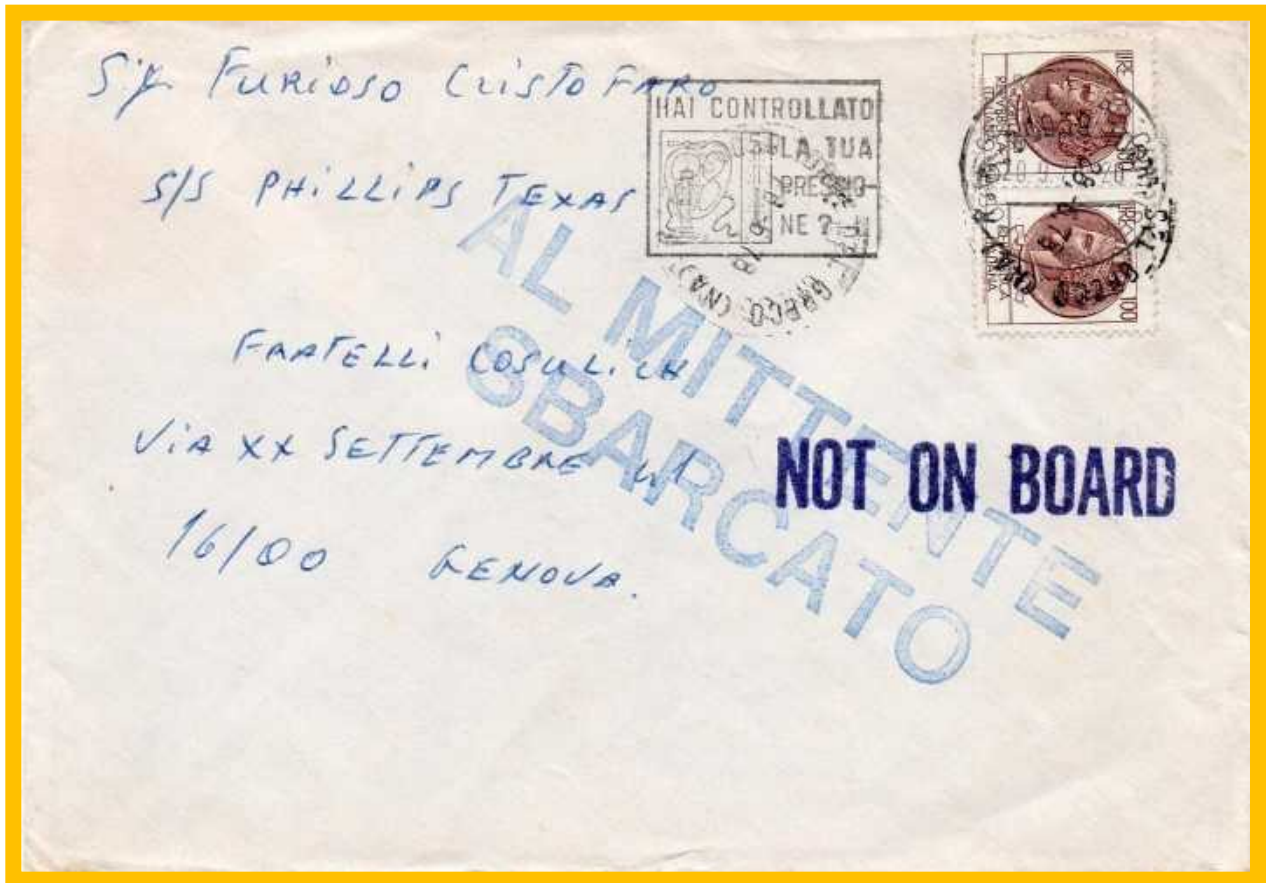

3 28/06/1978 lettera per Genova in tariffa affrancata per lire 200 , bollo accessorio “ al mittente sbarcato “ e “ not on board “.



15/6/1980 lettera tariffa stampe per Castiglioncello , bollo accessorio “Abitazione chiusa Abitante altrove “



21/4/1982 cartolina da Lourdes per Milano restituita con bollo lineare “ Al mittente Numero di codice assegnato a piu’ localita’ . E’ indispensabile indicare la destinazione .”



?/?/1982 biglietto postale per Torino , bollo accessorio “inesitate “ . Tariffa valida per 28 giorni



18/7/1980 cartolina illustrata per Roma da Bournemouth , bolli accessori " destinatario sconosciuto " e " indirizzo insufficiente (indicare lotto , scala , interno) " .



?/?/1985 lettera tariffa stampe per Piacenza , bollo accessorio " Quartiere sconosciuto "

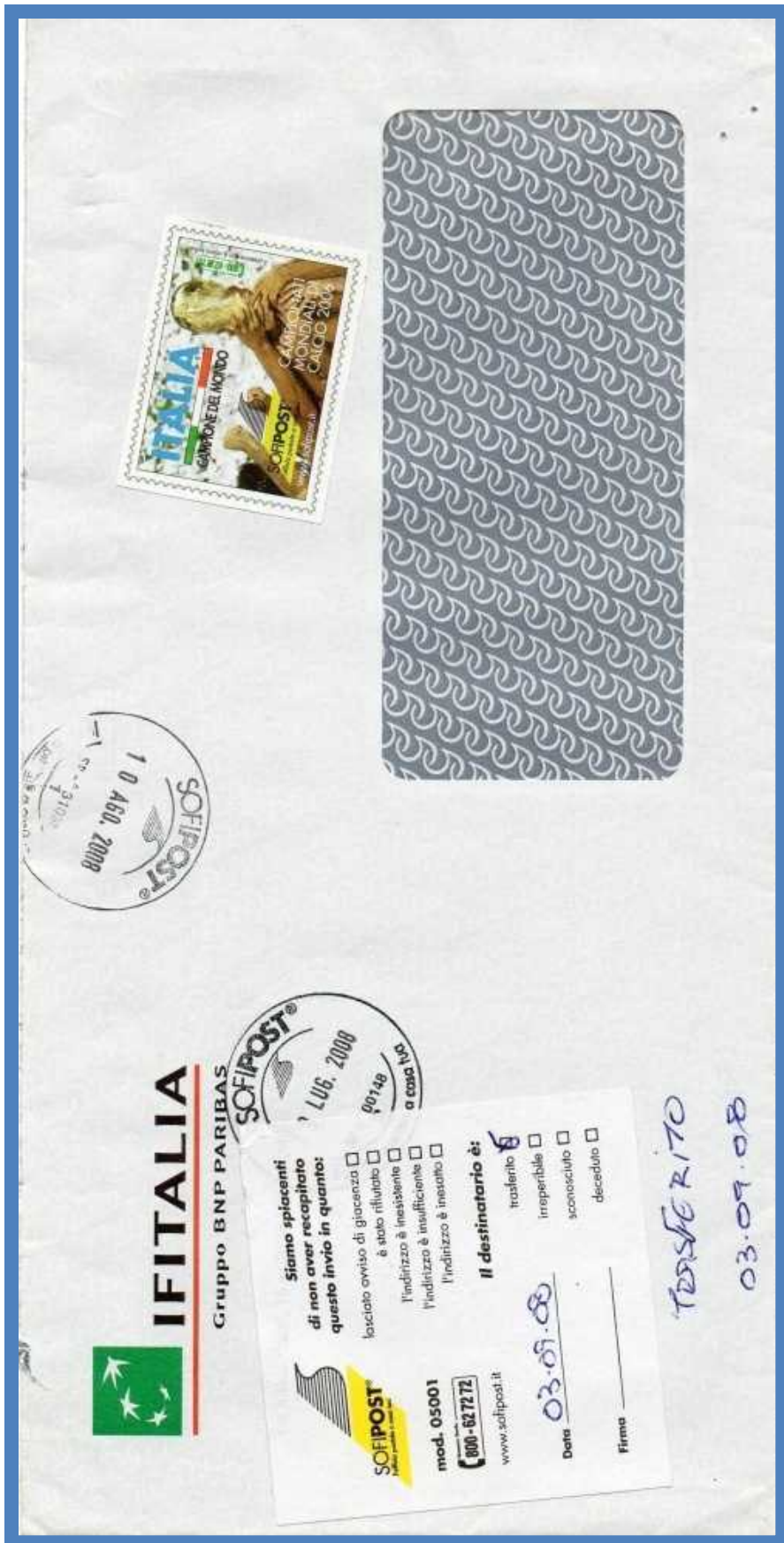



02/06/2000 lettera per Pisa restituita al mittente in quanto " NON E' QUI RISTRETTO ".



15/12/2001 lettera per Pisa , lineare " NOMINATIVO ASSENTE SU CASSETTE E CAMPANELLI ".



azienda lombarda per l'edilizia residenziale della provincia di bergamo

RACCOMANDATA A.R.

IMPOSSIBILI - RECAPITARE  
SERRANDA CHIUSA PRIVI DI CASSETTA E NOMINATIVO  
MENOTTI



via mazzini 32a 24128 bergamo



14900120119-6

Mod. 24B - EP 0609 - ST (3F)  
Mod. 01406 (EX WE910)  
Lotto C/ET 22979 EDL 09/13

Posteitaliane

Siamo spiacenti di non aver recapitato questo invio in quanto:

- è stato rifiutato
- l'indirizzo è insufficiente
- l'indirizzo è inesatto
- l'indirizzo è inesistente

Il destinatario è:

- irreperibile
- sconosciuto
- deceduto
- trasferito

Data 9 FEB 2014

ESP. S.M.



225

00185 ROMA





Lettera di prova per verificare il buon funzionamento dell'obliteratrice meccanica , diretta a Mozzo ma restituita al mittente in quanto " **destinatario sconosciuto a Mozzo** " . Sul lato superiore e sul lato inferiore sinistro , vi sono stampigliate le barrette giallo/arancio dell'avvenuta lettura ottica dell'oggetto . La prova consisteva nella centratura del raggio di lettura ottica con la conseguente stampigliatura sia sul francobollo , sia per lo spazio limite dal bordo della busta . Le barrette nere servivano al contrario per la lettura ottica in ricezione.



28/9/02 cartolina postale bolli " non chiesta " " al mittente " "ritornata dall'albergo "



6/4/1929 raccomandata per Roma affrancata per lire 1,50 , bollo accessorio " al mittente " "non chiesta ". Le corrispondenze raccomandate che non potevano essere recapitate per assenza del destinatario , venivano lasciate in ufficio a disposizione dello stesso opportunamente informato con un avviso lasciato nella buca delle lettere . Se queste non venivano ritirate entro il periodo previsto , venivano rispedite al mittente .

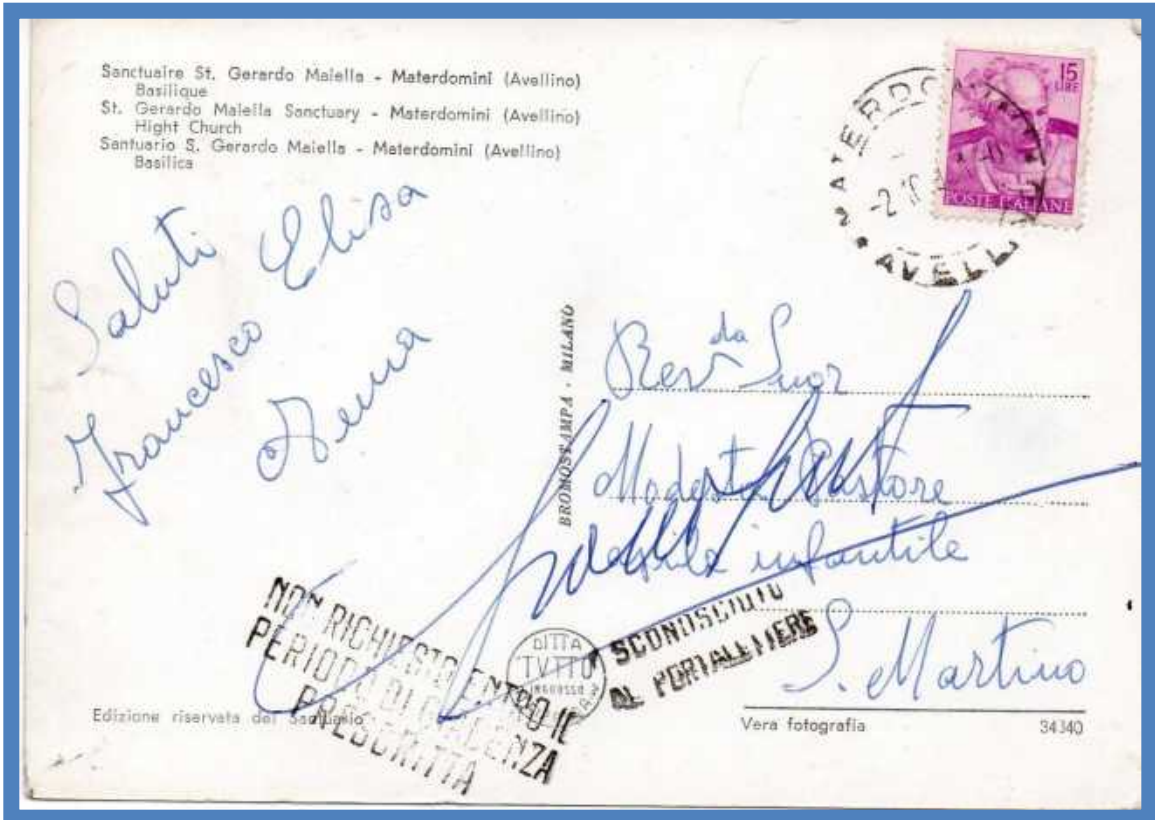

27/7/1977 Cartolina per San Martino in tariffa affrancata per lire 15 , bolli accessori " non richiesta entro il periodo di giacenza prescritta " e " sconosciuto al portalettere " .

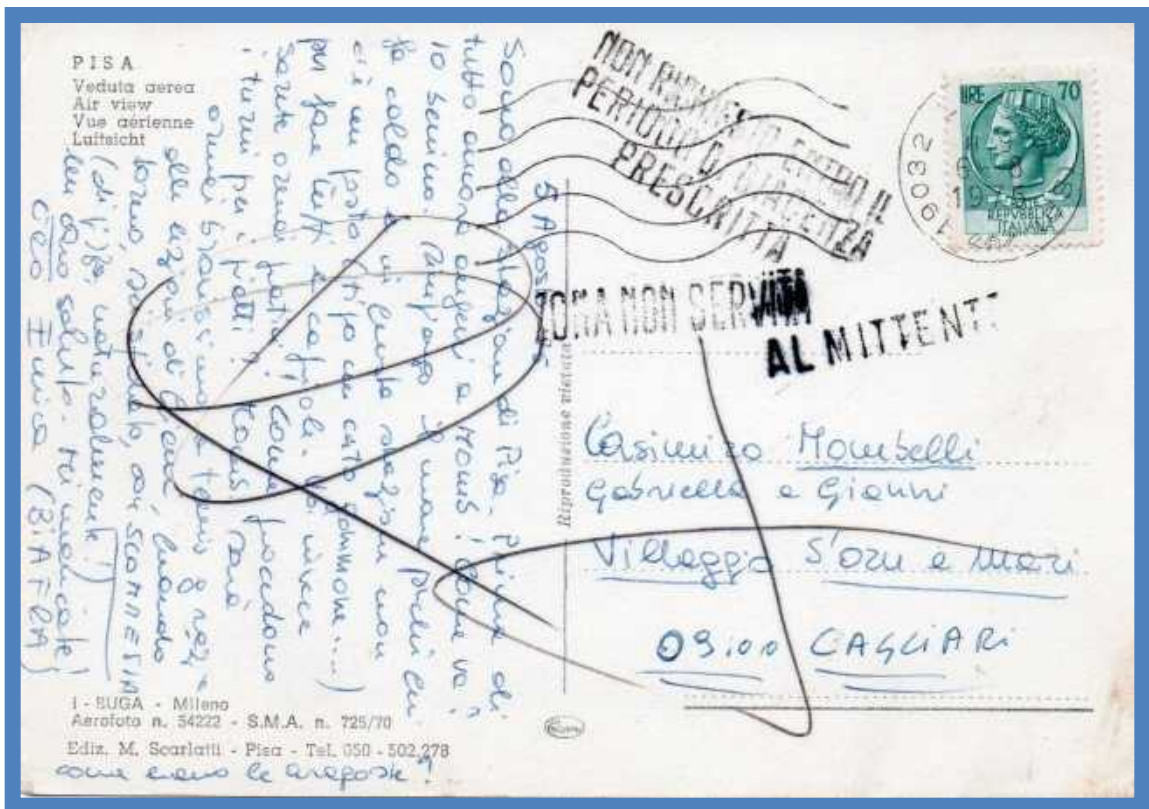

6/406/08/1976 cartolina per Cagliari affrancata per lire 70 , bolli accessori "al mittente " " non richiesta entro il periodo di giacenza prescritta " e " zona non servita " .

Mod. 11 b Sc

REPUBBLICA ITALIANA

# REGIONE SICILIANA

c. 200.000 - ord. n. 58 del 26-11-1964 - Tip. Sereq. - Agrigento

ASSESSORA O REGIONALE

C.A.P. 90141

SVILUPPO ECONOMICO

5075-

RACCOMANDA

Lettera mod. 12

**R**  
PALERMO  
(Succursale 26)  
5228



NON CHIESTA  
M. F. S. C. A. I

NON CHIESTA  
11/8/68  
19/9/68  
D. N. I. f. a. r.  
Competenz.



382  
Enna

10/7/1968 lettera fino a 20 gr. (lire 50) raccomandata (lire 130) per Enna affrancata per lire 180 , bollo lineare " non chiesta " e talloncino mod 24-B con annotazione " non chiesta ".



19/1/1861 Lettera affrancata per cent. 20 da Modena per Cinisello restituita al mittente in quanto come da annotazione " [mal diretta](#) " .



11/3/1875 piccolo piego spedito fra Sindaci , da S. Elpidio al Mare per Monte San Pietrangeli in tariffa lettera ridotta , affrancato con c. 10 De La Rue . Sul fronte insolita annotazione in considerazione che trattasi di corrispondenze fra Sindaci “ PER FRUIRE DELLA RIDUZIONE DEVE ESSERE SOTTO FASCIA “ riferito alla mancanza dei requisiti della missiva per fruire della tariffa ridotta . Come testimoniato dai bolli al verso , venne resa si mittente , e rispedita con le opportune modalita’.



22/5/1883 Stampato comunale affrancato per cent. 10 da Baucina per Ciminna , restituito al mittente in quanto come da annotazione manoscritta “ non francata sufficientemente “ .



23/8/1923 lettera fra Sindaci da Campo San Martino per Udine rispedita al mittente ( bollo di ritorno 26/8/2023 . Bollo violetto su talloncino “ **SULLA CORRISPONDENZA AFFRANCATA RIDOTTA DEI SINDACI FRA LORO , OCCORRONO SEMPRE LE ANNOTAZIONI DI CUI AGLI ART. ....** ” . La lettera , evidentemente , non aveva i requisiti per poter viaggiare a tariffa ridotta . Come previsto per le corrispondenze di Servizio venne resa al mittente per migliore affrancatura anziche' tassata .



5/2/1943 cartolina postale da Pinerolo per Torino restituita al mittente , bolli accessori “ non ha corso AL MITTENTE perche’ affranchi : cent .... “ AL MITTENTE “ e “ FRANCATURA OBBLIGATORIA “

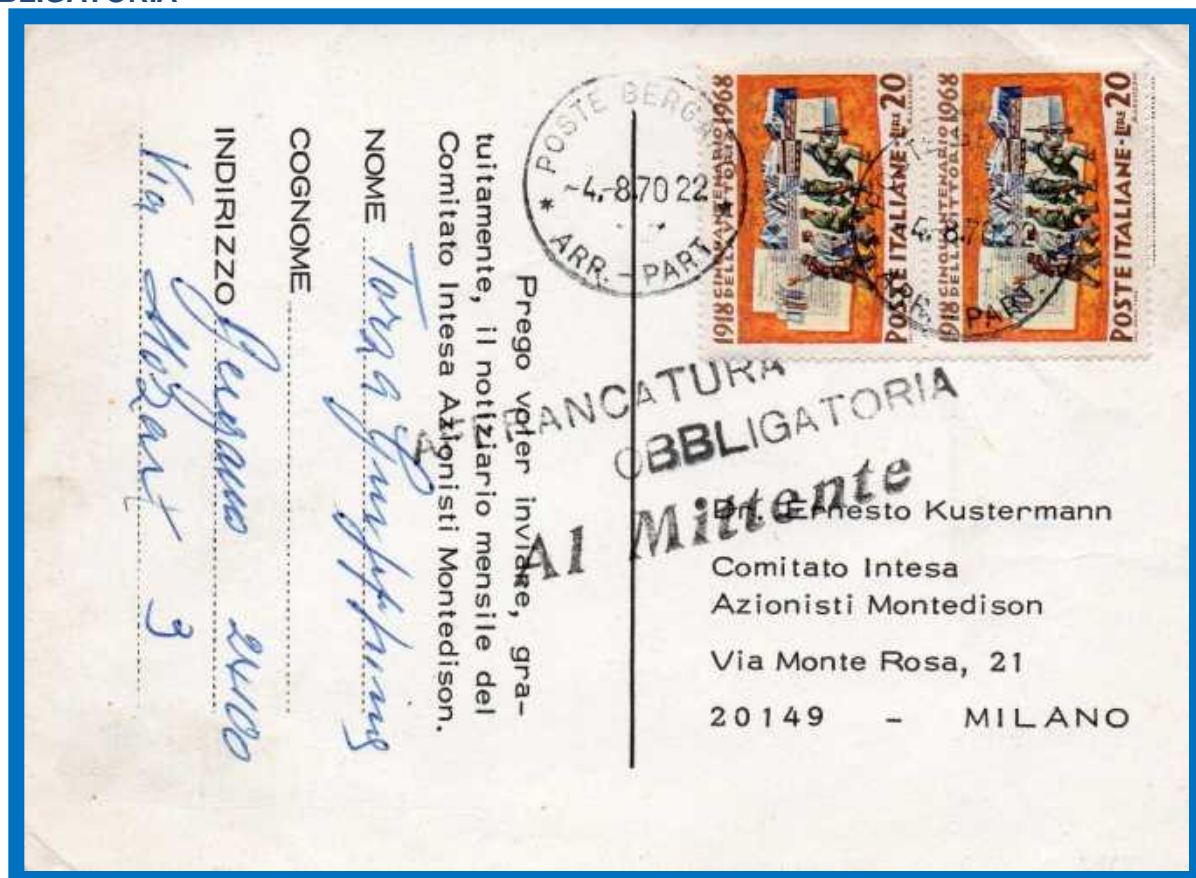

4/8/1970 cartolina postale diretta a Milano non affrancata e pertanto restituita “ al mittente “ con bollo di tassazione e tariffazione “affrancatura obbligatoria “. Pertanto il mittente ha provveduto ad affrancare correttamente per lire 40 .



## Capitolo 6 : Corrispondenze non recapitate a causa altri motivi

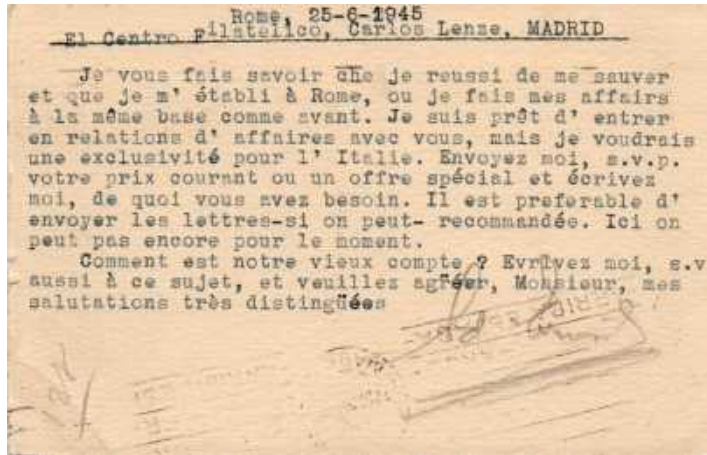

25/06/1945 cartolina postale affrancata per l. 3,20 per la Spagna restituita " AL MITTENTE " in quanto come da fascetta applicata " Non e' consentito l'invio (all'estero) in Spagna di corrispondenza commerciale o finanziaria " . E' diretta al Centro Filatelico di Madrid , e al verso , il mittente invita alla ripresa del commercio filatelico essendo concluso il periodo bellico.



7/3/1943 cartolina postale da Busalla ( Genova ) per Padova bollo “ Al mittente “ e lineare “Corrispondenza ritirata dagli Alberghi Il Brigadiere d'Ispezione “



27/2/1950 lettera per Savona affrancata per cent. 50 , trasferita all'Albergo Campo di Marte e successivamente restituita a Milano previa apposizione del bollo " restituita dall'albergo " .



7/2/1951 cartolina postale per l'Aquila affrancata per lire 15 , annotazione accessoria " ritirata dall'albergo per compiuta giacenza " .



25/4/1942 lettera da Milano per Lugano affrancata I. 1,25 , bollo accessorio " Ufficio censura posta estera Il Restituata al mittente perche' impostata direttamente nelle cassette postali " .



?/5/1942 lettera per Budapest affrancata I. 1,30 , medesimo bollo accessorio



18/9/1944 lettera da Grevenbroick (Germania ) per Raffa (BS) in franchigia sul verso annotazione del portalelettere “ **attendere nuovo indirizzo** ” al recto bollo accessorio “ **aspettato il nuovo indirizzo** ”.



?/?/19?? stampa affrancata per lire 70 , bolli accessori " al mittente " e " francobollo insufficiente" e " oggetto non normalizzato ".



7/4/1955 lettera per Roma affrancata per lire 25 , bollo accessorio " al mittente " e al retro " VERIFICATO IN GUIDA " , che attesta che nonostante la ricerca sulle apposite guide non e' stato possibile trovare il destinatario della missiva .



24/4/1986 da Calamandrana (At) per Turku (Finlandia) restituita al mittente in quanto " **TRAFFICO POSTALE SOSPESO PER IL PAESE DI DESTINAZIONE** ". La motivazione della sospensione e' da attribuire al tragico evento che interessò la centrale nucleare di Cernobyl , in linea d'aria molto vicina al luogo di destinazione della corrispondenza .



19/12/1969 lettera da Torino per citta' restituita con bollo " **Al mittente tassata l. 100 perche' il destinatario non ritira lettere tassate** "





?/4/1982 stampa per Novara affrancata in tariffa lire 120 restituita al mittente in quanto " francobollo insufficiente ". Presumibilmente , come da targhetta sul retro il formato e' stato ritenuto non normalizzato.



Vendita  
D. <sup>via</sup> D'Angelo  
Gregalia

Via Lombardie 14<sup>A</sup>

Bologna

40138

INVIO NON NORMALIZZATO



AL MITTENTE

AL MITTENTE  
COMPIUTA GIACENZA

AL MITTENTE  
COMPIUTA GIACENZA

AL MITTENTE





27/11/1965 cartolina postale restituita al mittente con annotazione " [trasferito a Roma qui sacco di debiti](#) ".



9/11/1979 lettera per Cosenza restituita al mittente (azienda del gas di Palermo ) con annotazione del portatore " [sono tutti deceduti](#) ".



31 gennaio 1901 da Ugento . La tariffa applicata e' pari a 10 cent , cioe' corrispondenza sindaci ammessa alla riduzione di tassa . La corrispondenza "ufficiale" diretta alle seguenti autorita' era ammessa con riduzione di tassa : prefetti , sottoprefetti etc.etc. questori , commissari etc. etc, procuratori generali della corte dei conti etc etc, primi presidenti corte cassazione etc etc , intendenti di finanza , delegati etc.etc , comandanti dei distretti militari e dei carabinieri reali . Previa applicazione di etichetta , viene restituita al mittente , "**perche' devesi affrancare con cent 20 in quanto d'interesse privato** " , in quanto presumibilmente poiche' trattasi di una sovracoperta , quindi corrispondenza aperta , probabilmente conteneva una stampa o altra documentazione che e' stata ritenuta "non ufficiale " e quindi "di interesse privato" e pertanto non godente di riduzione .



20/8/1930 lettera da Canosa Sannita per Orsogna affrancata per cent. 30 , tariffa corrispondenza sindaci , talloncino Mod 24-b Edizione 1923 " **manoscritto completi affrancatura** " .



5/4/1944 raccomandata per Venezia affrancata per lire 1,75 , talloncino Mod 24-b Edizione 1941 " **perche' l'ufficio non funziona ancora al pubblico** ". La corrispondenza e' diretta ad un ufficio filatelico di nuova istituzione .



18/10/1949 servizio notificazione atti giudiziari raccomandato espresso da Lucca per Sella di Caporetto recante l'annotazione sul talloncino Mod "24 -B Edizione 1946 " al mittente perche' localita' ceduta alla Jugoslavia ". Sul verso bolli di transito e di ritorno a Lucca il 21/10/1949 . Sella di Caporetto e' uno dei 33 insediamenti facenti parte del Comune di Caporetto , ha fatto parte del Regno d'Italia dal 1920 al 1947 , inquadrato nella provincia di Gorizia . E' passato poi alla Jugoslavia e successivamente alla Slovenia.