

USI POSTALI DELLE EMISSIONI OLIMPICHE

DAL 1896 AL 1936

Questa partecipazione è un compendio di usi postali in tariffa dei francobolli commemorativi dei Giochi Olimpici, emessi tra il 1896 e il 1936 dai Paesi organizzatori. La scelta dell'ambito temporale è stata determinata dai criteri di selezione del materiale esposto (pezzi rari o comunque di difficile reperibilità) che certo non possono applicarsi, salvo eccezioni, alle emissioni Olimpiche successive al 1945.

INDICE	pagina 1
ATENE 1896	
OGGETTI POSTALI	pagina 2 – 9
SERVIZI ACCESSORI	pagina 10 – 19
ATENE 1906	DECENNALE OLIMPICO
OGGETTI POSTALI	pagina 20 – 25
SERVIZI ACCESSORI	pagina 26 – 27
ANVERSA 1920	
OGGETTI POSTALI	pagina 28 – 36
SERVIZI ACCESSORI	pagina 37 – 46
PARIGI 1924	
OGGETTI POSTALI	pagina 47 – 58
SERVIZI ACCESSORI	pagina 59 – 69
AMSTERDAM 1928	
OGGETTI POSTALI	pagina 70 – 73
SERVIZI ACCESSORI	pagina 74 – 83
LAKE PLACID / LOS ANGELES 1932	
OGGETTI POSTALI	pagina 84 – 87
SERVIZI ACCESSORI	pagina 88 – 96
GARMISCH-PARTENKIRCHEN / BERLINO 1936	
OGGETTI POSTALI	pagina 97 – 104
SERVIZI ACCESSORI	pagina 105 – 120

ATENE 1896

Il 25 marzo 1896, giornata inaugurale delle prime Olimpiadi dell'era moderna, la Grecia emise una serie commemorativa di dodici valori. I soggetti, raffiguranti scene mitologiche e sportive, vennero disegnati dall'artista svizzero A. Guilleron; incisore fu il francese Louis-Eugène Mouchon.

Scopo precipuo dell'emissione era il reperimento di fondi a parziale copertura delle spese – ingenti per un Paese povero come la Grecia – sostenute per l'organizzazione delle Olimpiadi. Ciò spiega la presenza di esemplari da 5 e 10 dracme, il cui valore nominale era assolutamente sproporzionato rispetto alle tariffe postali in vigore. Fu una scelta indovinata, poiché le Poste furono così in grado di devolvere al comitato organizzatore 400.000 dracme, ossia un terzo del bilancio totale della manifestazione.

La vendita, inizialmente prevista solo durante il periodo dei Giochi, fu poi estesa al giugno 1897 e successivamente fino ad esaurimento delle scorte. Il Governo greco inoltre proibì la circolazione di altri francobolli dal 25 marzo all'1 ottobre 1896. Affrancature miste in tale periodo sono pertanto molto rare. L'ultimo uso postale conosciuto della serie Olimpica risale al novembre 1918.

A seguito della svalutazione della dracma, tra il dicembre 1900 e il gennaio 1901 cinque francobolli della serie (40 lepta, 1, 2, 5 e 10 dracme) furono soprastampati AM (Axia Metaliki) con nuovi valori rispondenti alle tariffe per vaglia e pacchi indirizzati all'estero che il Governo greco fu costretto a modificare in adempimento ai suoi obblighi postali internazionali. Tali francobolli venivano pagati in valuta pregiata estera o in valuta locale secondo il rapporto di cambio paritario dracma-oro.

OGGETTI POSTALI

STAMPE PER L'ESTERO, 5 LEPTA



DA CORFÙ (12 SETTEMBRE 1896) A LIPSIA.



CARTOLINA POSTALE PER L'ESTERO, 10 LEPTA.



DA ATENE (14 GIUGNO 1896) A SONNEBERG (20 GIUGNO 1896). INTERO POSTALE DA 5 LEPTA CON AFFRANCATURA COMPLEMENTARE DI 5 LEPTA, UTILIZZATO COME ANNUNCIO PUBBLICITARIO DI VENDITA DEI FRANCOBOLLI COMMEMORATIVI DEI GIOCHI OLIMPICI.

CARTOLINA POSTALE PER L'ESTERO, 10 LEPTA.



DAL PIREO (26 OTTOBRE 1897) A WARNSDORF (11 NOVEMBRE 1897), LOCALITÀ DELLA BOEMIA ALLORA FACENTE PARTE DELL'IMPERO AUSTRO-UNGARICO.

BIGLIETTO DA VISITA PER L'ESTERO. 5 LEPTA.



DAL PIREO (2 GENNAIO 1897) A TOLONE (24 GENNAIO 1897). BOLLO DI ARRIVO AL VERSO.

LETTERA PRIMO PORTO (FINO A 15 GRAMMI) PER L'INTERNO, 20 LEPTA.

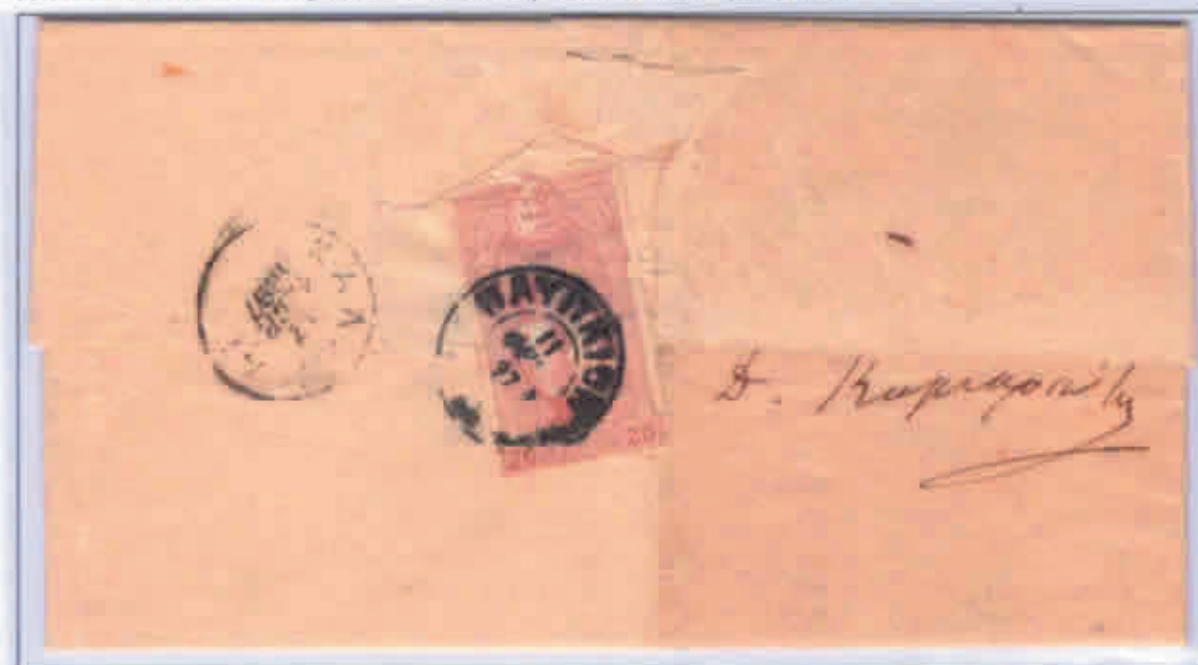

DA NAUPLION (11 FEBBRAIO 1897) A KALAMAI (12 FEBBRAIO 1897).



LETTERA PRIMO PORTO (FINO A 15 GRAMMI) PER L'ESTERO, 30 LEPTA.



DA ATENE (18 SETTEMBRE 1897) A WOOLWICH (10 OTTOBRE 1897), ANNULO DELLO SPORTELLO "ATENE 1" DELL'UFFICIO POSTALE CENTRALE, RISERVATO ALL' ACCETTAZIONE DELLA CORRISPONDENZA ORDINARIA.

LETTERA PRIMO PORTO (FINO A 15 GRAMMI) PER L'ESTERO, 25 LEPTA. TARIFFA IN VIGORE A PARTIRE DAL GENNAIO 1898.



DA ATENE (20 GENNAIO 1898) A BOURGES (5 FEBBRAIO 1898), BOLLO DI TRANSITO A MACON DEL 4 FEBBRAIO 1898.

LETTERA DOPPIO PORTO (DA 15 A 30 GRAMMI) PER L'ESTERO, 60 LEPTA.



DA PATRASSO (16 OTTOBRE 1896) A MONACO DI BAVIERA (23 OTTOBRE 1896) VIA BRINDISI.

LETTERA TRIPLO PORTO (DA 30 A 45 GRAMMI) PER L'ESTERO, 90 LEPTA.



DA PATRASSO (29 NOVEMBRE 1896) A WÜRZBURG (5 DICEMBRE 1896) VIA BRINDISI. FINO AL GENNAIO 1898 IL FRANCOBOLLO OLIMPICO DA 25 LEPTA ERA VENDUTO NEGLI UFFICI POSTALI AL PREZZO DI 30 LEPTA E UTILIZZATO PER UN PARI IMPORTO.

LETTERA QUATTRO PORTI (DA 45 A 60 GRAMMI) PER L'ESTERO, 1 DRACMA (25 LEPTA PER CIASCUN PORTO). TARIFFA IN VIGORE DA GENNAIO 1898.



DA ATENE (31 GENNAIO 1901) A VIENNA. RARO UTILIZZO SU CORRISPONDENZA DI POSTA ORDINARIA DEI FRANCOBOLLI OLIMPICI SOPRASTAMPATI AM.

SERVIZI ACCESSORI

INTERO POSTALE DA 10 LEPTA CON AFFRANCATURA COMPLEMENTARE SPEDITO PER RACCOMANDATA ALL'ESTERO, 40 LEPTA (CARTOLINA POSTALE 10 LEPTA + RACCOMANDATA 30 LEPTA)



DA ATENE (6 APRILE 1896) A BERNA (22 APRILE 1896). ANNULO DELLO SPORTELLO "ATENE 7" DELLE POSTE CENTRALI, ADIBITO DI SOLITO ALL'ACCETTAZIONE DEI PACCHI POSTALI. BOLLO DI TRANSITO A MÓNACO DI BAVIERA DEL 21 APRILE 1896 E BOLLO DI ARRIVO AL VERSO.

CAMPIONE SENZA VALORE SPEDITO PER RACCOMANDATA ALL'ESTERO
(CAMPIONE SENZA VALORE 5 LEPTA + RACCOMANDATA 30 LEPTA).



DA ATENE (7 DICEMBRE 1896) A GAND (26 DICEMBRE 1896), ANNULO DELLO SPORTELLO "ATENE 3" DELL'UFFICIO POSTALE CENTRALE, RISERVATO ALL'ACCETTAZIONE DELLE RACCOMANDATE CON DESTINAZIONE ESTERA. BOLLO DI TRANSITO A BRUXELLES DEL 26 DICEMBRE 1896 E BOLLO DI ARRIVO AL VERSO. SULLE RACCOMANDATE INTERNAZIONALI IN PARTENZA DA ATENE ERA APPLICATA LA CLASSICA ETICHETTA RETTANGOLARE CON IL NUMERO DI REGISTRAZIONE STAMPATO IN NERO (IN ROSSO DAL 1900 IN POI), MENTRE SU QUELLE IN PARTENZA DA LOCALITA' PERIFERICHE VENIVA QUASI SEMPRE UTILIZZATO UN BOLLO RETTANGOLARE DI DIMENSIONI VARIABILI (SE NE CONOSCONO DI TRE TIPI) CON IL NUMERO DI REGISTRAZIONE SCRITTO A PENNA.

LETTERA PRIMO PORTO RACCOMANDATA PER L'INTERNO, 40 LEPTA (LETTERA
20 LEPTA + RACCOMANDATA 20 LEPTA).



DA AIGHION (30 AGOSTO 1896) AD ATENE (31 AGOSTO 1896). BOLLO DI
TRANSITO "ATENE 6" AL VERSO. LE RACCOMANDATE PER L'INTERNO ERANO
CARATTERIZZATE DA UN BOLLO RETTANGOLARE DI VARIE DIMENSIONI
RECANTE ALL'INTERNO LA DICITURA "SYSTIMENON" E DA UN NUMERO DI
REGISTRAZIONE SCRITTO A PENNA.

LETTERA DOPPIO PORTO RACCOMANDATA PER L'INTERNO. 60 LEPTA (LETTERA DOPPIO PORTO 40 LEPTA + RACCOMANDATA 20 LEPTA).



DA PATRASSO (9 OTTOBRE 1896) A ATENE (10 OTTOBRE 1896). BOLLO "ATENE 6" AL VERSO. LO SPORTELLO "ATENE 6" DELLE POSTE CENTRALI ERA ADIBITO ALLO SMISTAMENTO DELLE RACCOMANDATE IN TRANSITO PROVENIENTI DALL'INTERNO DEL PAESE

LETTERA PRIMO PORTO RACCOMANDATA PER L'ESTERO, 60 LEPTA (LETTERA 30 LEPTA + RACCOMANDATA 30 LEPTA).



DA ATENE (18 AGOSTO 1896) A CZESTOCHOWA (21 AGOSTO 1896). LOCALITA' DELLA POLONIA ALLORA FACENTE PARTE DELL'IMPERO RUSSO. BOLLO DI ARRIVO IN CIRILICO AL VERSO.

LETTERA PRIMO PORTO RACCOMANDATA PER L'ESTERO, 60 LEPTA (LETTERA 30 LEPTA + RACCOMANDATA 30 LEPTA):

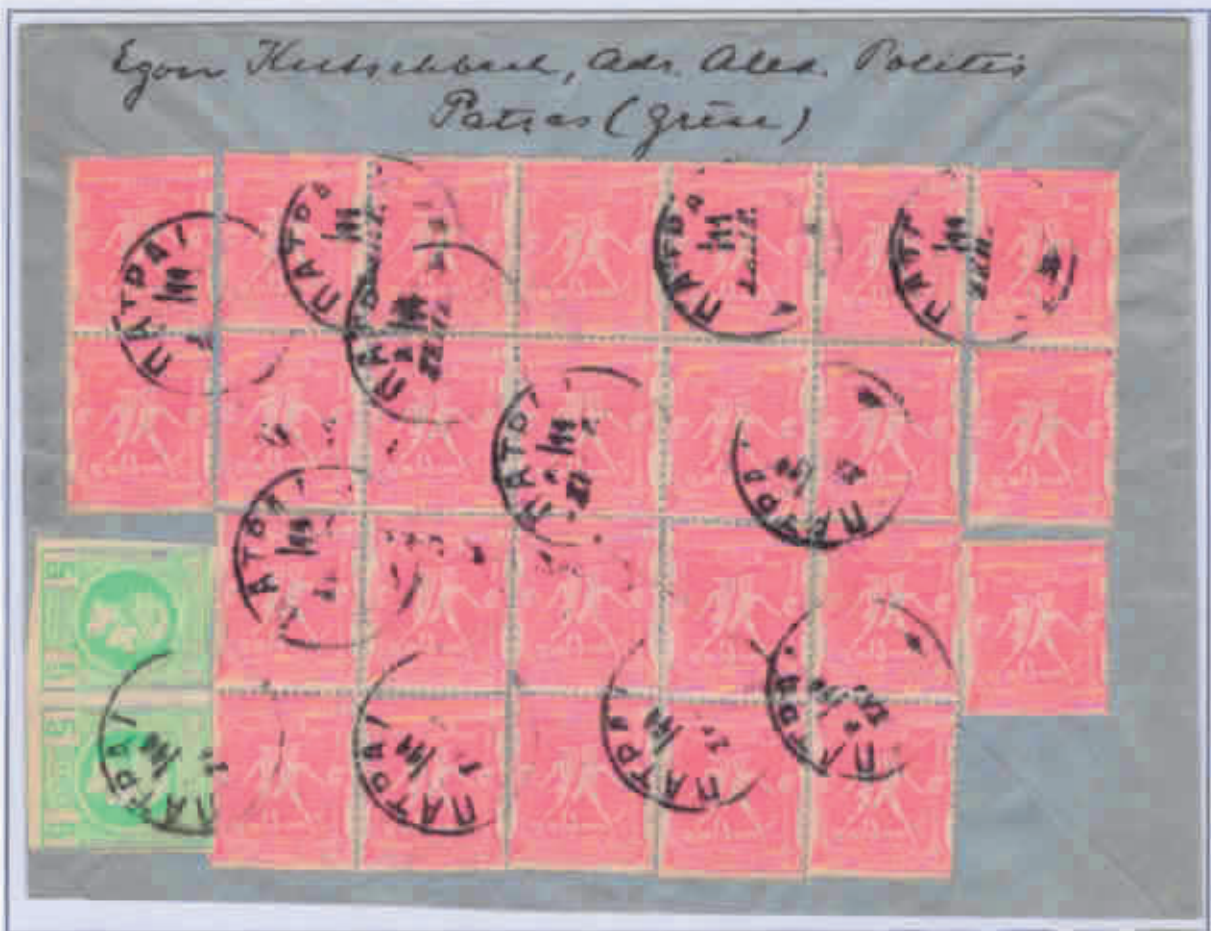

DA PATRASO (11 SETTEMBRE 1896) A VIENNA. BOLLO DI REGISTRAZIONE DEL TIPO "A".

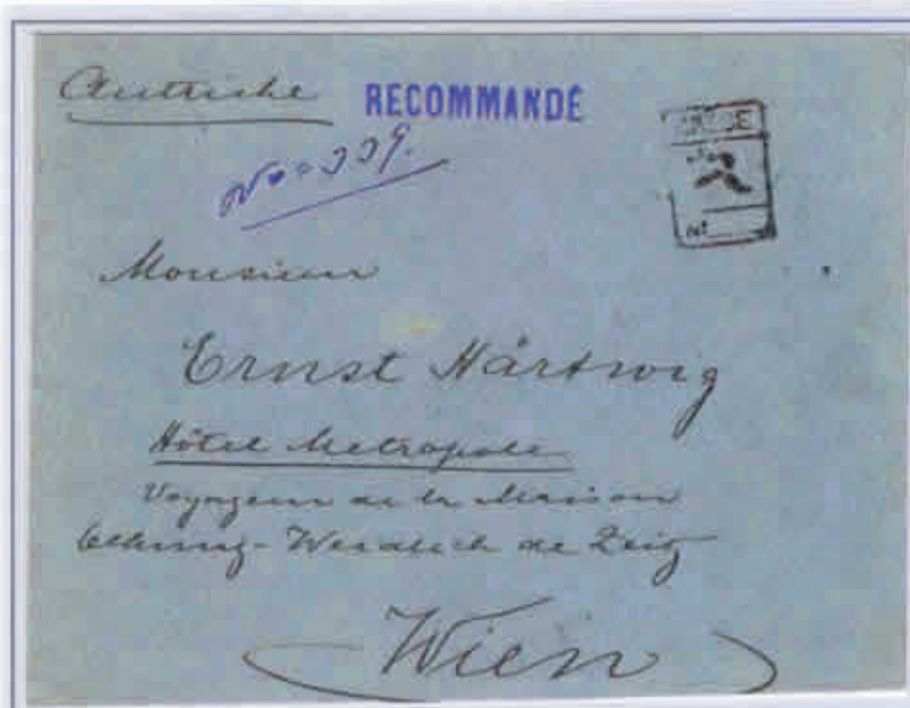

LETTERA DOPPIO PORTO RACCOMANDATA PER L'ESTERO, 90 LEPTA (LETTERA DOPPIO PORTO
60 LEPTA + RACCOMANDATA 30 LEPTA.



DA CORFÙ (12 LUGLIO 1897) A MILANO (26 LUGLIO 1897). FINO AL GENNAIO 1898 IL
FRANCOBOLLO OLIMPICO DA 25 LEPTA ERA VENDUTO NEGLI UFFICI POSTALI AL PREZZO DI 30
LEPTA E UTILIZZATO PER UN PARI IMPORTO. BOLLO DI REGISTRAZIONE DEL TIPO "B". BOLLO DI
ARRIVO AL VERSO.

LETTERA PRIMO PORTO RACCOMANDATA PER L'ESTERO, 60 LEPTA. (LETTERA
30 LEPTA + RACCOMANDATA 30 LEPTA).



DA SYROS (27 DICEMBRE 1896) A BRUNSWICK (19 GENNAIO 1897) BOLLO DI
REGISTRAZIONE DEL TIPO "C". BOLLI DI TRANSITO E ARRIVO AL VERSO.



LETTERA DOPPIO PORTO RACCOMANDATA PER L'ESTERO, 90 LEPTA (LETTERA DOPPIO PORTO 60 LEPTA + RACCOMANDATA 30 LEPTA)



DA ATENE (2 SETTEMBRE 1896) A HILDESHEIM (13 SETTEMBRE 1896). AFFRANCATURA COMPLEMENTARE SU INTERO POSTALE DA 20 LEPTA. BOLLO DI ARRIVO AL VERSO.

LETTERA TRE PORTI RACCOMANDATA PER L'ESTERO, 1,20 DRACME (LETTERA TRE PORTI 90 LEPTA + RACCOMANDATA 30 LEPTA).



DA ATENE (20 OTTOBRE 1896) A KANSAS CITY (17 NOVEMBRE 1896). ANNULO DELLO SPORTELLO "ATENE 3" DELL'UFFICIO POSTALE CENTRALE. BOLLI DI TRANSITO A LONDRA (5 NOVEMBRE 1896) E ST. LOUIS (16 NOVEMBRE 1896). BOLLO DI ARRIVO AL VERSO.

DECENNALE OLIMPICO ATENE 1906

Dal 9 al 19 aprile 1906 si svolsero ad Atene i Giochi celebrativi del decennale della prima Olimpiade. Per l'occasione fu emessa una serie di 14 valori. La manifestazione, ben organizzata e caratterizzata da risultati di buon livello, contribuì a rivitalizzare l'immagine del CIO uscita alquanto appannata dalle folcloristiche edizioni di Parigi e Saint Louis. Paradossalmente i greci, che dichiaratamente ambivano a rendere Atene sede permanente delle Olimpiadi, favorirono – rinforzandone il prestigio internazionale – il barone De Coubertin incline invece all'idea di assegnare i Giochi ogni quattro anni a una località diversa.

Analogamente a quella del 1896, la serie Olimpica del 1906 servì a raccogliere parte dei fondi a favore del finanziamento dei Giochi. Dell'esecuzione dei bozzetti fu incaricata la Casa Perkins- Bacon & Co. Ltd di Londra, che per la stampa si affidò alla tipografia J. P. Segg & Co. Nella scelta dei soggetti gli incisori si ispirarono a scene di mitologia sportiva. Il termine di validità postale fu fissato al 31 dicembre 1909.

A partire dal 1907 i francobolli da 25 lepta e da 1, 2, 3 e 5 dracme soprastampati XARTOSEMON EKPAIDEUT TELON e TEMIS vennero adibiti ad uso fiscale come marche da bollo per documenti scolastici e atti giudiziari.

OGGETTI POSTALI

FASCETTA PER GIORNALI, 1 LEPTA (TARIFFA STAMPE PER L'INTERNO FINO A 50 GRAMMI)



DA ATENE PER CITTÀ. ANNULO CIRCOLARE MUTO DEL TIPO "BOUTON" SPECIFICAMENTE USATO PER LA SPEDIZIONE DEI GIORNALI.

CARTOLINA POSTALE IN DISTRETTO, 2 LEPTA.



DA ATENE PER CITTA'. ANNULO SPECIALE "STADION" DEL 18 APRILE 1906, GIORNO IN CUI VENNE DISPUTATA LA GARA DI MARATONA. L'ANNULO "STADION" VENNE UTILIZZATO DALL'UFFICIO POSTALE IN FUNZIONE PRESSO LO STADIO PANATINAIKON DAL 10 AL 19 APRILE.

CARTOLINA POSTALE PER L'INTERNO, 5 LEPTA.



DA ATENE A VOLOS. ANNULO SPECIALE "AKROPOLIS" DEL 9 APRILE 1906, GIORNATA INAUGURALE DEL GIOCHI SECONDO IL CALENDARIO GIULIANO IN VIGORE A QUEL TEMPO IN GRECIA E IN ALTRI PAESI DI RELIGIONE ORTODOSSA. L'ANNULO "AKROPOLIS" ERA IN DOTAZIONE ALL'UFFICIO POSTALE UBICATO NEI PRESSI DELL'ACROPOLI E RIMASTO APERTO DAL 9 AL 19 APRILE.

CARTOLINA POSTALE PER L'INTERNO, 5 LEPTA.



DA CORFÙ AD ATENE.

CARTOLINA ILLUSTRATA PER L'ESTERO SPEDITA IN TARIFFA STAMPE, 5 LEPTA.



DA ATENE (RARO ANNULO SPECIALE "ZAPPEION" DEL 12 APRILE 1906) A VIENNA. L'ANNULO "ZAPPEION" VENNE UTILIZZATO DALL'UFFICIO POSTALE DISLOCATO PRESSO L'OMONIMO EDIFICIO DURANTE IL PERIODO DEI GIOCHI. L'AREA ERA ACCESSIBILE SOLO A UN RISTRETTO NUMERO DI PERSONE (AUTORITÀ, MEMBRI DEL COMITATO ORGANIZZATORE E DELLE DELEGAZIONI, GIORNALISTI).

CARTOLINA POSTALE PER L'ESTERO, 10 LEPTA.



DA ATENE (10 APRILE 1906, GIORNATA IN CUI SI SVOLSERO GARE DI ATLETICA LEGGERA, NUOTO E SCHERMA) A CHATELNEAU (28 APRILE 1906).

CARTOLINA POSTALE PER L'ESTERO, 10 LEPTA.

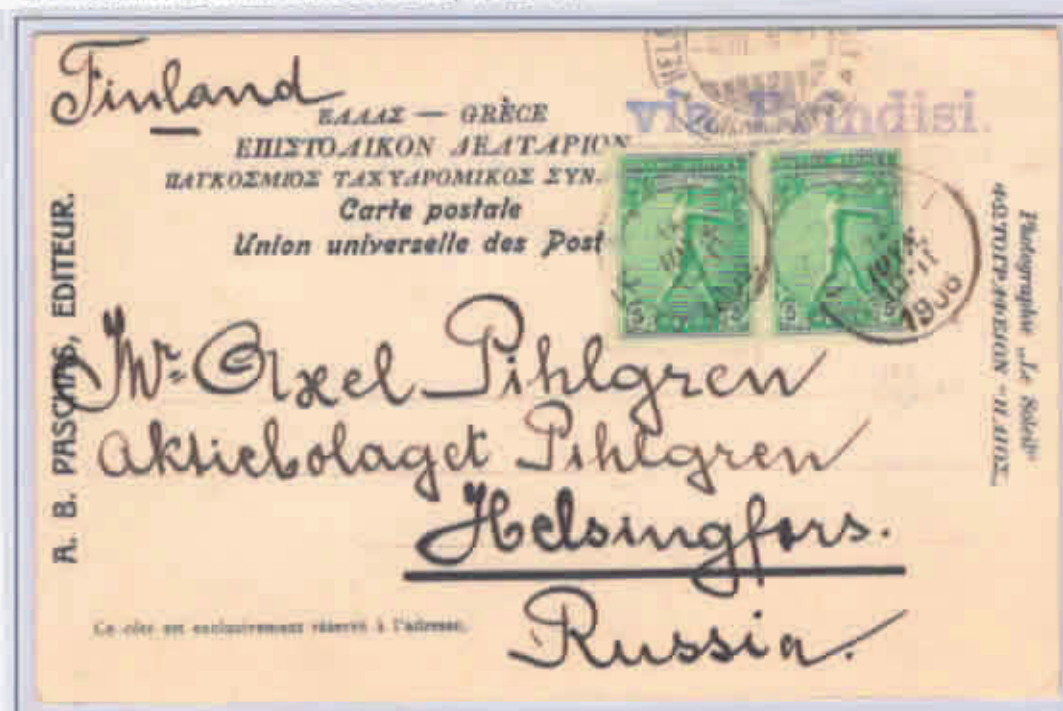

DA PATRASSO (14 GIUGNO 1906) A HELSINKI (4 LUGLIO 1906).

CARTOLINA POSTALE PER L'ESTERO, 10 LEPTA, AFFRANCATA IN DIFETTO DI 5 LEPTA E TASSATA PER 10 HELLER ALL'ARRIVO.



DAL PIREO (29 SETTEMBRE 1906) A VIENNA (19 OTTOBRE 1906).

LETTERA PRIMO PORTO PER L'INTERNO, 20 LEPTA.



DA ANDROS (10 OTTOBRE 1907) AD ATENE (11 OTTOBRE 1907).

LETTERA PRIMO PORTO PER L'ESTERO, 25 LEPTA.



DA ENNA (21 APRILE 1906) A COSTANTINOPOLI. BOLLO DI TRANSITO AL PIREO DEL 23 APRILE 1906 AL VERSO.

LETTERA PRIMO PORTO PER L'ESTERO, 25 LEPTA.



DA PATRASSO (3 MAGGIO 1906) A SARREGUEMINES (20 MAGGIO 1906). BOLLO DI ARRIVO AL VERSO.

SERVIZI ACCESSORI

LETTERA PRIMO PORTO RACCOMANDATA PER L'ESTERO, 50 LEPTA (LETTERA 25 LEPTA + RACCOMANDATA 25 LEPTA).



DA ATENE (2 SETTEMBRE 1906) A INTERLAKEN (11 SETTEMBRE 1906).

LETTERA SECONDO PORTO (DA 15 A 30 GRAMMI) RACCOMANDATA PER L'ESTERO, 75 LEPTA
(LETTERA DOPPIO PORTO 50 LEPTA + RACCOMANDATA 25 LEPTA).



DA VOLOS (23 APRILE 1906) A MANNHEIM (10 MAGGIO 1906).

ANVERSA 1920

Se la Grecia aveva dato adeguato risalto alla sua Olimpiade dal punto di vista filatelico, nessuno dei Paesi che ospitarono le edizioni successive dei Giochi fece altrettanto. Un cambio di tendenza si manifestò negli anni venti; l'idea Olimpica stava diffondendosi e il peso politico di chi avrebbe dovuto promuovere iniziative atte a propagandarla – il CIO e i Comitati Olimpici nazionali – era di conseguenza assai maggiore. Cresciuto era anche il numero degli appassionati di filatelia; le amministrazioni postali si erano rese conto che i francobolli commemorativi, al di là delle specifiche esigenze di carattere postale, potevano costituire una non disprezzabile fonte di introito per le casse statali.

Le Poste belghe emisero il 20 maggio 1920 una serie di tre francobolli gravati di un sovrapprezzo di 5 centesimi destinato ai mutilati di guerra. A causa del sovrapprezzo le vendite furono scarse. La maggior parte della tiratura fu soprastampata con un nuovo valore di 20 centesimi e posta in vendita senza sovrapprezzo a partire dal marzo 1921.

OGGETTI POSTALI

CARTOLINA ILLUSTRATA SOLO FIRMA, 5 CENTESIMI

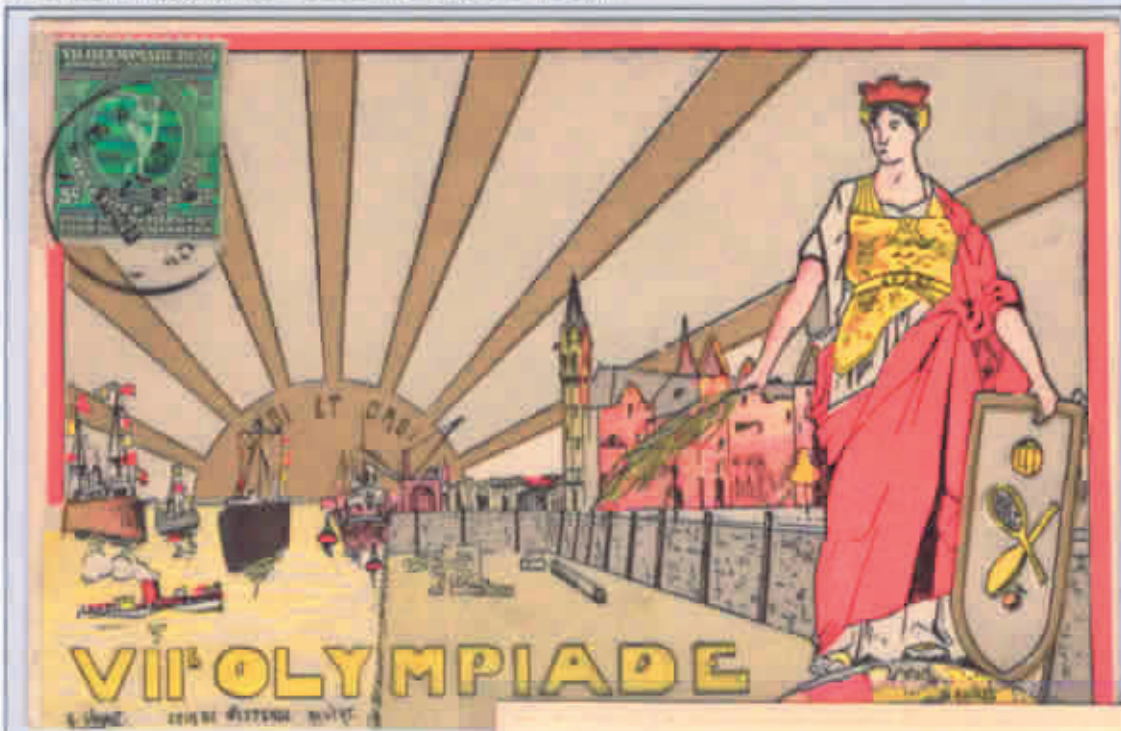

DA ANVERSA (24 LUGLIO 1920) A
RUPELMONDE.

CARTE POSTALE

L'histoire d'Anvers remonte jusqu'au VIII^e siècle. — En 1568 elle comptait 125.000 habitants. — Sous le règne de Charles-Quint, c'était la ville la plus magnifique du monde chrétien. — La prospérité des âges passés se manifeste encore dans les palais artistiques qu'Anvers a conservés. — Son port, au des plus importantes du monde, reprend toute son activité malgré la longue guerre dont Anvers fut tant à souffrir.

*Carlin
24/7/20*

Meuffen Anna Steen

Pijpstraat

Rupeelmonde

600 Rupeelmonde

CARTOLINA POSTALE, 10 CENTESIMI. TARIFFA UNICA, PER L'INTERNO E PER L'ESTERO, IN VIGORE FINO AL 31 OTTOBRE 1920.



DA BRUXELLES (1 LUGLIO 1920) A DE PANNE (1 LUGLIO 1920).

CARTOLINA POSTALE, 10 CENTESIMI. TARIFFA UNICA, PER L'INTERNO E PER L'ESTERO, IN VIGORE FINO AL 31 OTTOBRE 1920.



DA ANVERSA (23 AGOSTO 1920) A STRASBURGO. ANNULO SPECIALE MECCANICO "ANTWERPEN - ANVERS 1" CON CORNICE DI PROPAGANDA DEI GIOCHI OLIMPICI. ANNULLI DI QUESTO TIPO FURONO UTILIZZATI TRA GIUGNO E SETTEMBRE 1920 AD ANVERSA (N. 1 E N. 6) E IN ALTRE QUATTRO CITTA' (BRUXELLES, LIEGI, GAND E CHARLEROI).

CARTOLINA POSTALE PER L'ESTERO, 30 CENTESIMI. DALL'1 NOVEMBRE 1920 AL 28 FEBBRAIO 1921 ALLE CARTOLINE INDIRIZZATE SIA ALL'INTERNO CHE ALL'ESTERO VENNE APPLICATA LA TARIFFA DI 15 CENTESIMI. A PARTIRE DALL'1 MARZO 1921, LA TARIFFA CARTOLINE PER L'ESTERO FU RADDOPPIATA PASSANDO DA 15 A 30 CENTESIMI



DA DIEST (13 AGOSTO 1921) A S'HERTOGENBOSCH

CARTOLINA POSTALE IN TARIFFA RIDOTTA PER IL LUSSEMBURGO, 20 CENTESIMI (ANZICHE' 30 CENTESIMI DELLA TARIFFA NORMALE PER I PAESI ADERENTI ALL'UPU). TARIFFA IN VIGORE DAL 10 MAGGIO 1921 AL 30 GIUGNO 1926.



DA BRUXELLES (5 AGOSTO 1921) A BONNEVOIE.

LETTERA PRIMO PORTO PER L'INTERNO, 20 CENTESIMI. TARIFFA IN VIGORE DALL'1 NOVEMBRE 1920
AL 14 NOVEMBRE 1923.



DA CHIMAY (6 AGOSTO 1921) A BRAINE LE COMTE.

LETTERA PRIMO PORTO (FINO A 20 GRAMMI) PER L'INTERNO, 60 CENTESIMI, TARIFFA IN VIGORE DAL 15 DICEMBRE 1927 AL 30 NOVEMBRE 1930.



DA BRUXELLES (14 MAGGIO 1928) A HOEILAART.

LETTERA TRE PORTI PER L'INTERNO, 60 CENTESIMI (PRIMO PORTO 20 CENTESIMI, OGNI PORTO SUPPLEMENTARE 20 CENTESIMI). PUR ESSENDO IN PERFETTA TARIFFA, LA LETTERA VENNE TASSATA PER L'USO DEI FRANCOBOLLI OLIMPICI OLTRE IL TERMINE DI VALIDITA' POSTALE (15 GENNAIO 1921).



DA OSTENDA (20 GENNAIO 1921) PER CITTÀ.

FASCETTA PER GIORNALI. TARIFFA STAMPE PER L'ESTERO, 20 CENTESIMI.



DA BRUXELLES A LUDWIGSLUST.

LETTERA PRIMO PORTO PER L'ESTERO, 25 CENTESIMI. TARIFFA IN VIGORE FINO AL 28 FEBBRAIO 1921.

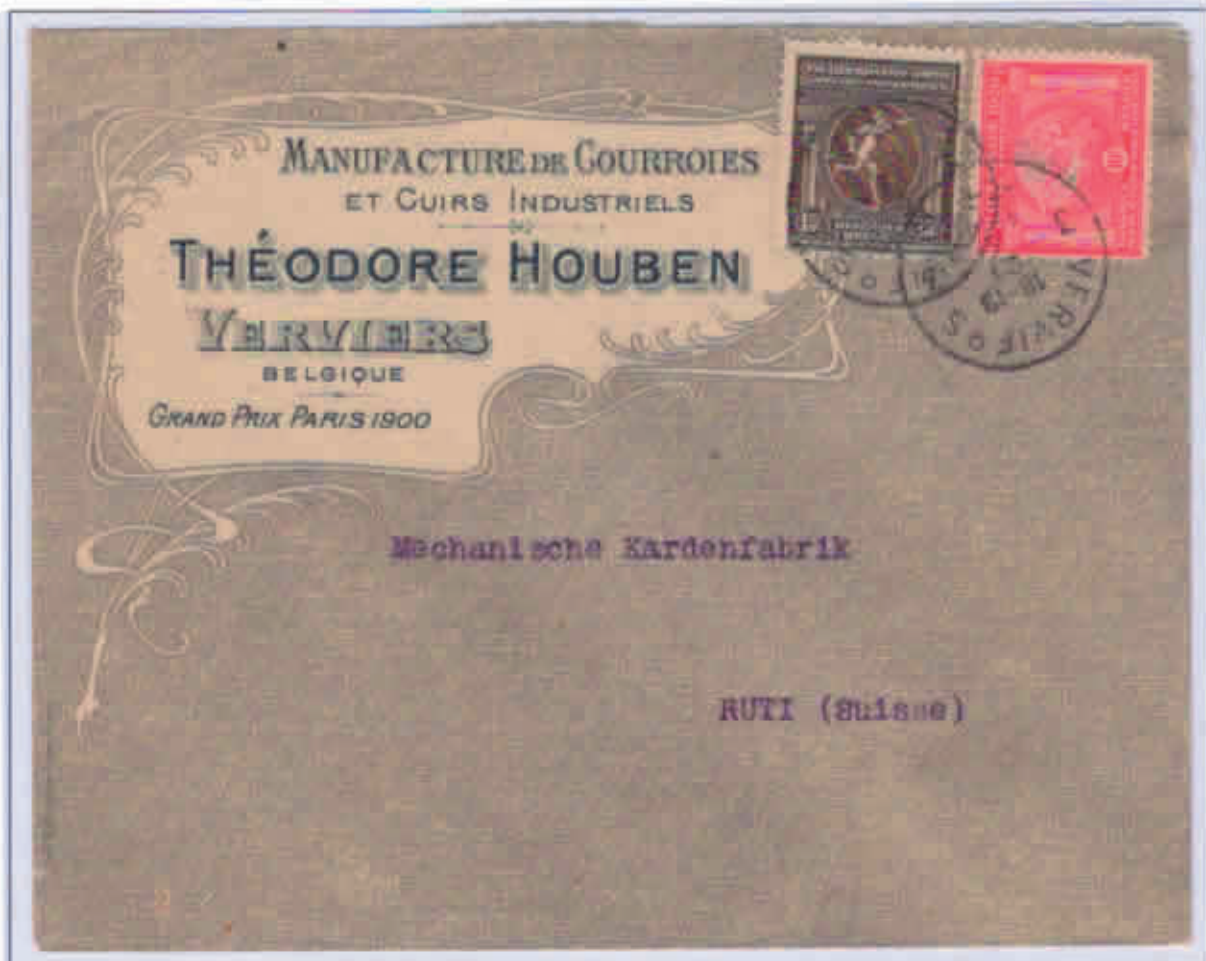

DA VERVIERS (21 OTTOBRE 1920) A RUTI (22 OTTOBRE 1920).

LETTERA PRIMO PORTO IN TARIFFA RIDOTTA PER L'OLANDA, 40 CENTESIMI (ANZICHE' 50 CENTESIMI DELLA TARIFFA NORMALE PER DESTINAZIONI ESTERE ECETTO OLANDA E LUSSEMBURGO, IN VIGORE DALL'1 MARZO 1921).



DA ANVERSA (20 APRILE 1922) AD AMSTERDAM.

SERVIZI ACCESSORI

LETTERA PRIMO PORTO RACCOMANDATA PER L'INTERNO, 40 CENTESIMI (LETTERA 15 CENTESIMI + RACCOMANDATA 25 CENTESIMI). TARIFFA IN VIGORE FINO AL 31 OTTOBRE 1920.



DA MORESNET (12 AGOSTO 1920) PER CITTÀ (13 AGOSTO 1920).

LETTERA PRIMO PORTO RACCOMANDATA PER L'INTERNO, 60 CENTESIMI (LETTERA 20 CENTESIMI + RACCOMANDATA 40 CENTESIMI) AFFRANCATA IN ECCESSO DI 5 CENTESIMI. LA TARIFFA RACCOMANDATE DI 40 CENTESIMI RIMASE IN VIGORE PER SOLI TRE MESI (DALL'1 NOVEMBRE 1920 AL 28 FEBBRAIO 1921).



DA VEERLE (5 GENNAIO 1921) A ELSENE

LETTERA PRIMO PORTO RACCOMANDATA PER L'INTERNO, 70 CENTESIMI (LETTERA 20 CENTESIMI + RACCOMANDATA 50 CENTESIMI). NUOVA TARIFFA RACCOMANDATE IN VIGORE DALL' 1 MARZO 1921.



DA SCHAEERBEEK (11 APRILE 1921) PER CITTA'.

LETTERA PRIMO PORTO RACCOMANDATA PER L'ESTERO, 3,50 FRANCHI (LETTERA 1,75 FRANCHI + RACCOMANDATA 1,75 FRANCHI). TARIFFA IN VIGORE DALL'1 MAGGIO 1927 AL 31 MARZO 1937.



DA ETTERBEEK (16 MARZO 1931) A JERSEY CITY (24 MARZO 1931).

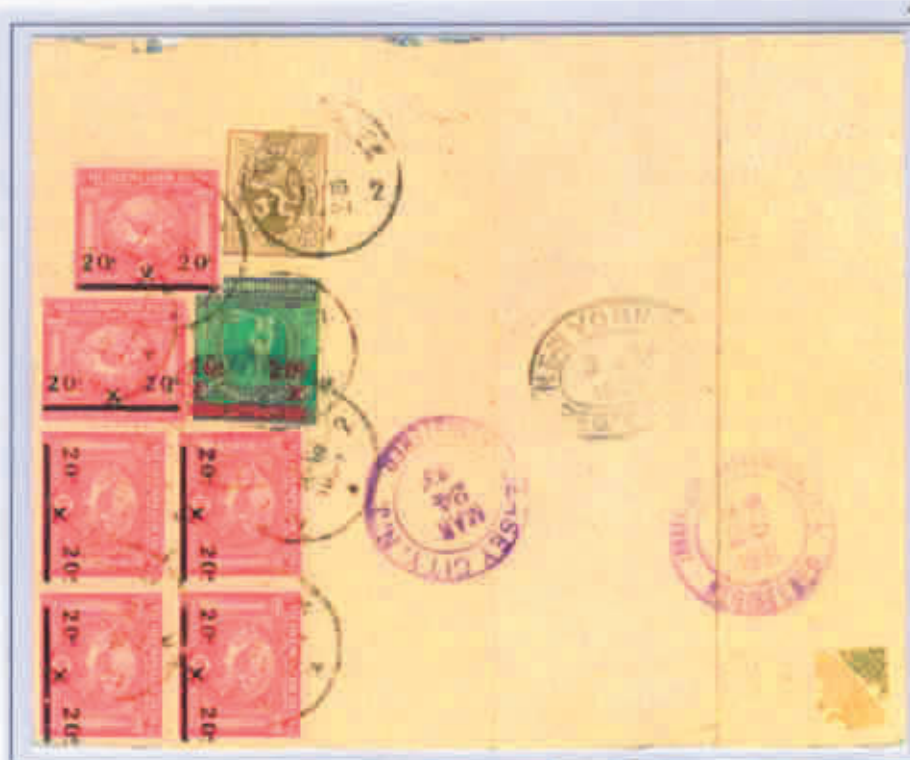

LETTERA DOPPIO PORTO RACCOMANDATA PER L'ESTERO, 80 CENTESIMI (LETTERA DOPPIO PORTO 40 CENTESIMI + RACCOMANDATA 40 CENTESIMI).



DA ANVERSA (25 AGOSTO 1920) A ST. GALLEN (26 AGOSTO 1920).

LETTERA TRE PORTI RACCOMANDATA PER L'ESTERO, 1,50 FRANCHI (LETTERA TRE PORTI 1 FRANCO + RACCOMANDATA 50 CENTESIMI).



DA BRUXELLES (22 SETTEMBRE 1922) A REVAL (1 OTTOBRE 1922), ANTICA DENOMINAZIONE ANSEATICA DELLA CITTÀ DI TALLINN.



LETTERA CINQUE PORTI RACCOMANDATA PER L'ESTERO, 2,20 FRANCHI (LETTERA PRIMO PORTO 50 CENTESIMI + QUATTRO PORTI SUPPLEMENTARI 1,20 FRANCHI + RACCOMANDATA 50 CENTESIMI). TARIFFA IN VIGORE DALL'1 MARZO 1921 AL 31 MARZO 1924.



DA ETTERBEEK (5 MARZO 1921, PRIMO GIORNO D'USO DEI FRANCOBOLLI OLIMPICI SOPRASTAMPATI) A FILADELFA (21 MARZO 1921).

STAMPE PER RACCOMANDATA. AFFRANCATURA IN ECCESSO DI 1 CENTESIMO RISPETTO ALLA CORRETTA TARIFFA DI 2,45 FRANCHI (STAMPE PER L'ESTERO 70 CENTESIMI + RACCOMANDATA 1,75 FRANCHI).



DA ANDERLECHT (11 MAGGIO 1928) A BERLINO (12 MAGGIO 1928).

LETTERA PRIMO PORTO ESPRESSO PER L'INTERNO, 1,20 FRANCHI (LETTERA PRIMO PORTO 20 CENTESIMI + ESPRESSO 1 FRANCO). TARIFFA ESPRESSO IN VIGORE DALL'1 MARZO 1921.

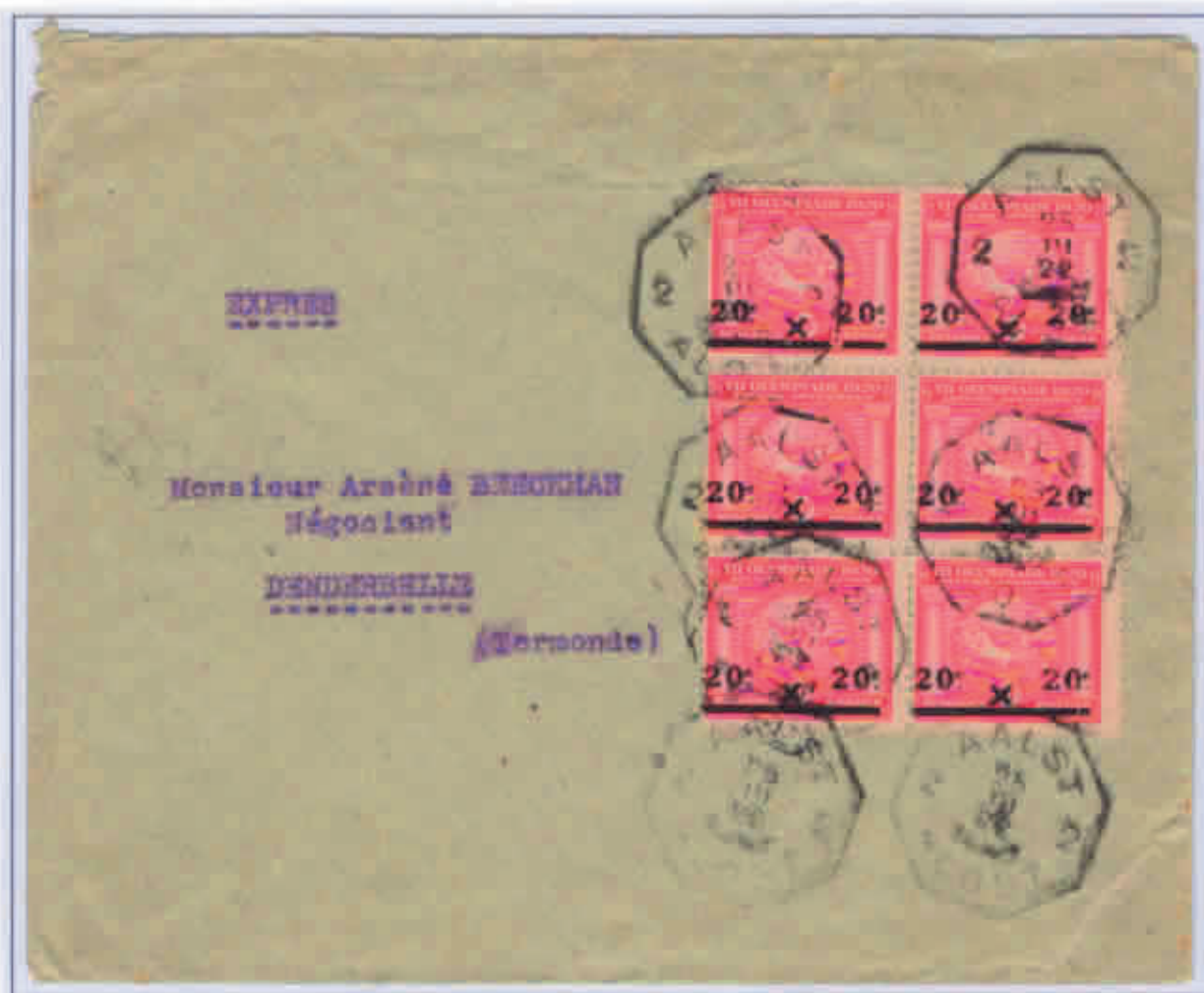

DA AALST (25 MARZO 1922) A DENDERBELLE.

LETTERA TRE PORTI (DA 40 A 60 GRAMMI) RACCOMANDATA ESPRESSO PER L'INTERNO, 1,35 FRANCHI (LETTERA TRE PORTI 60 CENTESIMI + RACCOMANDATA 25 CENTESIMI + ESPRESSO 50 CENTESIMI).



DA ANVERSA (18 AGOSTO 1920) PER CITTÀ.

PARIGI 1924

Agli inizi del 1923, il Comitato Olimpico francese propose al Governo l'emissione di una serie celebrativa delle Olimpiadi – che Parigi avrebbe ospitato l'anno seguente – offrendosi di pagare i costi di incisione e disegno. Il sottosegretario alle Poste richiese l'autorizzazione alla Camera dei Deputati con un atto parlamentare del giugno 1923. La Camera dei Deputati, ascoltato il parere favorevole della commissione finanze, approvò il progetto. Il testo definitivo della legge che autorizzava l'emissione fu pubblicato sulla Gazzetta Ufficiale il 23 dicembre 1923.

Il bozzetto venne realizzato da E. Becker. Incisori furono G. Parison per i valori da 10 e 50 centesimi e G. Daussy per i valori da 25 e 30 centesimi. Cosa piuttosto insolita, non trattandosi di una serie ordinaria, i quattro francobolli vennero emessi in date diverse. L'1 aprile 1924 furono posti in vendita i francobolli da 10 e 25 centesimi, a cui fecero seguito il 23 maggio quelli da 30 e 50 centesimi. Per tutti venne fissato come termine di validità postale l'1 novembre 1924. La serie non incontrò il favore del pubblico e fu poco utilizzata nonostante la Direzione delle Poste avesse cercato di favorirne la diffusione optando per valori facciali bassi, facilmente combinabili tra di loro in modo da coprire le tariffe più comuni.

In maggio 1924 venne anche dato in distribuzione alle Poste un intero postale recante il medesimo soggetto (Milone da Crotone) e valore nominale del francobollo da 30 centesimi. La data ufficiale di emissione è ignota. Si tratta del primo intero postale dedicato ai Giochi Olimpici.

OGGETTI POSTALI

STAMPE URGENTI PER L'INTERNO, 10 CENTESIMI (STAMPE ORDINARIE 5 CENTESIMI + SUPPLEMENTO STAMPE URGENTI 5 CENTESIMI).



DA BORDEAUX (14 MAGGIO 1924) A AUCH (15 MAGGIO 1924).

STAMPE PER L'ESTERO (FINO A 50 GRAMMI). 15 CENTESIMI



DA PARIGI (6 GIUGNO 1924) A GLAUCHAU

STAMPE DOPPIO PORTO PER L'ESTERO. 30 CENTESIMI (15 CENTESIMI OGNI 50 GRAMMI)



DA PARIGI (1 LUGLIO 1924) A RIJSWIJK. ANNULO MECCANICO FLIER "PARIS DEPART" CON CORNICE DI PROPAGANDA DELLE OLIMPIADI DI PARIGI.

FASCETTA PER GIORNALI, TARIFFA STAMPE PER L'ESTERO FINO A 50 GRAMMI, 10 CENTESIMI.

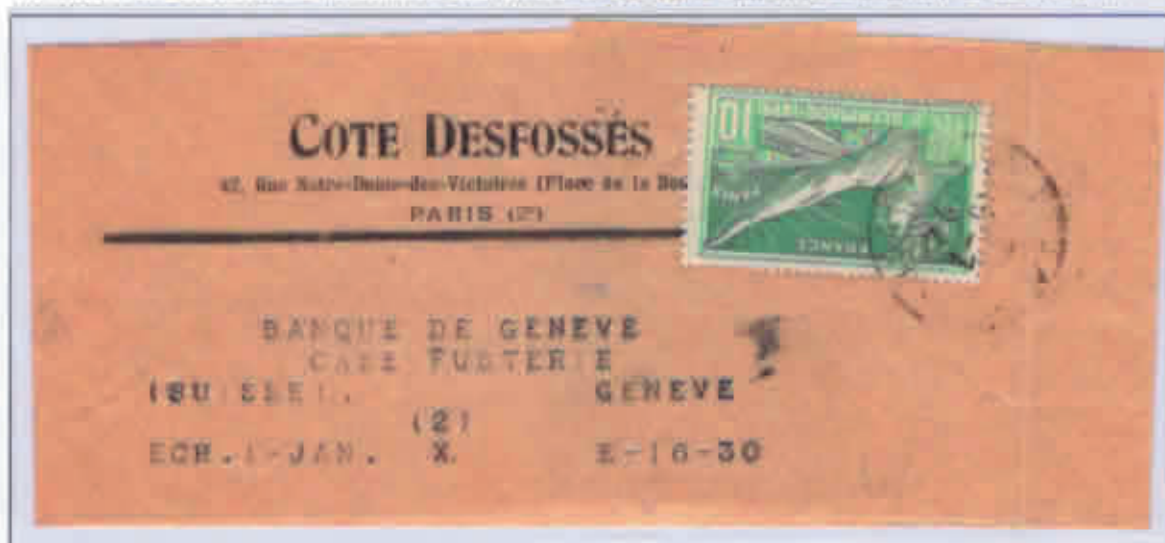

DA PARIGI (15 LUGLIO 1924) A GINEVRA.

FASCETTA PER GIORNALI, TARIFFA STAMPE TRE PORTI (DA 100 A 150 GRAMMI) PER L'ESTERO, 30 CENTESIMI. LA TARIFFA STAMPE PER L'ESTERO PASSO' DA 10 A 15 CENTESIMI OGNI 50 GRAMMI NEL LUGLIO 1922 E RIMASE IN VIGORE FINO AL 16 LUGLIO 1925. L'AUMENTO NON VENNE APPLICATO A GIORNALI E PERIODICI PER I QUALI FU MANTENUTA LA TARIFFA DI 10 CENTESIMI OGNI 50 GRAMMI FINO AL 30 SETTEMBRE 1925.



DA PARIGI (1 GIUGNO 1924) A GINEVRA.

CARTOLINA ILLUSTRATA PER L'INTERNO, 15 CENTESIMI.



DA ARGENTRE-DU-PLESSIS (9 AGOSTO 1924) A JOINVILLE.

CARTOLINA POSTALE ORDINARIA PER L'INTERNO, 20 CENTESIMI.



DA PARIGI (8 AGOSTO 1924) A BOURGES.

INTERO POSTALE OLIMPICO CON AFFRANCATURA COMPLEMENTARE DI 15 CENTESIMI, IN
TARIFFA CARTOLINE POSTALI PER L'ESTERO, 45 CENTESIMI.



DA PARIGI (4 AGOSTO 1924) A RIO DE JANEIRO

CARTOLINA ILLUSTRATA PER L'ESTERO, 45 CENTESIMI.



DA PARIGI (24 LUGLIO 1924) A PRAGA

CARTOLINA ILLUSTRATA SOLO FIRMA PER L'ESTERO AFFRANCATA IN DIFETTO DI 15 CENTESIMI E TASSATA ALL'ARRIVO PER IL DOPPIO DELL'IMPORTO MANCANTE



DA EVIAN-LES-BAINS (27 LUGLIO 1924) A BRUXELLES (29 LUGLIO 1924)

CARTOLINA POSTALE PER L'ESTERO AFFRANCATA IN DIFETTO DI 20 CENTESIMI E TASSATA ALL'ARRIVO PER IL DOPPIO DELL'IMPORTO MANCANTE



DA PARIGI (16 LUGLIO 1924) A PRAGA (18 LUGLIO 1924).

LETTERA PRIMO PORTO (FINO A 20 GRAMMI) PER L'INTERNO, 25 CENTESIMI.



DA PARIGI (19 MAGGIO 1924) PER CITTÀ. ANNULO MECCANICO FLIER "PARIS GARE SAINT LAZARE" CON CORNICE DI PROPAGANDA DELLE OLIMPIADI DI PARIGI. GLI ANNULI FLIER VENNERO UTILIZZATI IN OTTO UFFICI POSTALI DI PARIGI E IN SEI ALTRE CITTÀ TRA IL NOVEMBRE 1923 E L'AGOSTO 1924.

LETTERA PRIMO PORTO PER L'INTERNO, 25 CENTESIMI



DA COLOMBES (5 LUGLIO 1924) A PARIGI. RARO ANNULO "COLOMBES STADE OLYMPIQUE" RECANTE LA DATA INAUGURALE DEI GIOCHI.

LETTERA QUATTRO PORTI PER L'INTERNO. 1 FRANCO, AFFRANCATA IN ECCESSO DI 5 CENTESIMI.

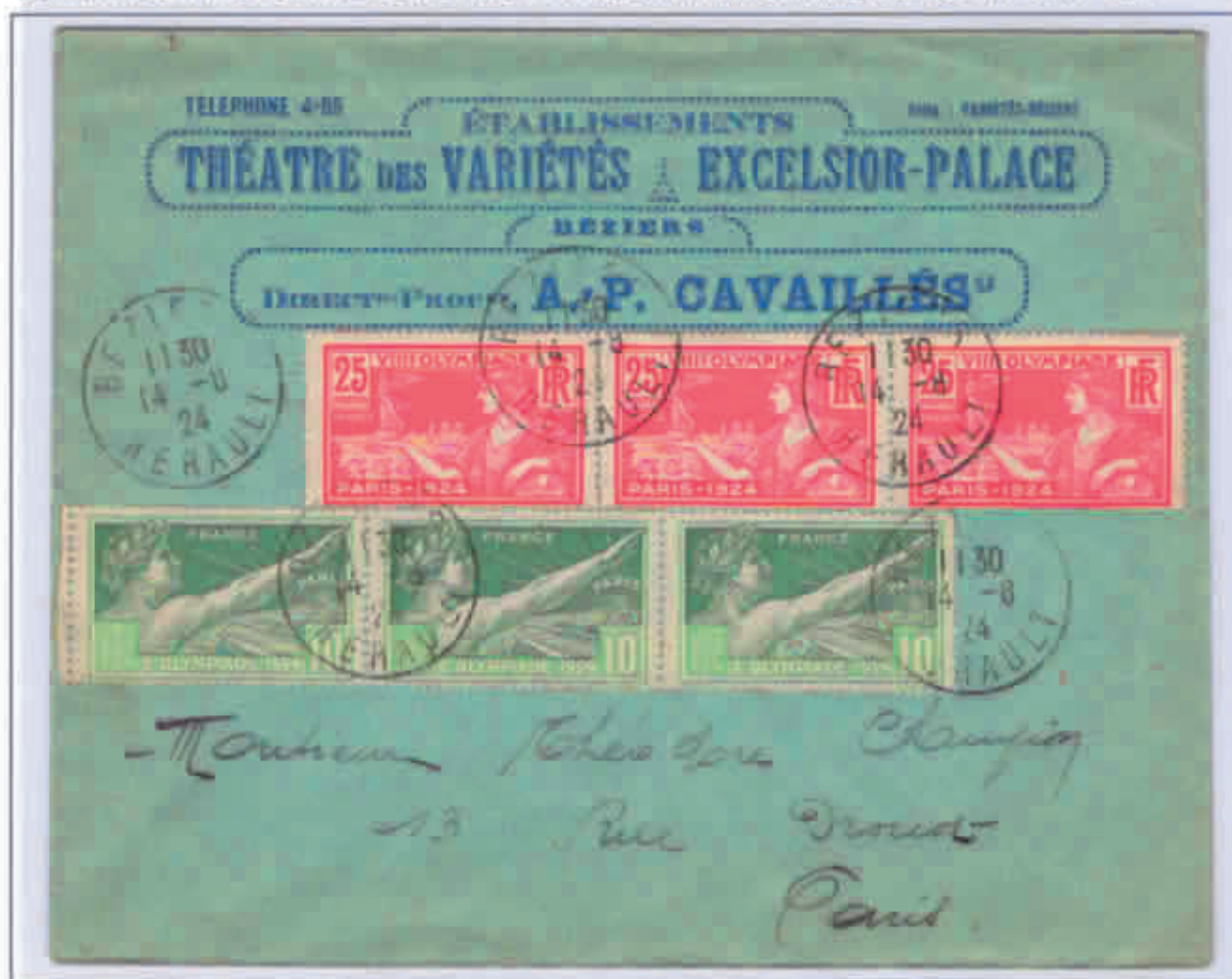

DA BEZIERS (14 AGOSTO 1924) A PARIGI.

LETTERA PRIMO PORTO (FINO A 20 GRAMMI) PER L'ESTERO, 75 CENTESIMI



DA PARIGI (22 APRILE 1924) A GINEVRA (23 APRILE 1924). LA LETTERA VENNE REINDIRIZZATA A ROMA AL NUOVO DOMICILIO DEL DESTINATARIO. BOLLO DI ARRIVO A ROMA DEL 24 APRILE 1924 AL VERSO.

LETTERA PRIMO PORTO PER L'ESTERO. 75 CENTESIMI. AFFRANCATA IN DIFETTO DI 25 CENTESIMI E TASSATA IN TRANSITO A NEW YORK PER 7 CENTESIMI DI DOLLARO.



DA BORDEAUX (4 APRILE 1924) A EAST STRONDSBURG PA.

LETTERA DOPPIO PORTO (DA 20 A 40 GRAMMI) PER L'ESTERO. 1,15 FRANCHI.



DA NOGENT SUR SEINE (1 AGOSTO 1924) A LA CHAUX DE FONDS

LETTERA CINQUE PORTI PER L'ESTERO, 2,35 FRANCHI (LETTERA 75 CENTESIMI + OGNI PORTO SUPPLEMENTARE 40 CENTESIMI).



DA BORDEAUX (2 GIUGNO 1924) A BERNA.

SERVIZI ACCESSORI

LETTERA POSTA AEREA, 50 CENTESIMI (TARIFFA APPLICATA AL VOLO ANTIBES – AJACCIO DAL 1923 ALL'1 LUGLIO 1926 QUANDO FU ESTESA A TUTTI I COLLEGAMENTI AEREI INTERNI).



DA ANTIBES (30 AGOSTO 1924) AD AJACCIO. IL COLLEGAMENTO PER MEZZO DI IDROVOLANTI TRA ANTIBES E AJACCIO VENNE INAUGURATO NEL 1923 DALLA SOCIETA' PRIVATA FRANCESE "L'AERONAVALE" E SI EFFETTUAVA SOLO NEI MESI ESTIVI. IL BOLLO DELL'UFFICIO POSTALE DI AJACCIO AL VERSO RECA NON LA DATA DI ARRIVO BENSÌ QUELLA DI CONSEGNA DELLA LETTERA AL DESTINATARIO (1 SETTEMBRE 1924).

LETTERA PRIMO PORTO POSTA AEREA FINO A 20 GRAMMI, 75 CENTESIMI (LETTERA PRIMO PORTO 25 CENTESIMI + SOPRATASSA AEREA PER IL MAROCCO 50 CENTESIMI). TARIFFA IN VIGORE DAL 15 GENNAIO 1922 AL 6 OTTOBRE 1925.



DA AMIENS (17 APRILE 1924) A RABAT. ALLA CORRISPONDENZA DIRETTA IN MAROCCO (COLONIA FRANCESE) VENIVANO APPLICATE LE TARIFFE DEL TERRITORIO METROPOLITANO.

CARTOLINA ILLUSTRATA POSTA AEREA, 95 CENTESIMI (CARTOLINA 45 CENTESIMI + SOPRATASSA DI POSTA AEREA APPLICATA ALLA CORRISPONDENZA FINO A 100 GRAMMI DIRETTA IN SVIZZERA ROMANDA, 50 CENTESIMI).



DA LYON (5 GIUGNO 1924) A GINEVRA.

LETTERA PRIMO PORTO RACCOMANDATA PER L'INTERNO, 85 CENTESIMI (LETTERA 25 CENTESIMI + RACCOMANDATA 60 CENTESIMI).



DA PARIGI A MELUN. ANNULO DELL'1 APRILE 1924, GIORNO DI EMISSIONE.

LETTERA DOPPIO PORTO RACCOMANDATA PER L'INTERNO, 1,05 FRANCHI (LETTERA DUE PORTI 45 CENTESIMI + RACCOMANDATA 60 CENTESIMI).



DA LA CHATRE (2 GIUGNO 1924) A CHATEAUXROUX (3 GIUGNO 1924).

LETTERA TRE PORTI RACCOMANDATA PER L'INTERNO. AFFRANCATURA ECCEDENTE DI 5 CENTESIMI LA CORRETTA TARIFFA DI 1,20 FRANCHI (LETTERA TRE PORTI 60 CENTESIMI + RACCOMANDATA 60 CENTESIMI).

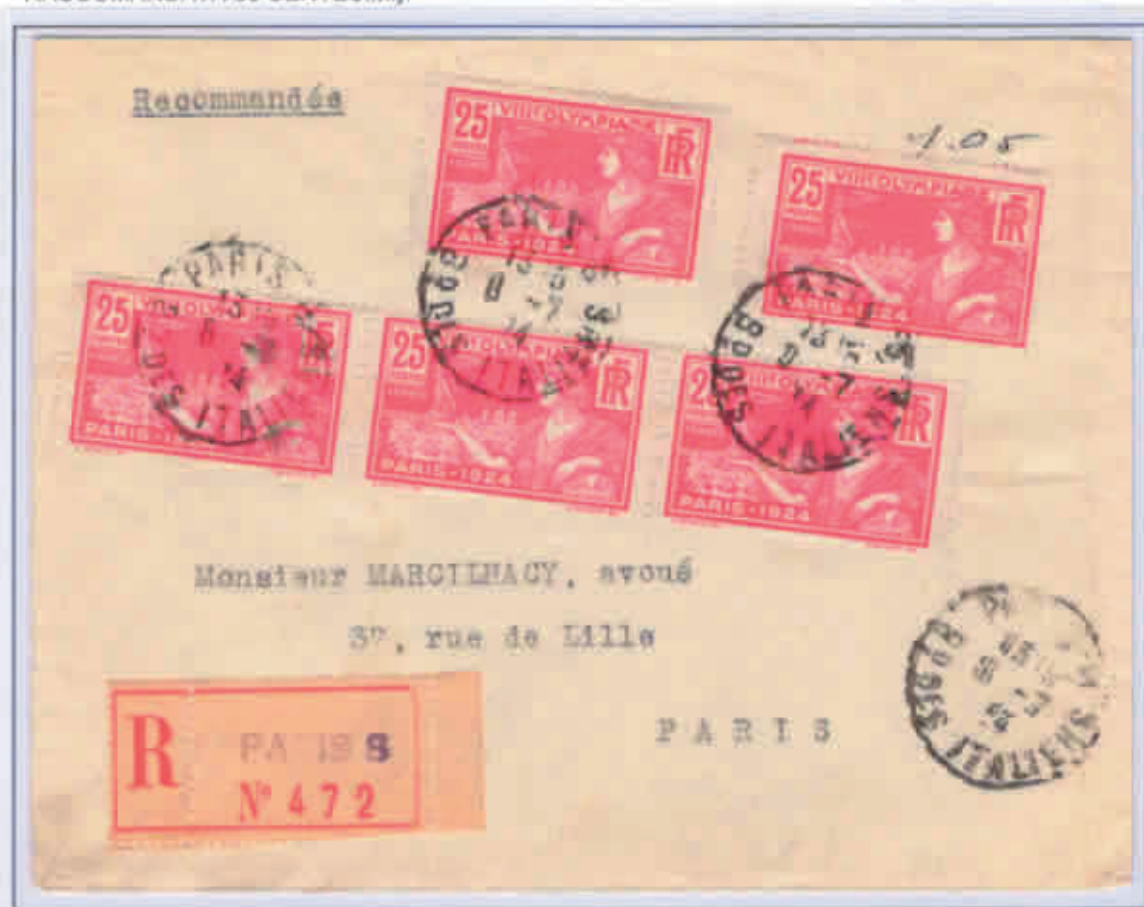

DA PARIGI (8 LUGLIO 1924) PER CITTA'

BOLLETTINO DI SPEDIZIONE PACCHI PER RACCOMANDATA ALL'INTERNO DELLA FRANCIA, 1,20 FRANCHI (PACCHI DA 50 A 100 GRAMMI 60 CENTESIMI + RACCOMANDATA 60 CENTESIMI).



DA OBERNAI (2 LUGLIO 1924) A STRASBURGO (3 LUGLIO 1924).



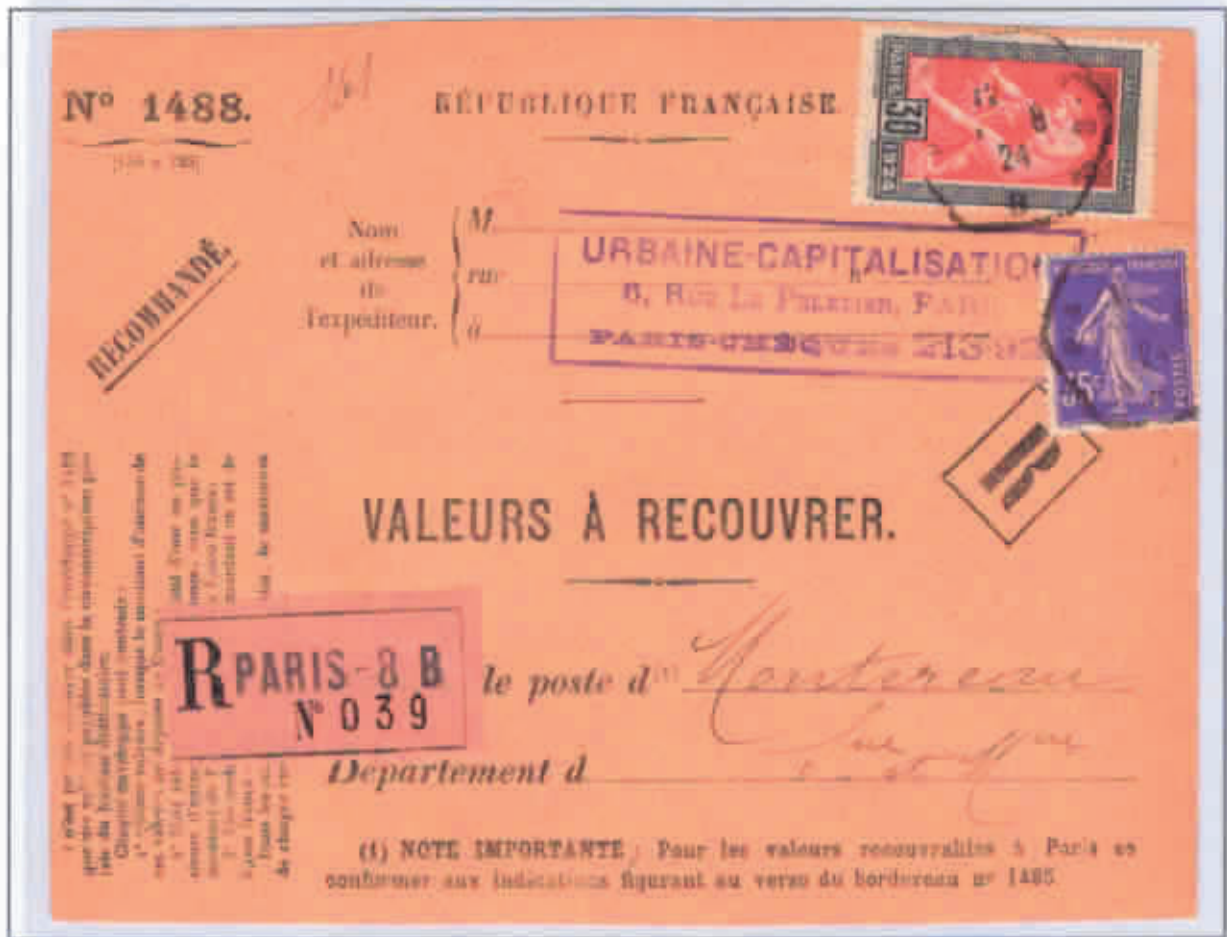

DA PARIGI (7 AGOSTO 1924) A MONTEREAU.

LETTERA PRIMO PORTO PER L'ESTERO, 75 CENTESIMI. SOPRATASSA DI 20 CENTESIMI DI FRANCO BELGA (TARIFFA FERMO POSTA A CARICO DEL DESTINATARIO).



DA PARIGI (20 SETTEMBRE 1924) A BRUXELLES (22 SETTEMBRE 1924).

LETTERA PRIMO PORTO RACCOMANDATA PER L'ESTERO, 1,50 FRANCHI (LETTERA PRIMO PORTO 75 CENTESIMI + RACCOMANDATA 75 CENTESIMI).



DA COLOMBES (28 MAGGIO 1924) A COSTANTINOPOLI (1 GIUGNO 1924). ANNULO CIRCOLARE "COLOMBES - VILLAGE OLYMPIQUE". TARGHETTA DI REGISTRAZIONE "COLOMBES OLYMPIQUE N. 019". DOCUMENTO POSTALE DI NOTEVOLE INTERESSE IN QUANTO SOLO POCHE DECINE DI LETTERE VENNERO SPEDITE PER RACCOMANDATA DALL'UFFICIO POSTALE DEL VILLAGGIO OLIMPICO NEL PERIODO IN CUI RIMASE OPERATIVO (4 MAGGIO - 28 LUGLIO 1924).

LETTERA PRIMO PORTO RACCOMANDATA PER L'ESTERO. 1,50 FRANCHI.



DA PARIGI (28 AGOSTO 1924) A LONDRA (29 AGOSTO 1924).

LETTERA DOPPIO PORTO RACCOMANDATA PER L'ESTERO, 1.90 FRANCHI (LETTERA DUE PORTI 1,15 FRANCHI + RACCOMANDATA 75 CENTESIMI).



DA PARIGI (9 LUGLIO 1924) A GRONINGEN (11 LUGLIO 1924). BOLLO DI ARRIVO AL VERSO.

LETTERA TRE PORTI ESPRESSO PER L'INTERNO, 1,60 FRANCHI (LETTERA TRE PORTI 60 CENTESIMI + ESPRESSO 1 FRANCO)



DA PARIGI (25 LUGLIO 1924) A BORDEAUX (26 LUGLIO 1924).

LETTERA PRIMO PORTO RACCOMANDATA ESPRESSO PER L'ESTERO, 2,50 FRANCHI (LETTERA 75 CENTESIMI + RACCOMANDATA 75 CENTESIMI + ESPRESSO 1 FRANCO).



DA PARIGI (19 GIUGNO 1924) A ROMA (21 GIUGNO 1924).



AMSTERDAM 1928

Sull'esempio dei Comitati Olimpici di Belgio e Francia per i Giochi del 1920 e 1924, il Comitato Olimpico olandese richiese l'emissione di una serie commemorativa delle Olimpiadi di Amsterdam. Prendendo spunto da un decreto governativo del 1923 che autorizzava ogni anno l'emissione di francobolli con sovrapprezzo, il Comitato Olimpico si dichiarò disponibile ad accollarsi in toto i costi di produzione della serie a condizione di poter incamerare l'introito del sovrapprezzo. Il ministero delle Finanze si oppose all'iniziativa sostenendo che il sovrapprezzo sui francobolli era normalmente destinato ad iniziative di carità e tali non potevano essere considerate le Olimpiadi. Alla fine il Consiglio dei Ministri approvò l'emissione, pur con qualche perplessità legata al timore che la presenza di un sovrapprezzo, come già era successo ad Anversa, incidesse negativamente sulle vendite.

I disegni furono realizzati da Fokke Mees (1 ½, 2, 5 e 15 centesimi) e Ludwig Wenckebach (3, 7 ½, 10 e 30 centesimi). I francobolli vennero posti in vendita dal 27 marzo al 15 settembre 1928, con validità postale fino al 31 dicembre 1928. Il valore facciale complessivo della serie era di 74 centesimi a cui dovevano aggiungersi 31 centesimi di sovrapprezzo. Secondo prassi delle Poste olandesi, l'importo del sovrapprezzo non era indicato sui francobolli.

OGGETTI POSTALI

STAMPE PER L'INTERNO, 1 ½ CENTESIMI

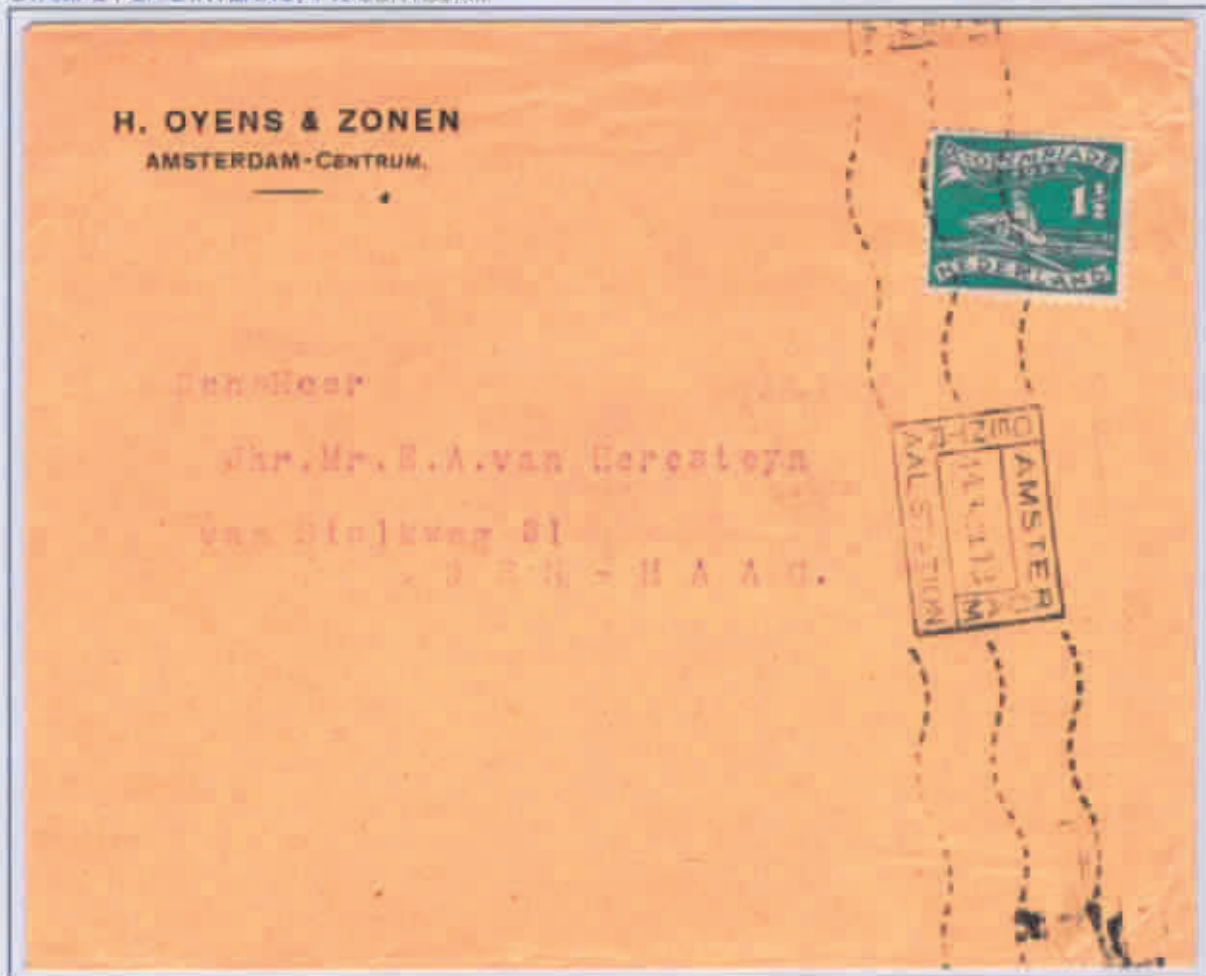

DA AMSTERDAM (14 APRILE 1928) A DEN HAAG.

CARTOLINA AFFRANCATA IN TARIFFA STAMPE PER L'ESTERO, 3 CENTESIMI.



DA AMSTERDAM (19 AGOSTO 1928) A VENEZIA (22 AGOSTO 1928).

CARTOLINA ILLUSTRATA SOLO FIRMA, 3 CENTESIMI.



DA AMSTERDAM (9 GIUGNO 1928) A LEIDEN. ANNULO SPECIALE "STADION N. 3" IN USO NELL'UFFICIO POSTALE "AMSTERDAM ZUID" FINO AL GIORNO DI APERTURA DEI GIOCHI E SUCCESSIVAMENTE PRESSO LO SPORTELLO DI RISERVA DELL'UFFICIO POSTALE DELLO STADIO OLIMPICO.

CARTOLINA FUORI DISTRETTO (INTERLOKAAL), 5 CENTESIMI



DA AMSTERDAM (3 AGOSTO 1928) A ROTTERDAM. ANNULO SPECIALE "STADION N. 1". L'UFFICIO POSTALE DELLO STADIO OLIMPICO AVEVA DUE SPORTELLI, DOTATI RISPETTIVAMENTE DELL' ANNULO N. 1 E N. 2.

CARTOLINA ILLUSTRATA PER L'ESTERO, 10 CENTESIMI.



DA AMSTERDAM (13 AGOSTO 1928) AD AACHEN. ANNULO SPECIALE "STADION N. 2".

LETTERA PRIMO PORTO FUORI DISTRETTO (INTERLOKAAL), 7½ CENTESIMI

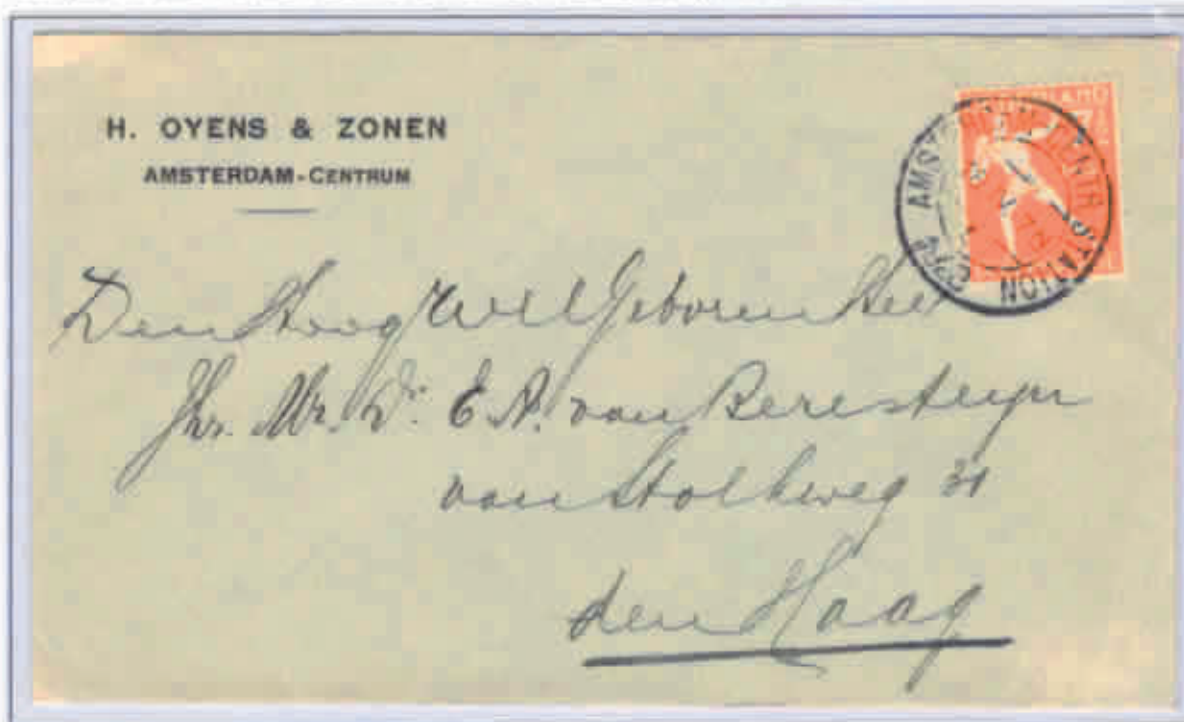

DA AMSTERDAM (18 APRILE 1928) PER DEN HAAG

LETTERA PRIMO PORTO (FINO A 20 GRAMMI) PER L'ESTERO, 15 CENTESIMI.

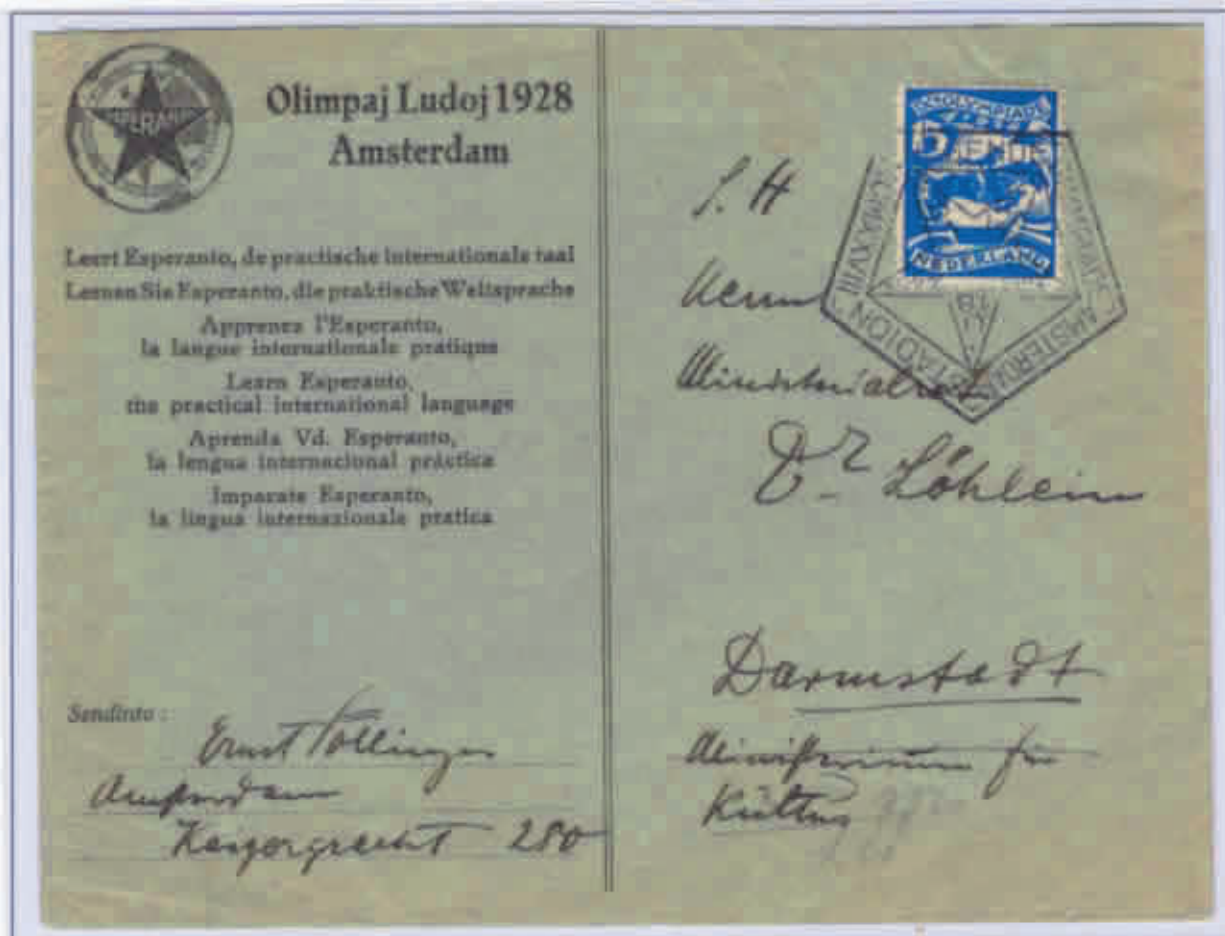

DA AMSTERDAM (29 GIUGNO 1928) A DARMSTADT. ANNULO SPECIALE "STADION N. 1".

SERVIZI ACCESSORI

LETTERA PRIMO PORTO POSTA AEREA PER L'INTERNO, 12 ½ CENTESIMI
(LETTERA PRIMO PORTO 7 ½ CENTESIMI + SOPRATASSA AEREA PER
CORRISPONDENZA FINO A 20 GRAMMI, 5 CENTESIMI).



DA AMSTERDAM (18 MAGGIO 1928) A ROTTERDAM (18 MAGGIO 1928).

STAMPE POSTA AEREA PER L'ESTERO, 8 CENTESIMI (STAMPE PER L'ESTERO 3 CENTESIMI +
SOPRATASSA AEREA PER LA SVEZIA 5 CENTESIMI).



DA AMSTERDAM A STOCCOLMA. ANNULO SPECIALE DEL PRIMO VOLO NOTTURNO
AMSTERDAM - STOCCOLMA VIA LONDRA.

INTERO POSTALE POSTA AEREA CON AFFRANCATURA COMPLEMENTARE, 15 CENTESIMI
(CARTOLINA POSTALE PER L'ESTERO 10 CENTESIMI + SOPRATASSA AEREA PER LA
GERMANIA 5 CENTESIMI).



DA AMSTERDAM (4 LUGLIO 1928) A BRAUNSCHWEIG. BOLLO DELL'UFFICIO POSTALE DELL'AEROPORTO DI BRAUNSCHWEIG.

CARTOLINA POSTA AEREA PER LE INDIE OLANDESI, 45 CENTESIMI (CARTOLINA PER LE
INDIE OLANDESI 5 CENTESIMI + SOPRATASSA AEREA PER CARTOLINE INDIRIZZATE NELLE
INDIE OLANDESI 40 CENTESIMI).



DA DEN HAAG (30 AGOSTO 1928) A PAGARALAM (26 SETTEMBRE 1928). BOLLO DI TRANSITO A PALEMBANG DEL 24 SETTEMBRE 1928.

LETTERA PRIMO PORTO POSTA AEREA PER L'ESTERO. AFFRANCATURA IN ECCESSO DI 1 CENTESIMO RISPETTO ALLA CORRETTA TARIFFA DI 45 CENTESIMI (LETTERA 15 CENTESIMI + SOPRATASSA AEREA VIA STATI UNITI D'AMERICA 30 CENTESIMI).



DA ZANDVOORT (6 AGOSTO 1928) A BUENOS AIRES (21 AGOSTO 1928). BOLLO DI ARRIVO AL VERSO.

LETTERA PRIMO PORTO POSTA AEREA PER LE INDIE OLANDESI. 85 CENTESIMI (LETTERA PRIMO PORTO PER LE INDIE OLANDESI 10 CENTESIMI + SOPRATASSA AEREA PER LETTERE FINO A 20 GRAMMI INDIRIZZATE NELLE INDIE OLANDESI 75 CENTESIMI).



DA ZOLLE (19 SETTEMBRE 1928) A SOENGEI (6 OTTOBRE 1928). BOLLO DI TRANSITO A MEDAN DEL 30 SETTEMBRE 1928 E BOLLO DI ARRIVO AL VERSO.

CARTOLINA RACCOMANDATA POSTA AEREA PER LE INDIE OLANDESI, 60 CENTESIMI (CARTOLINA 5 CENTESIMI + RACCOMANDATA 15 CENTESIMI + SOPRATASSA AEREA PER CARTOLINE INDIRIZZATE NELLE INDIE OLANDESI 40 CENTESIMI).



DA HEERLEN (28 SETTEMBRE 1928) A BLITAR (22 OTTOBRE 1928). BOLLI DI TRANSITO A BANDUNG (20 OTTOBRE 1928) E MALANG (22 OTTOBRE 1928).

LETTERA PRIMO PORTO RACCOMANDATA POSTA AEREA PER LE INDIE OLANDESI, 1 GULDEN (LETTERA 10 CENTESIMI + RACCOMANDATA 15 CENTESIMI + SOPRATASSA AEREA PER LETTERE FINO A 20 GRAMMI INDIRIZZATE NELLE INDIE OLANDESI 75 CENTESIMI).



DA ROTTERDAM (1 OTTOBRE 1928) A CHERIBON (27 OTTOBRE 1928). BOLLO DI TRANSITO A WELTEVREDEN DEL 26 OTTOBRE 1928 E DI ARRIVO AL VERSO. 4° VOLO "BOLLE" DEL 4 OTTOBRE 1928. LA CORRISPONDENZA PUBBLICITARIA DELLA DITTA "D. BOLLE BOEKHANDELAAR" VENNE SPEDITA CON CINQUE VOLI SPECIALI DA ROTTERDAM A CHERIBON (ISOLA DI GIAVA) TRA IL SETTEMBRE E L'OTTOBRE 1928.

LETTERA RACCOMANDATA POSTA AEREA DOPPIO PORTO (2,15 FRANCHI SVIZZERI) SPEDITA CON IL VOLO GINEVRA - BASILEA - AMSTERDAM E REINDIRIZZATA AL MITTENTE PER VIA ORDINARIA DALL'UFFICIO POSTALE DELLO STADIO OLIMPICO.

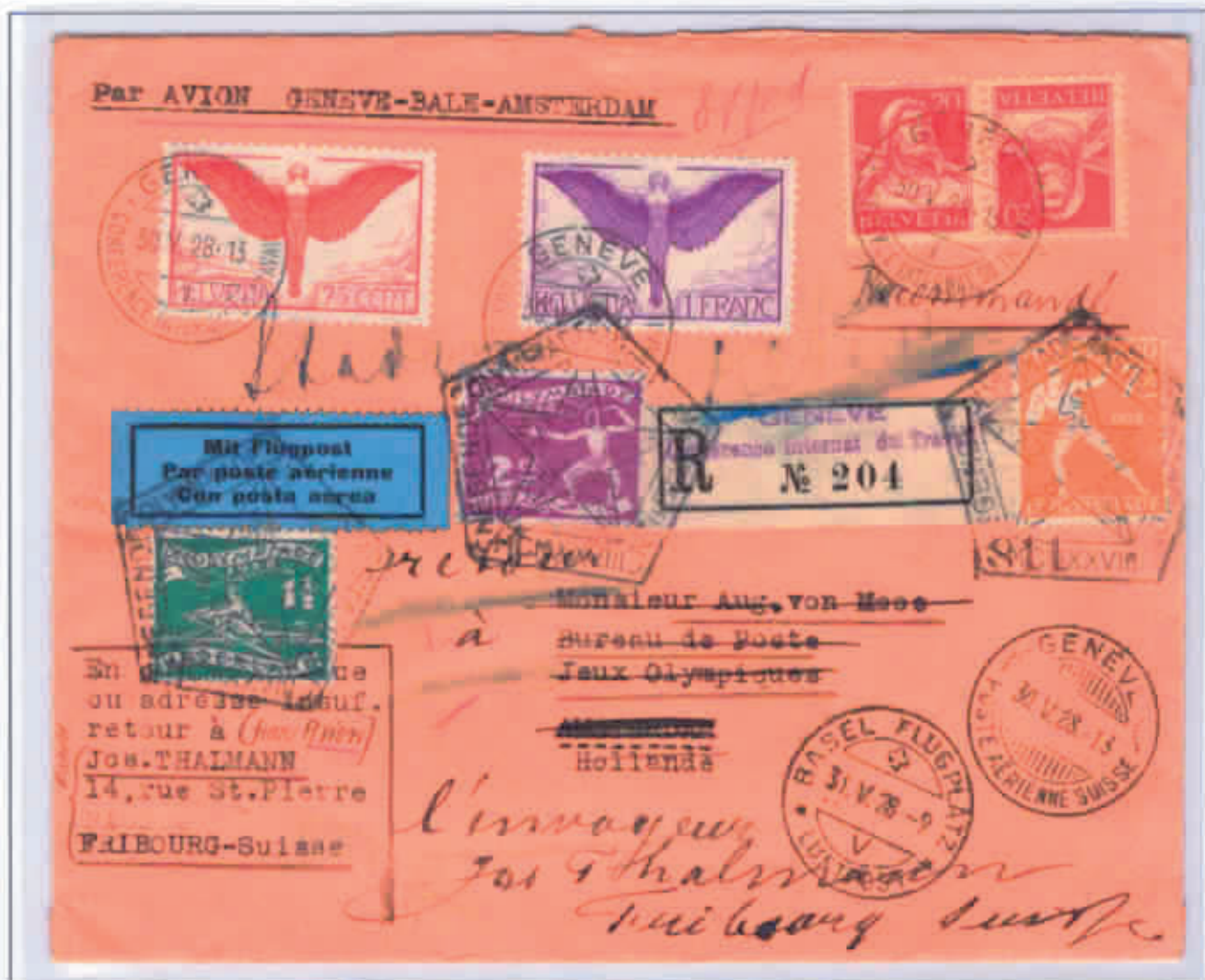

DA GINEVRA (ANNULLO DELLA CONFERENZA INTERNAZIONALE DEL LAVORO DEL 30 MAGGIO 1928) A AMSTERDAM. BOLLI DI TRANSITO "GENÈVE POSTE AÉRIENNE" DEL 30 MAGGIO 1928 E "BASEL FLUGPLATZ LUFTPOST" DEL 31 MAGGIO 1928. ANNULLI OLIMPICI "STADION N. 1" DEL 2 GIUGNO 1928. AL VERSO, BOLLO DI ARRIVO A FRIBURGO, DOMICILIO DEL MITTENTE, DEL 4 GIUGNO 1928.

LETTERA PRIMO PORTO RACCOMANDATA IN TARIFFA "FRONTALIER" (LETTERA 7,5 CENTESIMI + RACCOMANDATA 15 CENTESIMI). LETTERA AFFRANCATA IN DIFETTO DI 5 CENTESIMI ESSENDO STATA APPLICATA LA TARIFFA "FRONTALIER", ANALOGA A QUELLA PER L'INTERNO, NONOSTANTE LA LOCALITA' DI DESTINAZIONE SIA A UNA DISTANZA SUPERIORE AI 30 KM. (VERVIERS DISTA 47 KM. DA MAASTRICHT). LA CORRETTA TARIFFA AVREBBE DOVUTO ESSERE DI 27,5 CENTESIMI (LETTERA IN TARIFFA AGEVOLATA PER IL BELGIO 12,5 CENTESIMI + RACCOMANDATA 15 CENTESIMI).



DA MAASTRICHT (27 LUGLIO 1928) A VERVIERS.

LETTERA RACCOMANDATA DOPPIO PORTO PER L'INTERNO, 30 CENTESIMI (LETTERA DOPPIO PORTO 15 CENTESIMI + RACCOMANDATA 15 CENTESIMI).



DA AMSTERDAM (15 MAGGIO 1928) A BUSJUM (16 MAGGIO 1928).

LETTERA DOPPIO PORTO (DA 20 A 40 GRAMMI) ESPRESSO PER L'ESTERO, 55 CENTESIMI (LETTERA DOPPIO PORTO 25 CENTESIMI + ESPRESSO 30 CENTESIMI).



DA AMSTERDAM (5 GIUGNO 1928) A BASILEA (6 GIUGNO 1928). BOLLI DI TRANSITO E ARRIVO AL VERSO.

LETTERA PRIMO PORTO ESPRESSO POSTA AEREA PER L'ESTERO, 50 CENTESIMI (LETTERA 15 CENTESIMI + ESPRESSO 30 CENTESIMI + SOPRATASSA AEREA PER LA SVIZZERA 5 CENTESIMI)



DA AMTERDAM (2 AGOSTO 1928) A BASILEA (2 AGOSTO 1928).

LAKE PLACID / LOS ANGELES 1932

Le Poste statunitensi furono le prime a ricordare filatelicamente i Giochi Olimpici Invernali con un francobollo da 2 centesimi emesso per celebrare la loro terza edizione che si tenne a Lake Placid dal 4 al 13 febbraio 1932. Sebbene due sole città fossero state scelte per il primo giorno di distribuzione - Lake Placid (il 25 gennaio) e Washington D.C. (il 26 gennaio) -, la scorta iniziale di 400.000 pezzi andò esaurita in poche ore.

Alcuni mesi dopo, il 15 giugno 1932, vennero posti in vendita a Los Angeles e a Washington D.C. due francobolli da 3 e 5 centesimi commemorativi delle Olimpiadi estive ospitate di lì a poco dalla città californiana. Il valore da 3 centesimi era da porsi in relazione all'imminente aumento di 1 centesimo della tariffa di posta ordinaria primo porto per l'interno; il valore da 5 centesimi corrispondeva invece alla tariffa di posta ordinaria primo porto per l'estero, un modo per enfatizzare l'importanza internazionale dell'evento.

OGGETTI POSTALI

LETTERA PER L'INTERNO, 2 CENTESIMI OGNI ONCIA (TARIFFA IN VIGORE FINO AL 5 LUGLIO 1932).



DA LAKE PLACID (25 GENNAIO 1932) A WALNUT PARK CA. ANNULO DEL GIORNO DI EMISSIONE.

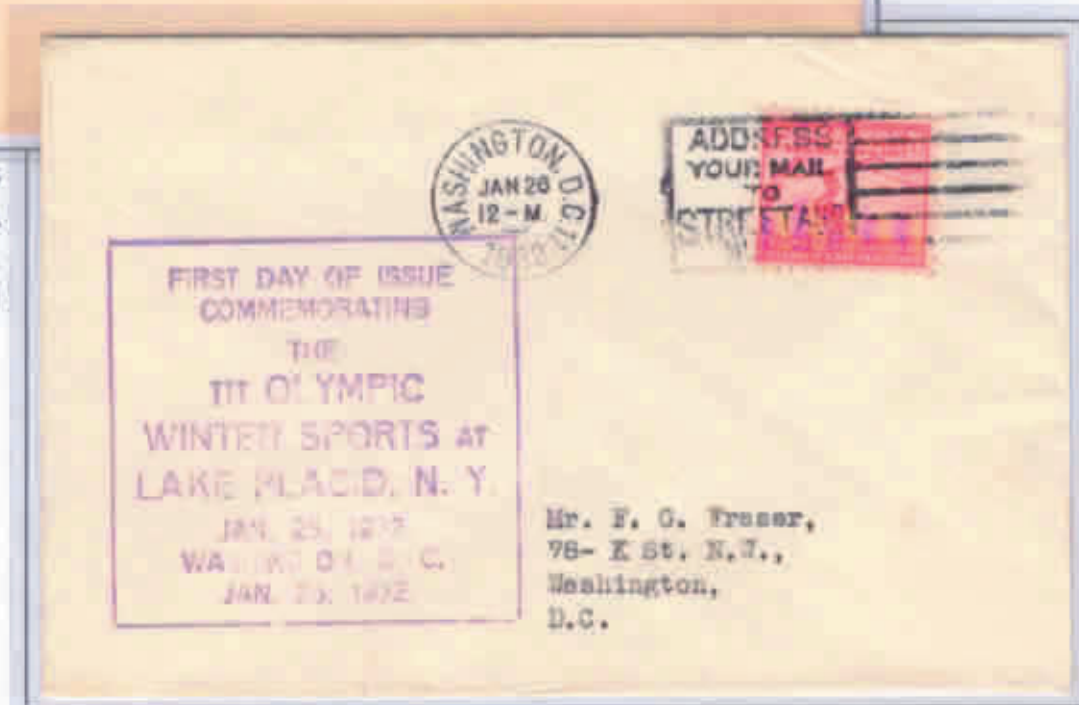

DA WASHINGTON D.C. (26 GENNAIO 1932) PER CITTÀ. ANNULO DEL GIORNO DI EMISSIONE.

LETTERA PER L'INTERNO, 3 CENTESIMI OGNI ONCIA (TARIFFA IN VIGORE DAL 6 LUGLIO 1932)

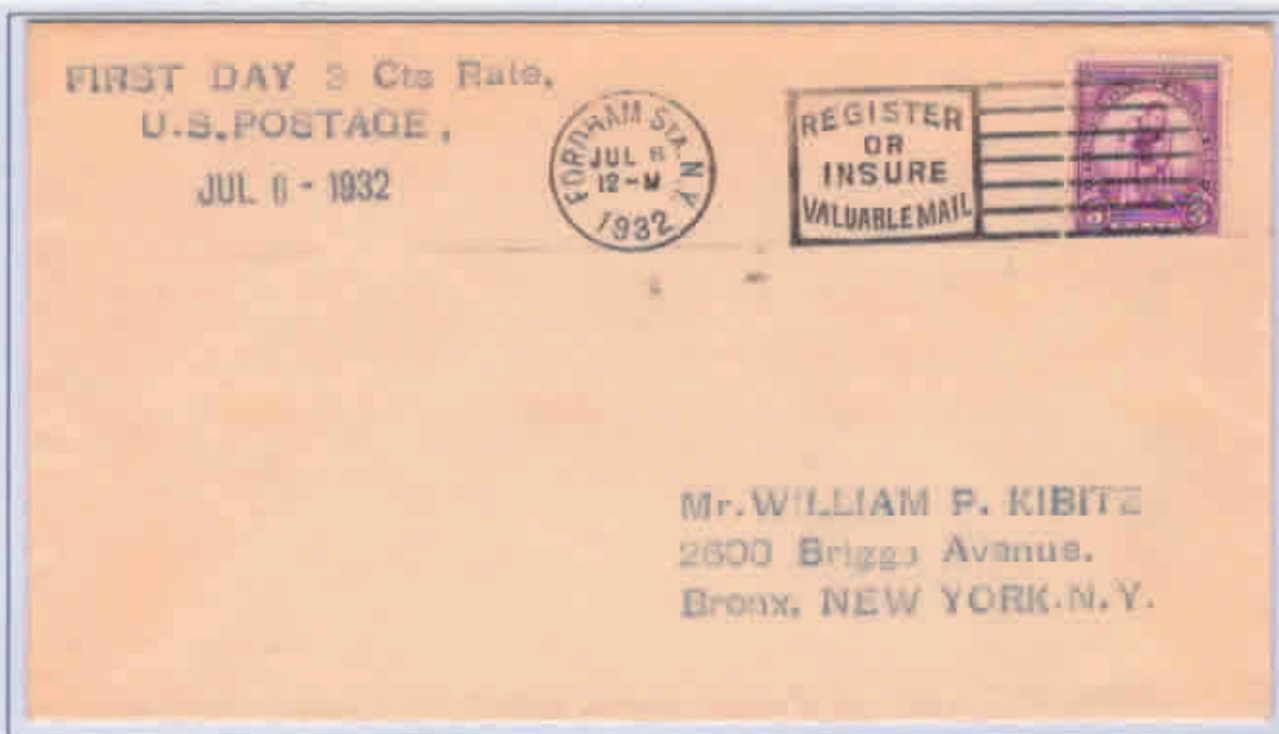

DA FORDHAM (6 LUGLIO 1932) A NEW YORK.

LETTERA PRIMO PORTO PER L'INTERNO, 3 CENTESIMI OGNI ONCIA.



DA MORTONVILLE (1 AGOSTO 1932) A PHILADELPHIA. USO NON COMUNE DEL FRANCOBOLLO DA 2 CENTESIMI TAGLIATO A METÀ PER DIMEZZARNE IL VALORE NOMINALE.

CARTOLINA POSTALE PER L'ESTERO, 3 CENTESIMI



DA LOS ANGELES (26 LUGLIO 1932) A HELSINKI.

LETTERA PRIMO PORTO PER L'ESTERO (FINO A 1 ONCIA), 5 CENTESIMI



DA BOSTON (5 OTTOBRE 1932) A GERUSALEMME (20 OTTOBRE 1932), BOLLO DI ARRIVO AL VERSO.

LETTERA PRIMO PORTO PER L'ESTERO (FINO A 1 ONCIA), 5 CENTESIMI.



DA LOS ANGELES A ROMA. LETTERA TRASPORTATA A BORDO DEL TRANSATLANTICO CONTE DI SAVOIA E ANNULLATA A GENOVA IL 26 OTTOBRE 1932. BOLLO DI ARRIVO "ROMA DISTRIBUZIONE" DEL 27 OTTOBRE 1932 E BOLLO "ROMA CORRISPONDENZE- FERMO POSTA" RECANTE LA MEDESIMA DATA. TASSATA PER 25 CENTESIMI (FERMO POSTA PAGATO DAL DESTINATARIO) E RISPEDITA AL MITTENTE PER COMPIUTA GIACENZA. BOLLO DI ARRIVO A NEW YORK DEL 29 NOVEMBRE 1932.



SERVIZI ACCESSORI

LETTERA POSTA AEREA PER L'INTERNO (FINO A 1 ONCIA), 5 CENTESIMI. TARIFFA IN VIGORE FINO AL 5 LUGLIO 1932).

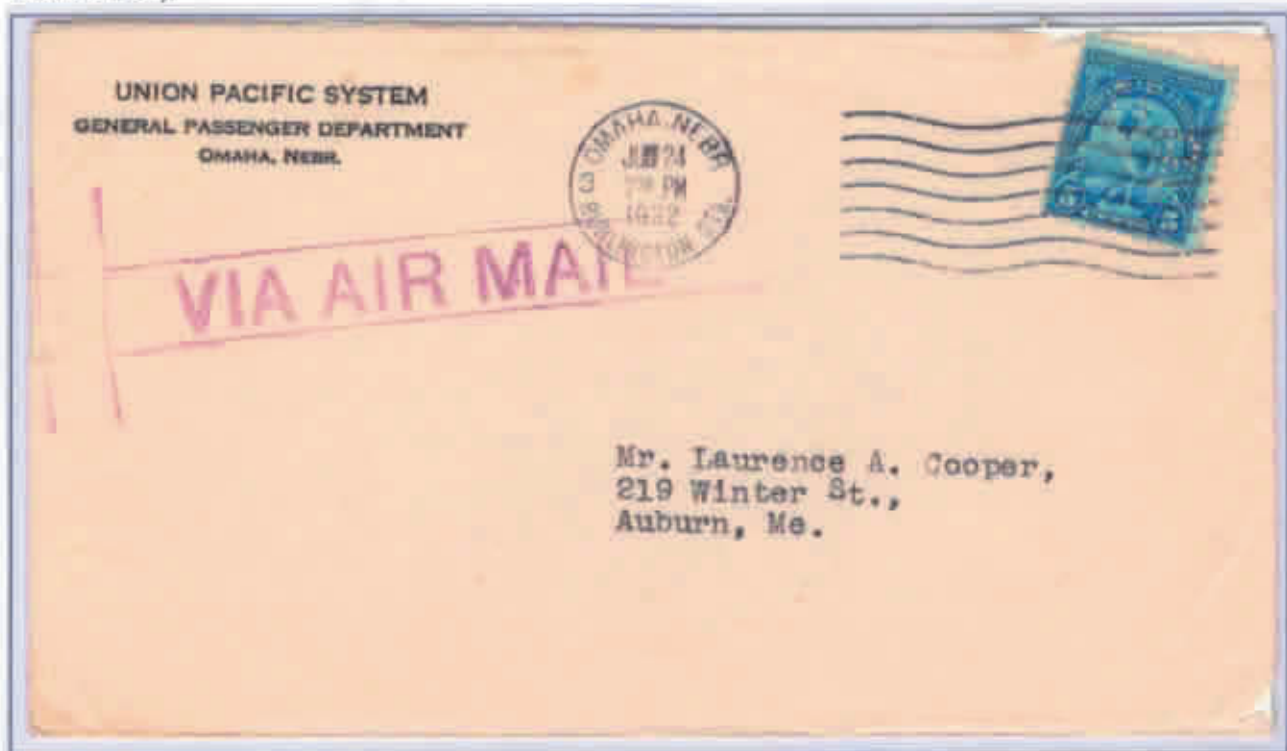

DA OMAHA (24 GIUGNO 1932) AD AUBURN MA.

LETTERA POSTA AEREA PER L'INTERNO (FINO A 1 ONCIA), 8 CENTESIMI. TARIFFA IN VIGORE DAL 6 LUGLIO 1932).



DA LOS ANGELES (30 LUGLIO 1932, GIORNATA INAUGURALE DEI GIOCHI) A NEW YORK.

LETTERA POSTA AEREA PER L'ESTERO, 16 CENTESIMI (LETTERA POSTA AEREA FINO A 1 ONCIA IN TARIFFA COMBINATA 10 CENTESIMI + SOPRATASSA AEREA DALLA FRANCIA 3 CENTESIMI OGNI ½ ONCIA).



DA WAKEFIELD (24 GIUGNO 1934) A BINNINGEN.

LETTERA POSTA AEREA, 20 CENTESIMI. TARIFFA SPECIALE APPLICATA ALLA CORRISPONDENZA ORDINARIA (FINO A 1 ONCIA) SPEDITA PER VIA AEREA NELLA ZONA DEL CANALE DI PANAMA.



DA NEW YORK (2 OTTOBRE 1932) A CRISTOBAL - CANAL ZONE (5 OTTOBRE 1932). BOLLO DI ARRIVO AL VERSO.

LETTERA RACCOMANDATA PER L'INTERNO, 17 CENTESIMI (LETTERA PRIMO PORTO 2 CENTESIMI + RACCOMANDATA 15 CENTESIMI).



DA ELMIRA N.Y. (9 MARZO 1932) A SAN FRANCISCO (13 MARZO 1932). BOLLO DI ARRIVO AL VERSO).

LETTERA PRIMO PORTO (FINO A 1 ONCIA) RACCOMANDATA PER L'ESTERO, 20 CENTESIMI (LETTERA 5 CENTESIMI + RACCOMANDATA 15 CENTESIMI).



DA NEW YORK (24 OTTOBRE 1932) A VIENNA).

LETTERA PRIMO PORTO RACCOMANDATA ASSICURATA PER L'INTERNO, AFFRANCATURA DI 23 CENTESIMI (LETTERA 3 CENTESIMI + RACCOMANDATA 15 CENTESIMI + DIRITTI DI ASSICURAZIONE PER UN VALORE COMPRESO TRA 50 E 75 DOLLARI, 5 CENTESIMI).



DA MILL VILLAGE N.H. (4 AGOSTO 1932) A CLAREMONT N.H. (4 AGOSTO 1932). BOLLO DI TRANSITO A NEWPORT N.H. E DI ARRIVO AL VERSO.

LETTERA RACCOMANDATA POSTA AEREA PER L'ESTERO, 28 CENTESIMI (LETTERA POSTA AEREA FINO A 1 ONCIA IN TARIFFA COMBINATA "DOMESTIC AIRMAIL RATE PLUS FOREIGN SURFACE RATE" 10 CENTESIMI + RACCOMANDATA 15 CENTESIMI + SOPRATASSA AEREA PER INSTRADAMENTO DALLA FRANCIA 3 CENTESIMI OGNI ½ ONCIA



DA LOS ANGELES (4 AGOSTO 1932) A MILANO (17 AGOSTO 1932). BOLLO DI TRANSITO "PARIS - GARE DU NORD AVION" DEL 16 AGOSTO 1932 E BOLLO DI ARRIVO AL VERSO.

LETTERA RACCOMANDATA POSTA AEREA PER L'ESTERO, 31 CENTESIMI (LETTERA POSTA AEREA FINO A 1 ONCIA IN TARIFFA COMBINATA 10 CENTESIMI + RACCOMANDATA 15 CENTESIMI + SOPRATASSA AEREA DALLA FRANCIA 6 CENTESIMI). A PARTIRE DAL 6 LUGLIO 1932 FU INTRODOTTA UNA TARIFFA CHE INTEGRAVA LA SOPRATASSA AEREA ALLA TARIFFA ORDINARIA PER L'ESTERO (10 CENTESIMI PER LA PRIMA ONCIA, 15 CENTESIMI PER CIASCUNA ONCIA SUCCESSIVA). IN CASO DI INSTRADAMENTO ATTRAVERSO LA FRANCIA VENIVA APPLICATA UNA SOPRATASSA ADDIZIONALE DI 3 CENTESIMI OGNI ½ ONCIA).



DA MILL VALLEY (29 AGOSTO 1932) A HANNOVER (8 SETTEMBRE 1932). BOLLI DI TRANSITO A NEW YORK (31 AGOSTO 1932), PARIGI - LE BOURGET (7 SETTEMBRE 1932) E BOLLO DI ARRIVO AL VERSO.

LETTERA "SPECIAL DELIVERY" SERVIZIO DI CONSEGNA PRIORITARIA PARAGONABILE ALL'ODIERNO "EXPRESS MAIL OVERNIGHT", 12 CENTESIMI (LETTERA 2 CENTESIMI + SOPRATASSA SPECIAL DELIVERY FIRST CLASS MAIL 10 CENTESIMI),



DA WASHINGTON D.C. (25 GIUGNO 1932) A EAST ORANGE (26 GIUGNO 1932). BOLLO DI TRANSITO A NEW YORK E DI ARRIVO AL VERSO.

LETTERA "SPECIAL DELIVERY", 12 CENTESIMI (LETTERA 2 CENTESIMI + SOPRATASSA SPECIAL DELIVERY FIRST CLASS MAIL 10 CENTESIMI),



DA LAKE PLACID (25 GENNAIO 1932) A CHICAGO (29 GENNAIO 1932), BOLLO DI ARRIVO AL VERSO

LETTERA "SPECIAL DELIVERY", 13 CENTESIMI (LETTERA 3 CENTESIMI + SOPRATASSA SPECIAL DELIVERY 10 CENTESIMI).



DA LOS ANGELES (25 SETTEMBRE 1932) A BERKELEY (1 OTTOBRE 1932).

LETTERA "SPECIAL DELIVERY" INOLTRATA PER VIA AEREA, 18 CENTESIMI (LETTERA POSTA AEREA FINO A 1 ONCIA 8 CENTESIMI + SOPRATASSA SPECIAL DELIVERY 10 CENTESIMI).



DA LYONS N.Y. (24 SETTEMBRE 1932) A ELMIRA N.Y. (25 SETTEMBRE 1932).

STAMPE SEI PORTI (6 ONCE) "SPECIAL DELIVERY", 33 CENTESIMI (STAMPE SEI PORTI 3 CENTESIMI PER ONCIA = 18 CENTESIMI + SOPRATASSA SPECIAL DELIVERY THIRD CLASS MAIL 15 CENTESIMI).



DA LOS ANGELES (19 SETTEMBRE 1932) A SAN FRANCISCO (20 SETTEMBRE 1932), BOLLO DI ARRIVO AL VERSO.

GARMISCH-PARTENKIRCHEN / BERLINO 1936

Le Poste del Reich celebrarono i Giochi Olimpici invernali di Garmisch-Partenkirchen e le Olimpiadi di Berlino con l'emissione di due serie, rispettivamente di tre e otto francobolli, tutti realizzati in calcografia su disegno di Max Eschle. La serie dedicata ai Giochi di Garmisch venne posta in vendita il 25 novembre 1935, quella dedicata alle Olimpiadi di Berlino il 9 maggio 1936. Entrambe furono gravate di un sovrapprezzo a favore del Comitato Olimpico nazionale. Molto razionalmente, il valore nominale fu scelto in relazione alle tariffe postali più comuni. Le Poste si garantirono così un notevole successo commerciale, testimoniato dalla gran quantità di corrispondenza viaggiata ancor oggi reperibile nonostante il limitato periodo di validità postale (ultimo giorno d'uso 30 giugno 1937). Tutte le scorte rimaste invendute a tale data vennero distrutte.

La serie delle Olimpiadi di Berlino fu riprodotta in due foglietti di quattro francobolli ciascuno, del valore nominale di 53 Pfennig e 60 Pfennig. Emessi l'1 agosto 1936, giornata inaugurale dei Giochi, i foglietti vennero quasi esclusivamente utilizzati a scopo filatelico.

Contribuirono significativamente a propagandare l'evento sportivo anche varie affrancature meccaniche e sei interi postali da 6 e 15 Pfennig raffiguranti lo Zugspitze, montagna che domina Garmisch-Partenkirchen, le tribune dello stadio Olimpico di Berlino e un'imbarcazione da regata.

OGGETTI POSTALI

STAMPE PER L'INTERNO (DA 20 A 50 GRAMMI), 4 PFENNIG.



DA AMBURGO (28 MAGGIO 1937) A MONACO DI BAVIERA.

STAMPE PER L'INTERNO (FINO A 20 GR.), 3 PFENNIG.



DA BERLINO (10 AGOSTO 1936) A SIGMARINGEN.

STAMPE PER L'INTERNO (DA 50 A 100 GRAMMI), 8 PFENNIG. LA TARIFFA ERA DI SOLITO APPLICATA A CORRISPONDENZA APERTA CONTENENTE DOCUMENTI (GESCHÄFTSPAPIERE).

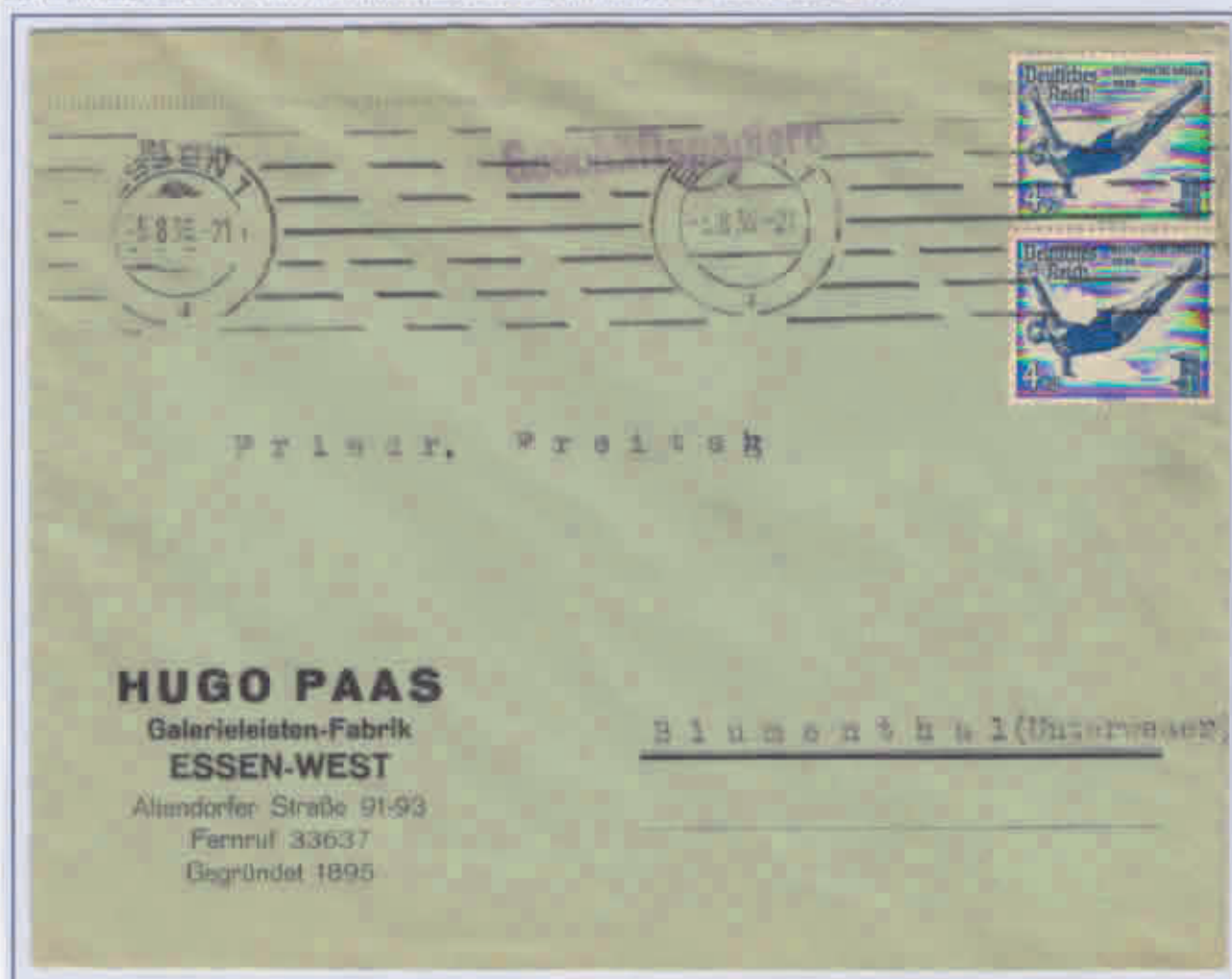

DA ESSEN (5 AGOSTO 1936) A BLUMENTHAL.

CARTOLINA POSTALE FUORI DISTRETTO (FERNVERKEHR), 6 PFENNIG.



DA BERLINO (15 AGOSTO 1936) A BINGEN.

CARTOLINA POSTALE FUORI DISTRETTO, 6 PFENNIG.



DA BERLINO. (12 GIUGNO 1936) A WUPPERTAL. CARTOLINA NON CONSEGNATA A CAUSA DI INSUFFICIENTI INFORMAZIONI SULL'INDIRIZZO DEL DESTINATARIO. BOLLI IN VIOLETTO Z1 "WELCHER VON MEHREREN - ZURÜCK" (QUALE DI TANTI - INDIETRO) E Z5 "EMPFÄNGER IN WUPPERTAL - BARMEN NICHT ZU ERMITTELN. AUSTRUF INS BRIEFTRÄGERSAAL ERFOLGLES" (DESTINATARIO IN WUPPERTAL - BARMEN NON RINTRACCIABILE. RICERCA INFRUTTUOSA IN SALA POSTINI).

CARTOLINA POSTALE PER LA SVIZZERA IN TARIFFA FRONTALIERI, 6 PFENNIG, APPLICATA DI NORMA ALLA CORRISPONDENZA DIRETTA VERSO LOCALITA' ESTERE DISTANTI MENO DI 30 CHILOMETRI DAL CONFINE.

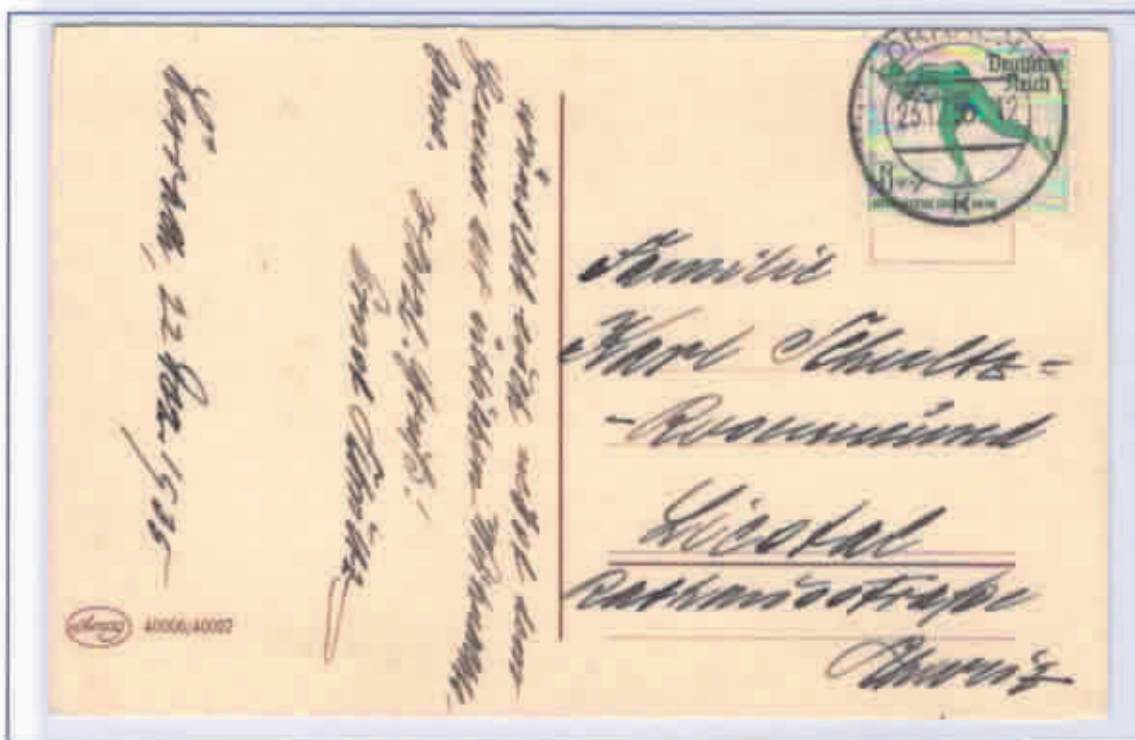

DA LÖRRACH (23 DICEMBRE 1936) A LIESTAL.

CARTOLINA POSTALE PER L'AUSTRIA, 6 PFENNIG. ALLA CORRISPONDENZA INDIRIZZATA IN AUSTRIA VENIVANO APPLICATE LE MEDESIME TARIFFE VIGENTI PER L'INTERNO DEL TERRITORIO DEL REICH.



DA BERLINO-SPANDAU. (13 AGOSTO 1936) A VIENNA. BOLLO DI PROPAGANDA OLIMPICA "REICHSSPORTFELD BERLIN" IN DOTAZIONE AGLI UFFICI POSTALI PRESENTI ALL'INTERNO DEL PARCO OLIMPICO.

CARTOLINA POSTALE PER L'UNGHERIA, 10 PFENNIG (TARIFFA AGEVOLATA PER LA CORRISPONDENZA DIRETTA IN UNGHERIA E CECOSLOVACCHIA).

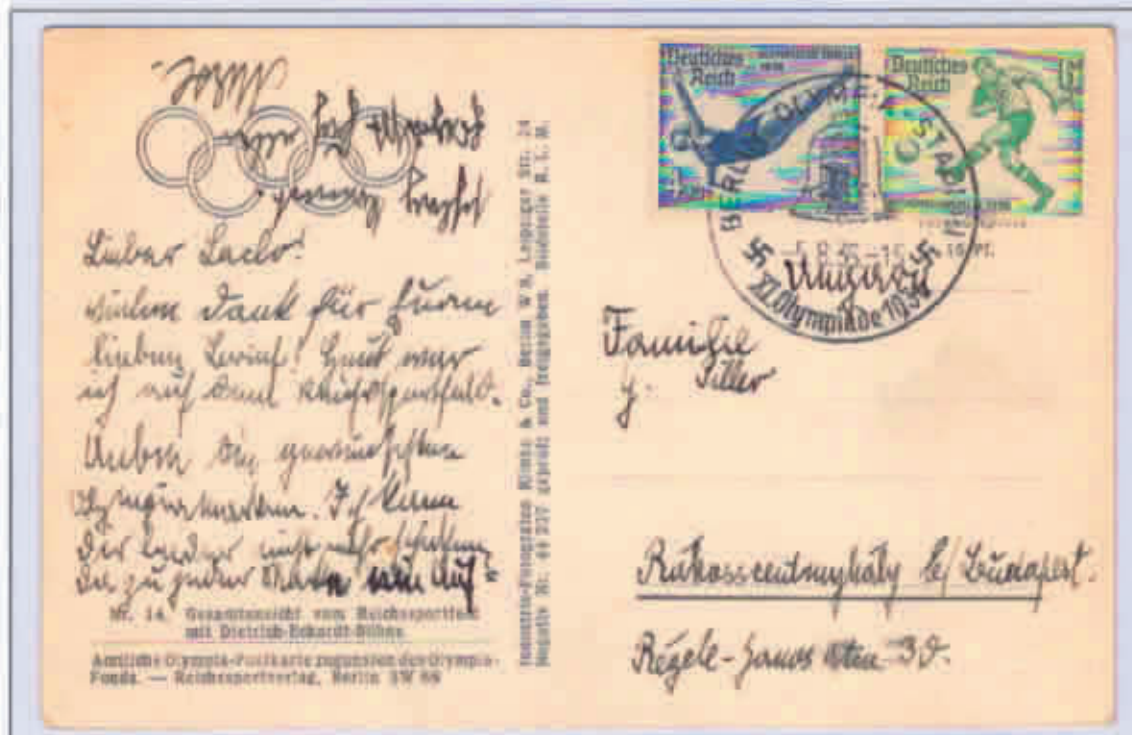

DA BERLINO (6 AGOSTO 1936) A BUDAPEST, ANNULO SPECIALE OLIMPICO "BERLIN OLYMPIA - STADION". NELL'ANNO OLIMPICO VENNERO UTILIZZATI DICHIOTTO ANNULLI SPECIALI A TAMPONE (QUINDICI A BERLINO, DUE A KIEL, UNO A GARMISCH-PARTENKIRCHEN) CARATTERIZZATI DAI CINQUE CERCHI E DAL NOME DEI RISPETTIVI UFFICI POSTALI.

CARTOLINA POSTALE PER LA CECOSLOVACCHIA AFFRANCATA IN DIFETTO DI 4 PFENNIG RISPETTO ALLA TARIFFA AGEVOLATA DI 10 PFENNIG E TASSATA PER 80 HELLER.



DA BERLINO-CHARLOTTENBURG. (1 AGOSTO 1936, DATA DI APERTURA DEI GIOCHI) A CHISSIG AN DER ELBE, LOCALITA' GERMANOFONA DEI SUDETI (4 AGOSTO 1936)

CARTOLINA POSTALE PER L'ESTERO, 15 PFENNIG.



DA FRIBURGO (1 SETTEMBRE 1936) A BUENOS AIRES.

CARTOLINA POSTALE PER L'ESTERO AFFRANCATA IN DIFETTO DI 3 PFENNIG E TASSATA PER 20 ÖRE.



DA BERLINO - DÖBERITZ (12 GIUGNO 1936) A BÅSTAD (13 GIUGNO 1936). PRIMO GIORNO D'USO DELL'ANNULLO SPECIALE "BERLIN OLYMPISCHES DORF". BOLLO DI PROPAGANDA OLIMPICA "OLYMPISCHES DORF DÖBERITZ" IN DOTAZIONE ALL'UFFICIO POSTALE DEL VILLAGGIO OLIMPICO.

LETTERA PRIMO PORTO (FINO A 20 GRAMMI) FUORI DISTRETTO (FERNVERKEHR), 12 PFENNIG.



DA DORTMUND A BERLINO. I FRANCOBOLLI CON PERFIN POL (POLIZEI) VENIVANO UTILIZZATI SOLO PER L'AFFRANCATURA DELLA CORRISPONDENZA TRA UFFICI DI POLIZIA GIUDIZIARIA.

LETTERA DOPPIO PORTO (DA 20 A 100 GRAMMI) FUORI DISTRETTO, 24 PFENNIG.



DA BERLINO (16 AGOSTO 1936), GIORNATA CONCLUSIVA DEI GIOCHI A MORITZBURG.

LETTERA PRIMO PORTO PER L'ESTERO. 25 PFENNIG.



DA SOLINGEN (12 LUGLIO 1935) A SHEFFIELD.

LETTERA PRIMO PORTO PER L'ESTERO. 25 PFENNIG.

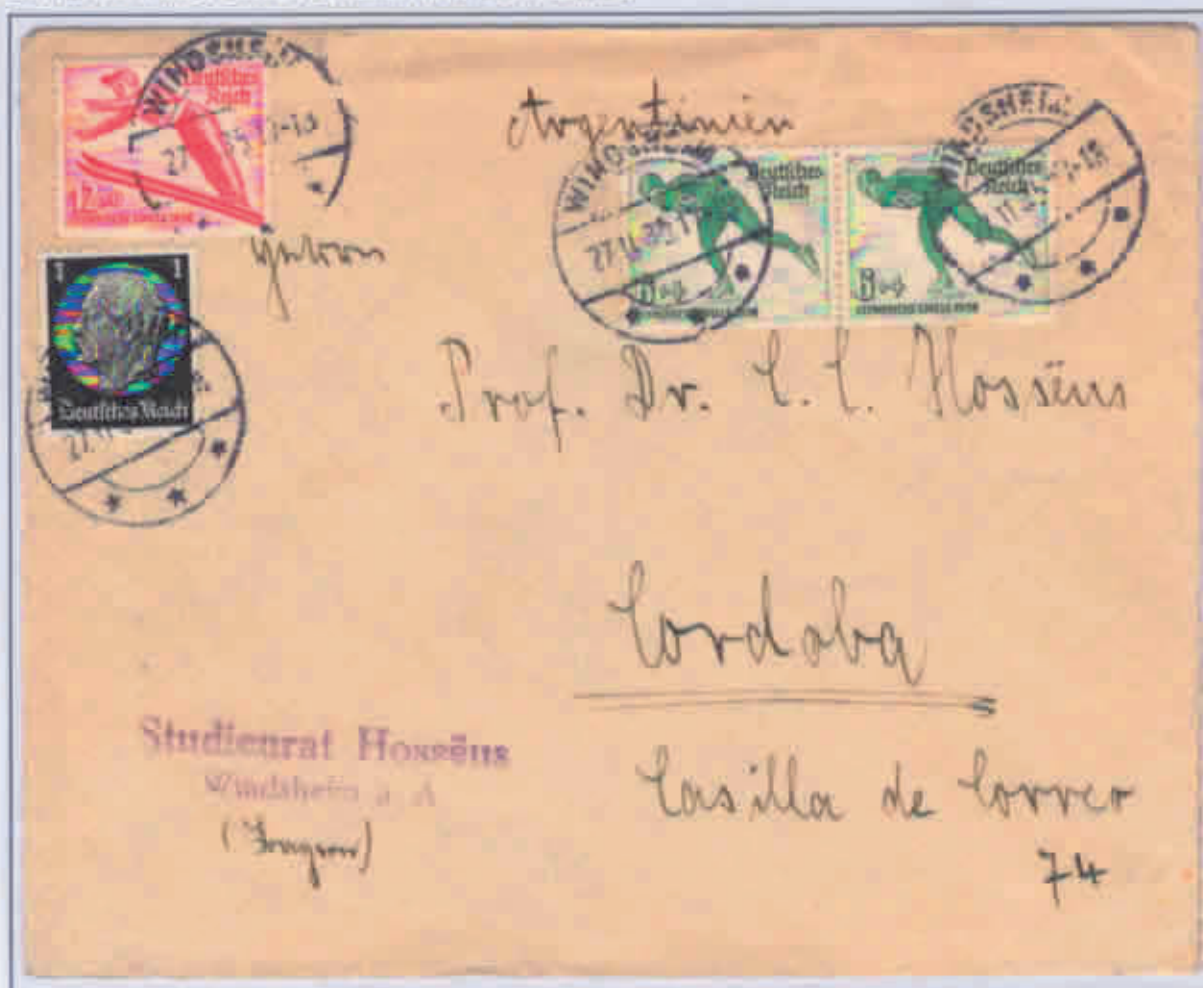

DA WINDSHEIM (27 NOVEMBRE 1935) A CORDOBA (23 DICEMBRE 1935). BOLLO DI TRANSITO A BUENOS AIRES DEL 22 DICEMBRE 1935 E DI ARRIVO AL VERSO.

SERVIZI ACCESSORI

CARTOLINA ILLUSTRATA POSTA AEREA PER LA CECOSLOVACCHIA, 25 PFENNIG (CARTOLINA IN TARIFFA AGEVOLATA PER LA CECOSLOVACCHIA 10 PFENNIG + SOPRATASSA AEREA PER LA CECOSLOVACCHIA 15 PFENNIG).



DA BERLINO (2 AGOSTO 1936) A PRAGA (2 AGOSTO 1936).

INTERO POSTALE POSTA AEREA PER L'ESTERO 30 PFENNIG (CARTOLINA POSTALE 15 PFENNIG + SOPRATASSA AEREA PER L'INGHILTERRA 15 PFENNIG).



DA NORIMBERGA (25 AGOSTO 1936) A LONDRA.

CARTOLINA ILLUSTRATA POSTA AEREA, 50 PFENNIG (TARIFFA SPECIALE "VOLO OLIMPICO" PER CARTOLINE).



CARTOLINA PER STOCCARDA TRASPORTATA A BORDO DEL DIRIGIBILE LZ 129 "HINDENBURG" NEL SUO VOLO OLIMPICO DELL'1 AGOSTO 1936 DA FRANCOFORTE SUL MENO A BERLINO. IL DIRIGIBILE SORVOLO' LO STADIO OLIMPICO DURANTE LA CERIMONIA DI APERTURA. LA CORRISPONDENZA, CONTENUTA IN SACCHI, FU SCARICATA DA UN'ALTEZZA DI CIRCA OTTANTA METRI SUL VICINO CAMPO DI AVIAZIONE DI TEMPELHOF. ANNULO "FLUG-UND LUFTSCHIFFHAFEN RHEIN-MAIN", BOLLO DI ARRIVO DELL'AEROPORTO DI BERLINO, CACHET COMMEMORATIVO DEL VOLO IN ROSSO-VIOLETTA.

LETTERA POSTA AEREA, 1 RM (TARIFFA SPECIALE "VOLO OLIMPICO" PER LETTERE).



LETTERA TRASPORTATA CON IL VOLO OLIMPICO DELL'1 AGOSTO 1936. RARO ANNULO DI BORDO DEL DIRIGIBILE HINDENBURG, BOLLO DI ARRIVO DELL'AEROPORTO DI BERLINO AL VERSO, CACHET COMMEMORATIVO DEL VOLO IN ROSSO-VIOLETTA.

LETTERA POSTA AEREA, 75 PFENNIG (LETTERA 25 PFENNIG + SOPRATASSA AEREA PRIMO PORTO PER GLI STATI UNITI 50 PFENNIG).



DA FRANCOFORTE SUL MENO (15 MAGGIO 1936) A CHICAGO (21 MAGGIO 1936). CACHET IN ROSSO DEUTSCHE LUFTPOST EUROPA-NORDAMERIKA.

LETTERA POSTA AEREA, 1,75 RM (LETTERA 25 PFENNIG + SOPRATASSA AEREA TRE PORTI PER L'ARGENTINA 1,50 RM).



DA AACHEN (22 LUGLIO 1936) A BUENOS AIRES (27 LUGLIO 1936). BOLLO DI ARRIVO AL VERSO.

LETTERA POSTA AEREA, 1,25 RM (LETTERA 25 PFENNIG + SOPRATASSA
AEREA 2 PORTI PER GLI STATI UNITI 1 RM).



Mit Luftschiff nach Nordamerika.

Marshall H. Hancock.

116 Nassau Street

New York, N. Y.

LETTERA PER NEW YORK TRASPORTATA CON IL PRIMO VOLO DEL
DIRIGIBILE HINDENBURG VERSO IL NORD AMERICA (5 - 9 MAGGIO 1936) E
ANNULLATA DELL'UFFICIO POSTALE DI BORDO IL 9 MAGGIO 1936, GIORNO
DI EMISSIONE DELLA SERIE COMMEMORATIVA DELLE OLIMPIADI DI
BERLINO. BOLLO DI ARRIVO AL VERSO.

LETTERA POSTA AEREA, 1,25 RM (LETTERA 25 PFENNIG + SOPRATASSA AEREA 2 PORTI PER GLI STATI UNITI 1 RM).



Mit Luftschiff nach Nordamerika.

Marshall H. Hancock.

116 Nassau Street

New York, N. Y.

LETTERA PER NEW YORK TRASPORTATA CON IL PRIMO VOLO DEL DIRIGIBILE HINDENBURG VERSO IL NORD AMERICA (5 - 9 MAGGIO 1936) E ANNULLATA DELL'UFFICIO POSTALE DI BORDO IL 9 MAGGIO 1936, GIORNO DI EMISSIONE DELLA SERIE COMMEMORATIVA DELLE OLIMPIADI DI BERLINO. BOLLO DI ARRIVO AL VERSO.

STAMPE SPEDITE ALL'ESTERO PER RACCOMANDATA, 35 PFENNIG (STAMPE FINO A 50 GRAMMI 5 PFENNIG + RACCOMANDATA 30 PFENNIG).



DA BERLINO (1 AGOSTO 1936, GIORNATA INAUGURALE DEI GIOCHI) A BLOTBERGET (3 AGOSTO 1936). BOLLO DI ARRIVO AL VERSO.

INTERO POSTALE PER RACCOMANDATA FUORI DISTRETTO, 36 PFENNIG (CARTOLINA POSTALE 6 PFENNIG + RACCOMANDATA 30 PFENNIG).



DA GARMISCH-PARTENKIRCHEN (15 FEBBRAIO 1936) A MONACO DI BAVIERA (15 FEBBRAIO 1936). ANNULLO SPECIALE "GARMISCH-PARTENKIRCHEN IV OLYMPISCHE WINTERSPIELE".

LETTERA PRIMO PORTO RACCOMANDATA FUORI DISTRETTO. 42 PFENNIG (LETTERA 12 PFENNIG + RACCOMANDATA 30 PFENNIG).



DA HAAGEN (5 DICEMBRE 1935) A BOBINGEN (6 DICEMBRE 1935).

LETTERA DOPPIO PORTO RACCOMANDATA IN DISTRETTO (ORTSVERKEHR), 46 PFENNIG (LETTERA DOPPIO PORTO IN DISTRETTO 16 PFENNIG + RACCOMANDATA 30 PFENNIG).



DA BERLINO - VILLAGGIO OLIMPICO (4 LUGLIO 1936) PER CITTA'. BOLLO DI ARRIVO AL VERSO.

LETTERA DOPPIO PORTO RACCOMANDATA FUORI DISTRETTO, 54 PFENNIG (LETTERA DOPPIO PORTO 24 PFENNIG + RACCOMANDATA 30 PFENNIG).



DA OLPE (28 DICEMBRE 1935) A BERLINO (29 DICEMBRE 1935), BOLLO DI ARRIVO AL VERSO.

INTERO POSTALE RACCOMANDATA PER L'ESTERO, 45 PFENNIG (CARTOLINA POSTALE PER L'ESTERO 15 PFENNIG + RACCOMANDATA 30 PFENNIG).



DA BERLINO (1 AGOSTO 1935) A TOKIO.

LETTERA PRIMO PORTO RACCOMANDATA PER L'ESTERO, 55 PFENNIG (LETTERA PRIMO PORTO 25 PFENNIG + RACCOMANDATA 30 PFENNIG).



DA BERLINO (10 AGOSTO 1936) A BRASOV (13 AGOSTO 1936). BOLLO DI ARRIVO AL VERSO.

INTERO POSTALE RACCOMANDATA POSTA AEREA PER L'INTERNO, 46 PFENNIG (CARTOLINA POSTALE 6 PFENNIG + RACCOMANDATA 30 PFENNIG + SOPRATASSA AEREA PER L'INTERNO 10 PFENNIG).



DA GARMISCH-PARTENKIRCHEN (16 FEBBRAIO 1936) A ZITTAU (16 FEBBRAIO 1936).

INTERO POSTALE RACCOMANDATA POSTA AEREA PER L'AUSTRIA, 46 PFENNIG (CARTOLINA POSTALE 6 PFENNIG + RACCOMANDATA 30 PFENNIG + SOPRATASSA AEREA PER L'AUSTRIA 10 PFENNIG).



DA BERLINO (22 LUGLIO 1936) A VIENNA (23 LUGLIO 1936).

LETTERA RACCOMANDATA POSTA AEREA, 2,05 RM (LETTERA 25 PFENNIG +
 RACCOMANDATA 30 PFENNIG + SOPRATASSA AEREA TRE PORTI PER GLI
 STATI UNITI 1,50 RM).



DA BERLINO (3 AGOSTO 1936) A LONG ISLAND CITY. LETTERA TRASPORTATA
 A BORDO DEL DIRIGIBILE HINDENBURG (6. NORDAMERIKA FAHRT).

LETTERA RACCOMANDATA POSTA AEREA CON AFFRANCATURA DI 3 FRANCHI (TARIFFA PER RACCOMANDATE) ANNULLATA IN PARTENZA E AFFRANCATURA SUPPLEMENTARE DI 15 PFENNIG (PORTO CORRISPONDENTE ALLA SOPRATASSA AEREA DA E PER LA GERMANIA) ANNULLATA CON IL TIMBRO "NACHTRÄGLICH ENTWERTET" A TRIER, LOCALITÀ DI INSTRADAMENTO DELLA POSTA AEREA DAL LUSSEMBURGO VERSO LA GERMANIA.



DA LUSSEMBURGO (8 GIUGNO 1937) A SCHÖNEBECK (9 GIUGNO 1937). BOLLO DI TRANSITO A TRIER (8 GIUGNO 1937) E DI ARRIVO AL VERSO.

LETTERA ESPRESSO FUORI DISTRETTO, 52 PFENNIG (LETTERA FUORI DISTRETTO 12 PFENNIG + ESPRESSO 40 PFENNIG).



DA BERLINO (1 FEBBRAIO 1937) A MONACO (2 FEBBRAIO 1937). ANNULO DEL P.R.A. (POSTRECHNUNGSAMT) UFFICIO DELLE POSTE INCARICATO DELLA DISTRIBUZIONE E FATTURAZIONE DELLE NUOVE EMISSIONI AI COMMERCIANTI E COLLEZIONISTI CHE NE FACEVANO RICHIESTA. BOLLO DI ARRIVO AL VERSO.

LETTERA DOPPIO PORTO ESPRESSO FUORI DISTRETTO, 64 PFENNIG (LETTERA DOPPIO PORTO FUORI DISTRETTO 24 PFENNIG + ESPRESSO 40 PFENNIG).



DA BERLINO (1 AGOSTO 1936) A HALLE (2 AGOSTO 1936). BOLLO DI ARRIVO AL VERSO.

LETTERA TRE PORTI ESPRESSO FUORI DISTRETTO, 80 PFENNIG
(LETTERA TRE PORTI 40 PFENNIG + ESPRESSO 40 PFENNIG),



DA DITZINGEN (3 AGOSTO 1936) A HANNOVER (4 AGOSTO 1936). BOLLO
DI ARRIVO AL VERSO.

LETTERA PRIMO PORTO RACCOMANDATA ESPRESSO FUORI DISTRETTO, 82 PFENNIG (LETTERA 12 PFENNIG + RACCOMANDATA 30 PFENNIG + ESPRESSO 40 PFENNIG),

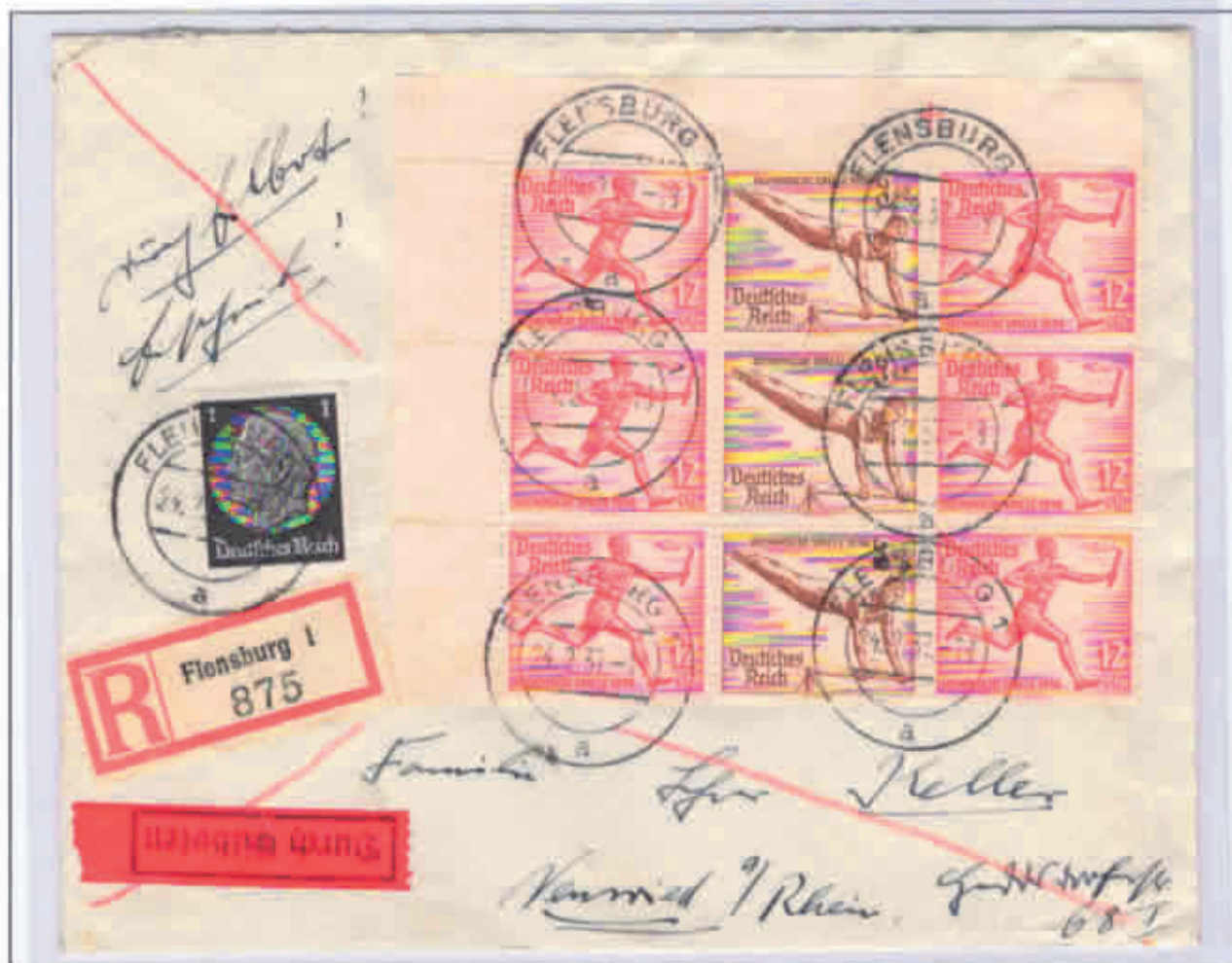

DA FLENSBURG (24 FEBBRAIO 1937) A NEUWIED (25 FEBBRAIO 1937). BOLLO DI ARRIVO AL VERSO.