

Presentazione della collezione

Lo studio rappresenta una parte del periodo postale, che inizia con l'emissione dei francobolli di occupazione del Governo Militare Alleato in Sicilia e si protrae alle fine del 1944, quando detti francobolli terminano il loro uso corrente.

In particolare, sono stati sviluppati i capitoli che contemplano prima l'uso dei francobolli in affrancatura mista; successivamente, vengono descritte le varie corrispondenze da e per l'Italia e per l'estero, con la seguente impostazione:

1. la corrispondenza in affrancatura mista:
  - a. le affrancature miste prima del settembre 1944
  - b. le affrancature miste del settembre 1944
  - c. le affrancature miste dopo il settembre 1944
2. la corrispondenza da e per l'Italia:
  - a. Regno del Sud
  - b. nuovi territori del centro d'Italia
3. la corrispondenza per l'estero
  - a. verso paesi neutrali
  - b. verso paesi nemici
  - c. verso paesi alleati

Piano della collezione

Presentazione e piano della collezione	1 foglio	1 documento
1. la corrispondenza in affrancatura mista	6 fogli	11 documenti
2. la corrispondenza da e per l'Italia	4 fogli	8 documenti
3. la corrispondenza per l'estero	5 fogli	9 documenti
totale	16 fogli	29 documenti



*Lettera da Tripi (ME) per gli Stati Uniti del 16 ottobre 1944, affrancata per £. 2,50, con coppia della lira in affrancatura mista con c. 10 e coppia del c. 20 Imperiale.*

*Annullo "Tripi. Messina".*

*In partenza, i francobolli di occupazione non vennero ritenuti validi e quindi non obliterati.*

*Il segno "T" di tassa a segnalare la tassazione da effettuare in arrivo.*



Cap. I a - la corrispondenza in affrancature mista: le affrancature miste prima del settembre 1944

Cartolina postale c. 30 Vinceremo, da Campobello di Licata (Agrigento) per Palermo del 28 gennaio 1944.

Annullo "Campobello di Licata. Agrigento".

La cartolina era fuori corso e venne tassata in arrivo con francobollo di c. 60, annullato con bollo "T".



Cartolina postale c. 15 Vinceremo, da Catania per Roma dell'8 luglio 1944, affrancata per c. 40 con c. 25.

Annullo "Catania Ferrovia. Raccomandate".

Tariffa cartolina postale per l'interno, in eccesso di c. 10.

L'amministrazione alleata non aveva predisposto interi postali di occupazione. Le corrispondenze dirette a Roma, durante il periodo d'uso dei francobolli del G. M.A., potevano essere inoltrate con interi o francobolli del Regno.

In questo caso, affrancando l'intero postale si è creata un'affrancatura mista, peraltro rara in quanto anteriore al settembre 1944.

La cartolina non arrivò a destinazione e fu quindi rispedita a Catania dove giunse il 3 agosto 1944.





Cap. I a - la corrispondenza in affrancature mista: le affrancature miste prima del settembre 1944

Cartolina postale in franchigia per le Forze Armate, dalla Posta Militare per Ardore Mamertino (Reggio Calabria) del 5 gennaio 1944, affrancata per c. 60, con c. 30 + c. 30 Imperiale.

Annullo "Posta Militare n. 30".

Le norma di occupazione, a differenza di quelle italiane, non prevedevano esenzione di tassa, quindi l'affrancatura necessaria per la spedizione era di c. 30.

La corrispondenza diretta in continente venne ripristinata solo il 10 gennaio 1944, data successiva sia alla compilazione (29 dicembre 1943) che alla partenza del documento.

Esso peraltro accerta che anche la nostra posta militare, eccezionalmente usata in zona di occupazione, doveva uniformarsi alle norme alleate.



Un'indiscrezione sui trasferimenti o partenze dell'unità a cui appartieni può mettere spesso in grave pericolo la vita tua e quella dei tuoi camerati. Su tali argomenti devi tacere con tutti; persino con tua madre!

PA. 29-10-43



Lettera da Pietraperzia per Calatafimi del 18 marzo 1944, affrancata con coppia del c. 25 Imperiale.

I francobolli non furono ritenuti validi e la lettera venne tassata in arrivo con coppia del c. 50, obliterata con il segno di tassa "T".

La lettera parte da Reggio Calabria (e ciò spiega l'affrancatura con i francobolli italiani) e venne affidata a privati che la imbucarono a Pietraperzia, dimenticando che in Sicilia i francobolli italiani non erano validi.



La posta in Sicilia durante l'Occupazione Alleata

Cap. I b - la corrispondenza in affrancature mista: le affrancature miste del settembre 1944



Espresso da Roma per Bisaccia (Avellino) del 4 settembre 1944, affrancato per £. 1,75, con c. 50 in affrancatura mista con £. 1,25 Espresso Regno.

La busta documenta l'uso in affrancatura mista dei francobolli del Governo Militare Alleato fuori dal territorio della Sicilia e del servizio espresso riaperto per Roma e per il sud nell'agosto 1944.

Raccomandata  
 espresso da Palermo  
 per Roma  
 del 12 settembre  
 1944,  
 affrancata per £. 4,00,  
 con striscia di tre  
 esemplari della lira  
 in affrancatura mista  
 con c. 50  
 e due esemplari del c.  
 25 Imperiale.

Annullo "Palermo  
 Corisp. e Pacchi".

Tariffa lettera  
 raccomandata  
 espresso per l'interno  
 -  
 due porti.





Cap. I b - la corrispondenza in affrancature mista: le affrancature miste del settembre 1944



Fronte di busta raccomandata da Catania per Messina del 15 settembre 1944, affrancata per 11,75 £., con coppia + striscia di tre esemplari del 15 c. + 10 £. in affrancatura mista con due esemplari del 50 c. Imperiale. Annullo "Catania n. 5. (Collegio Cotelli)". Tariffa lettera raccomandata per l'interno - ventuno porti. E' l'unico documento noto del 10 lire usato nel settembre 1944 in affrancatura mista.



Modulo raccomandato da Palermo per città del 18 settembre 1944, affrancato per £. 1,35, con c. 30 in affrancatura mista con Imperiale c. 5 + £. 1. Probabilmente la tariffa venne interpretata come modulo raccomandato aperto con ricevuta di ritorno, e ciò anche in considerazione di quanto manoscritto all'interno del documento.





Ufficio di VILLAROSA SICILIA Provincia di ENNA

**Domanda di duplicazione di buoni postali fruttiferi**

Il sottoscritto (a) Livacchi Antonia fu Luigi  
 intestatario

segue i seguenti buoni postali fruttiferi rilasciati dall'ufficio di VILLAROSA SICILIA  
 (provincia di ENNA)

N.	115	( <u>14/30</u> )	da L.	5000	emesso addì	12-4	1943
N.	116	( <u>   </u> )	>	5000	>	12-4	1943
N.	117	( <u>   </u> )	>	5000	>	12-4	1943
N.	( <u>   </u> )	>	>		>		19
N.	( <u>   </u> )	>	>		>		19
N.	( <u>   </u> )	>	>		>		19

declara che i buoni stessi sono stati (c) sottratti nelle circostanze  
 segnalate nell'unito foglio, e chiede che gli vengano rilasciati, in sostituzione di essi,  
 dei duplicati da consegnarsi dall'ufficio di

a (d) lui stessa abitante in via Buonarroti  
VILLAROSA SICILIA, addì 30/11 1944



Visto per l'autenticità della firma  
 L'Ufficiale di posta 2391  
 Firma del richiedente (e) Livacchi Antonia fu Luigi



Modulo postale duplicazione buoni fruttiferi emesso dall'Ufficio Postale di Villarosa Sicilia (EN) il 30 novembre 1944, affrancato con dieci esemplari della lira (due quartine ed una coppia) in affrancatura mista con venti esemplari della lira Imperiale senza fasci emissione di Roma (blocco di dodici, una quartina e due coppie), tutti annullati con il bollo dell'Ufficio in data 30 novembre 1944.

Tre esemplari della lira alleata presentano fori di spillo.

La rarità dell'insieme deriva dall'eccezionale uso del modulo, dall'affrancatura mista con luogotenenza e dall'uso postale dei francobolli alleati dopo la cessazione di validità.



Cap. I c - la corrispondenza in affrancature mista: le affrancature miste dopo il settembre 1944



Lettera da Marsala a Pace (ME) del 3 ottobre 1944, affrancata per c. 50, con coppia del c. 25, tassata in arrivo a Pace (ME) il 7 ottobre 1944, per £. 1, con c. 75 e c. 25 Imperiale.

In partenza, i francobolli vennero regolarmente annullati e, quindi, si desume che la tassazione sia dovuta al difetto di affrancatura di c. 50, tesi peraltro convalidata dalla tassazione di £. 1, pari cioè al doppio del porto mancante, convalidando così ulteriormente l'affrancatura di partenza.



Lettera da Acate (RG) per Scicli (RG) del 4 ottobre 1944, affrancata per con c. 15 e striscia di tre esemplari del c. 30. I francobolli non furono ritenuti validi e la busta fu riaffrancata con una coppia del c. 50 Imperiale.

E' bene ricordare che i francobolli alleati non furono posti "fuori corso", ma ritenuti validi fino al settembre 1944.





Lettera da Catania per Taranto del 12 gennaio 1944, affrancata con c. 25.

Annullo "Cibali. Catania".

La corrispondenza è stata spedita nei primi giorni della ripresa dei servizi postali con il continente, avvenuta il 10 gennaio 1944.

Interessante la tariffa per militari, non contemplata nel tariffario e, tuttavia, giunta senza alcun segno di tassazione.

Lettera da Palermo diretta all'Aeroporto 325 per la Posta Militare 3450 del 12 giugno 1944, affrancata con c. 50.

Annullo "Palermo Ferrovia Ordinaria".

Bollo circolare violetto "Verificato per censura" e fascetta di censura.

L'aeroporto 325, aperto nel 1943, era dislocato a Lecce.

La Posta Militare 3450 era dislocata a Bari.





Cap. II a – la corrispondenza da e per l'Italia: Regno del Sud

Lettera da Miano (NA) per Catania dell'1 giugno 1944, non affrancata, in quanto in partenza da una zona sprovvista di bolli.

In arrivo, venne assoggettata a tassa con affrancatura della lira del Governo Militare Alleato, annullata con bollo circolare "T" e "£".



All. R. Provveditorato ag  
Studi S.

Foggia



Raccomandata da Enna per Foggia del 6 settembre 1944, affrancata per £. 2,25, con coppia della lira e con c. 25.

Tariffa raccomandata doppio porto.



Cap. II b – la corrispondenza da e per l'Italia: nuovi territori del Centro Italia

Cartolina postale c. 30  
Vinceremo da Siracusa per  
Roma del 27 giugno 1944.

Annullo azzurro "Siracusa  
C.P. (Espressi)".

All'apertura dei  
collegamenti postali, le  
autorità alleate disposero di  
ritenere validi i francobolli  
e le cartoline del Regno per  
la destinazione di Roma.

Questa norma permise  
l'uso in Sicilia dei  
francobolli del Regno dal  
giugno all'agosto 1944.



Cartolina postale c. 30  
Vinceremo, da Pozzallo  
(RG) per Roma del 28 luglio  
1944, affrancata per c. 95,  
con c. 15 in affrancatura  
mista con c. 50 Posta  
Militare.

Annullo "Pozzallo.  
Ragusa".

L'ufficio di Pozzallo  
annullò solo il francobollo  
del G.M.A., l'unico allora  
valido in Sicilia, ma la  
cartolina venne inoltrata  
senza essere tassata.



Cap. II b – la corrispondenza da e per l'Italia: nuovi territori del Centro Italia

Cartolina illustrata da Noto (SR) per Città Sant'Angelo (PE) del 28 agosto 1944, affrancata per c. 30, con coppia del c. 15.



Cartolina postale c. 15 Vinceremo da Catania per San Gimignano (SI) del 12 settembre 1944, affrancata per c. 30, con c. 15 del Governo Militare Alleato.

Annullo "Catania. Corrisp. e Pacchi. Partenze Ord."

La tariffa della cartolina postale era di centesimi 30, assolta con questa interessante affrancatura mista.

La cartolina è diretta in provincia di Siena, aperta al traffico postale nel luglio del 1944.



Cap.III a - la corrispondenza per l'estero: verso paesi neutrali

Lettera da Catania per Buenos Aires (Argentina) del 19 agosto 1943, affrancata per £. 2,50, con l. 2 + c. 50.

Annullo "Catania Ferrovia. Ordin. N. 3".

Tariffa lettera per l'estero.

Fascetta trasparente di censura americana "Examined by 5714".

Interessante destinazione in Sud America.

La lettera viene trasmessa alla posta regolare ed avviata via Londra o Gibilterra, Francia per giungere in Svizzera.



**EXAMINER 2340**

Croce Rossa Internazionale  
Servizio Italiano

TRIPLA CENSURA  
H.C.S. I TIPO

Ginevra

Incluso nella  
No. di registrazione

(Svizzera)



Lettera da Caltavuturo (PA) per la Croce Rossa di Ginevra (Svizzera) del 12 febbraio 1944, affrancata per £. 1,25, con coppia del c. 50 ed un esemplare del c. 25. Tripla censura. Bollo di censura americana "Examined by no. 15 A.C.S.". Fascetta di censura inglese "Opened by examiner 2340". Sul retro fascetta di censura tedesca "Geoffnet".

La lettera transita per la posta americana ed inglese e viene poi inoltrata via Londra o Gibilterra, e quindi la Francia, prima di giungere, dopo un travagliato viaggio, in Svizzera.



Cap.III a - la corrispondenza per l'estero: verso paesi neutrali



Lettera da Pantelleria (TP) per la Croce Rossa di Ginevra (Svizzera) dell'11 febbraio 1944, affrancata per £.1, con coppia del c. 50.  
Annullo "Kamma. (Trapani)".  
Bollo di censura americano "Examined by no. 2. A.C.S.", fascetta di censura inglese "Opened by examiner 612".  
Al verso fascetta di censura tedesca "Geoffnet".  
Tariffa lettera per l'estero, in difetto di l. 1,50.  
La lettera da Pantelleria transita dalla posta americana ed inglese e viene poi inoltrata via Londra o Gibilterra, e quindi la Francia, prima di giungere, dopo un travagliato viaggio, in Svizzera.



Cap.III a - la corrispondenza per l'estero: verso paesi neutrali

Lettera da Giardini per la Croce Rossa di Ginevra (Svizzera) del 2 ottobre 1944, affrancata con c. 50.

Il francobollo non venne ritenuto valido e fu proposta la tassazione per £. 1, corretta successivamente a £. 2.

Segno di tassa "T". Fascetta di censura inglese "Opened by Examiner 1561", fascetta di censura americana, fascetta di censura italiana "Verificato per censura". Bollo circolare rosso "Military Censorship civil mail" adoperato dalle forze di occupazione americane dopo il 30 settembre 1944.

Cap.III b - la corrispondenza per l'estero: verso paesi nemici

Cartolina di risposta di cartolina doppia per prigionieri di guerra italiani in Germania da Patti (ME) per il campo VIII A situato a Goritz (Governatorato Generale Polonia), del 18 luglio 1944, affrancato per c. 25. Le corrispondenze dei prigionieri di guerra in mano tedesca difficilmente arrivavano in Sicilia a causa delle difficoltà dei collegamenti. Era notorio e risaputo che per la risposta non era necessario affrancare la corrispondenza. Non risultano altri esempi di comunicazione di risposta affrancata.

**Kriegsgefangenenpost**  
Corrispondenza dei prigionieri di guerra

**Antwort-Postkarte**  
Cartolina postale di risposta

An den Kriegsgefangenen  
Al prigioniero di guerra.

Gebührenfrei! Franco di porto!

**Absender:**  
Mittente:  
Vor- und Zuname:  
Nome e cognome  
*Marino Rosaria Patti*

Ort:  
Località  
*Randazzo 21*

Straße:  
Via  
*Messina Sicilia*

Landesteil:  
Provincia  
*Italia*

Gefangenennummer:  
Numero del prigioniero  
*36627*

Lager-Bezeichnung  
Designazione del campo  
*M.-Stammlager VIII A*

Komma do-Nr.  
*16102*

Deutschland (Germania)



Cap.III c - la corrispondenza per l'estero: verso paesi alleati

Lettera da Mascalucia a Washington (Stati Uniti) del 15 novembre 1943, diretta ad un prigioniero di guerra.

La corrispondenza dalla Sicilia per i prigionieri di guerra fu riattivata con il ripristino del servizio postale, a differenza della normale corrispondenza per l'estero, che fu riaperta soltanto dal febbraio 1944.

La busta reca il timbro di censura ottagonale inglese "Passed by P W/Censor", con cui furono censurate le corrispondenze del primo periodo.

Le lettere non giunse a destinazione, per l'irreperibilità del destinatario.

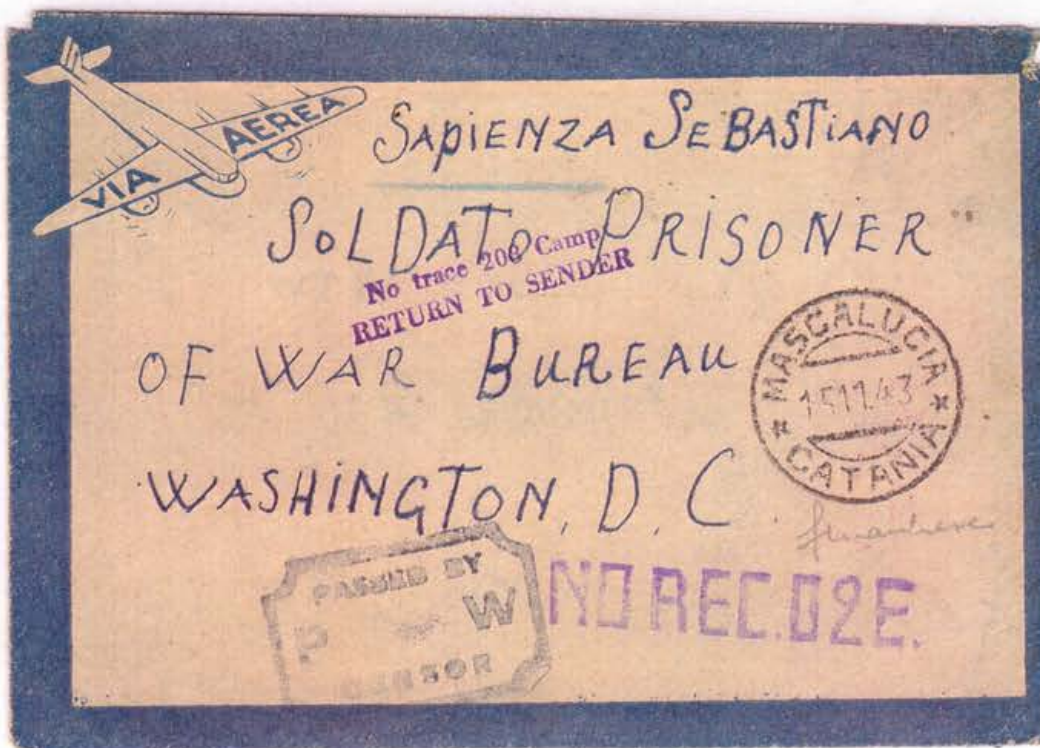

Lettera da Messina per Birkenhead (Inghilterra) del 6 marzo 1944, affrancata per £. 2,50, con coppia della lira + c. 50.

Fascetta di censura inglese "Opened by Examiner 1257".

La corrispondenza venne trasportata dalle poste inglesi ed avviata a destino via Gibilterra.

Tariffa lettera per l'estero.



Cap.III c - la corrispondenza per l'estero: verso paesi alleati



Lettera da  
Palermo per New  
York (Stati Uniti)  
del 22 agosto  
1944, affrancata  
per £ 2,50, con  
£ 2 + c. 50.

Annullo "Palermo  
Corrisp. e Pacchi.  
(Distrib.  
Raccomandate)".  
Tariffa lettera per  
l'estero.



Lettera da Catania per la Pos  
Militare americana (APO 650)  
del 3 settembre 1944,  
affrancata per £ 2,50, con  
striscia di cinque esemplari di  
c. 50.

Annullo "Catania Ferrovia. N  
4".

Tariffa lettera per l'estero.

La Posta Militare Americana  
(APO) 650 si trovava a Roma  
fino al 6 settembre 1944.