

Presentazione

E' presentato lo sviluppo cronologico delle emissioni dei singoli francobolli che hanno formato nel tempo, la serie ordinaria (denominata "Democrazia") dopo gli eventi della seconda guerra mondiale;

detta serie rimase in corso nella Repubblica Italiana per oltre 7 anni (dal 01.10.1945 al 31.12.1952). I francobolli che la compongono segnarono uno stacco grafico (anche se un po' disomogeneo) dalla formale retorica del ventennio precedente, ma non poterono certo influire nell'immediato su quella miriade di situazioni, che caratterizza anche il fantasioso adattamento delle società e della burocrazia alle minime esigenze indispensabili per un accettabile funzionamento dei servizi.

In più si è creduto di non dar seguito o rilievo alle vicende istituzionali o politiche del tutto inadatte a creare dei rilevanti distinguo sulla storia o, più modestamente, sulla cronaca della serie trattata.

Vicende talvolta enfatizzate per dar seguito a comode classificazioni, quando non puramente per ragioni commerciali, come ad esempio il giorno di inizio del Regno di Umberto II di Savoia, giorno in cui, sotto il profilo postale o della storia delle carte valori postali, non accadde proprio nulla:

infatti non vennero emessi francobolli ad hoc, non ne furono posti fuori corso, non cambiarono le tariffe postali né vennero modificati i servizi resi dall'Ente Poste Italiane;

e dunque non è il caso di darvi un'importanza che mi sembra non possano né debbano avere.

Lo sviluppo della presente partecipazione è sostanzialmente articolato in due parti:

la prima contiene l'esposizione cronologica dei singoli pezzi di posta ordinaria, con qualche varietà e con l'illustrazione del loro uso sui relativi oggetti postali; (pag. 2/71)

la seconda contiene l'esposizione di affrancature (miste, regolari o di emergenza, o ancora tollerate) formate dai francobolli oggetto della collezione (pag. 72/93) in vario modo collegate tra loro.

Alla fine è stata aggiunta una **appendice** (pag.106/108) di sapore prettamente <filatelico-collezionistica>, di nessun rilievo ufficiale, ma adatta a completare ed illustrare, per fantasia, stravaganza, propensione all'individualismo e all'anarchia, come a tali italiane vocazioni, sia stato abbastanza difficile rinunciare, specie nei primi anni repubblicani (1945/1947);

e ciò malgrado le continue e martellanti attenzioni e raccomandazioni da parte dell'Amministrazione postale, con l'emanazione di circolari, rivolte ovviamente ai propri funzionari, e contenenti, talvolta, minacce di sanzioni del tutto sproporzionate alle infrazioni della normativa amministrativa e burocratica;

in proposito va infatti osservato che in massima parte si trattava di violazioni puramente formali incapaci di recare danno all'Erario e/o al buon funzionamento dei servizi postali. Ciò detto e per presentare quanto il titolo annuncia in modo del tutto sintetico va ancora ricordato che:

-tra storia e cronaca, tra norme e costume (abitudini), tra usi e abusi negli oltre 7 anni di validità della serie si è accumulata una tal massa di possibilità da rendere problematica una sua esposizione organica e completa, dovendosi illustrare, per ragioni squisitamente espositive, ogni singola variabile solo con pochi pezzi per ognuno dei settori che, da solo, consentirebbe un'impostazione, uno studio ed uno sviluppo autonomo, come per vero è dato di constatare sovente nelle esposizioni nazionali, con risultati quasi sempre molto esaurienti e puntuali e tali da meritare la massima e incondizionata considerazione.

Ne segue un indice così formato:

Presentazione

1)-23 francobolli di Posta ordinaria

2)-affrancature miste (con RSI, Imperiale, serie successive)

3)-affrancature con marche da bollo, con segnatasse, pacchi postali etc ..

4)-Appendice: fantasie, stravaganze

p. 1

p. 2/71

p.72/93

p.94/105

p.106/108

Bergamo-Milano, li 18-19 marzo 2016



Frode postale: sul presupposto che la Tariffa stampe tra Sindaci (cent. 20) se spedita nel distretto sconti una ulteriore riduzione del 50% ma i due sconti non sono cumulabili



Mod. anagrafico - Stampe 27.11.45 affranc. con 2 x 10 cent; 1/2 tariffa tra Sindaci

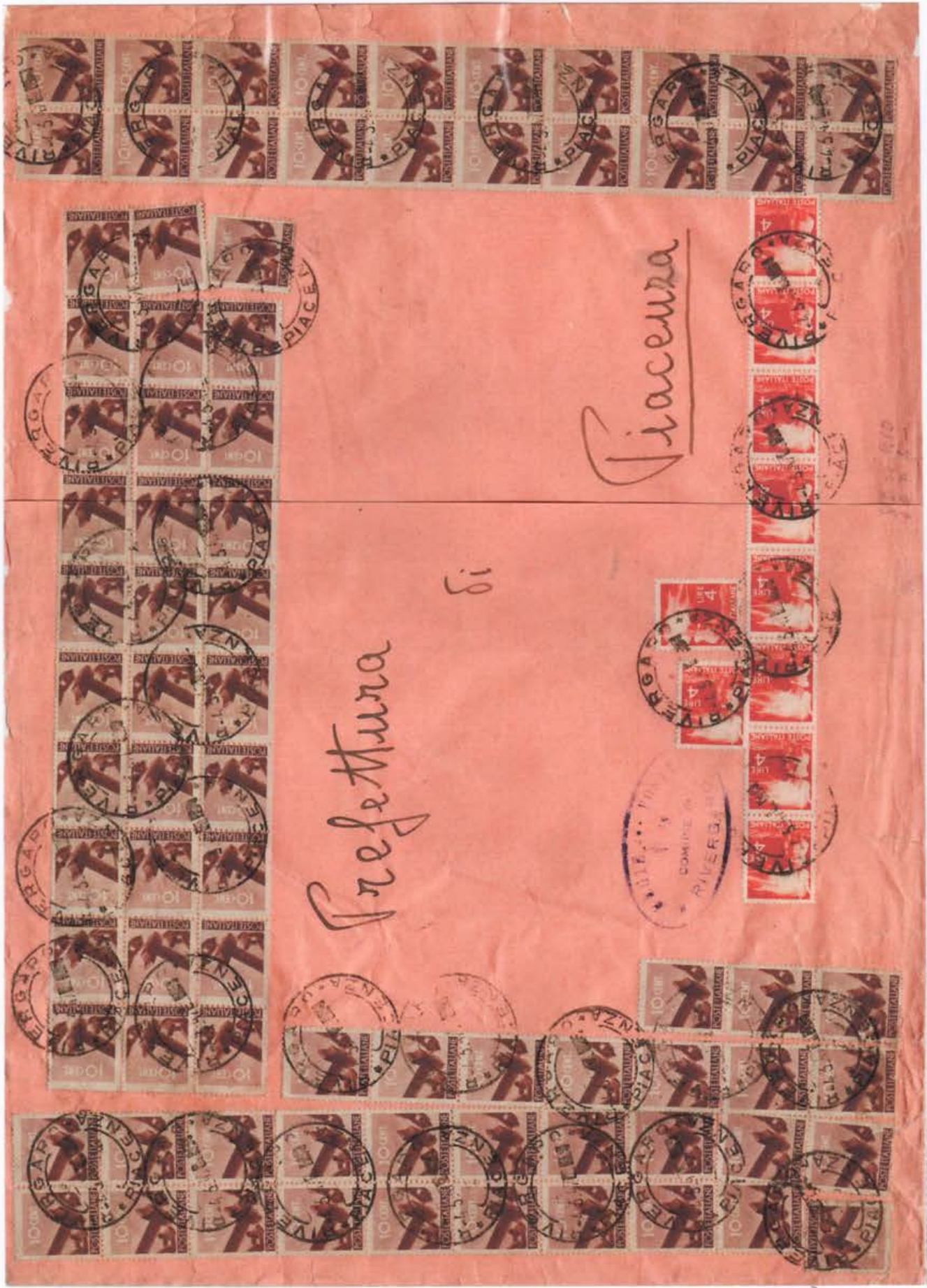

Lettera 04.03.1947 di 12 porti affrancata con 80 pezzi del 10 cent. e 10 pezzi del 4 L. per totali L.108.



Mod. di servizio equiparato a stampa 16.01.1946; tariffa ridotta tra Sindaci assolta con cent.20 isolato.



Modulo di vaglia per L. 1,00 con completamento di porto formato da 2 pezzi del 20 cent. in data 23.10.1945. Il porto è corretto; l'affrancatura copre il costo da 10 cent. del modulo trattandosi di modulo del Regno con tanto di fascio littorio e l'indicazione dell'A.(nno) E.Fascista.

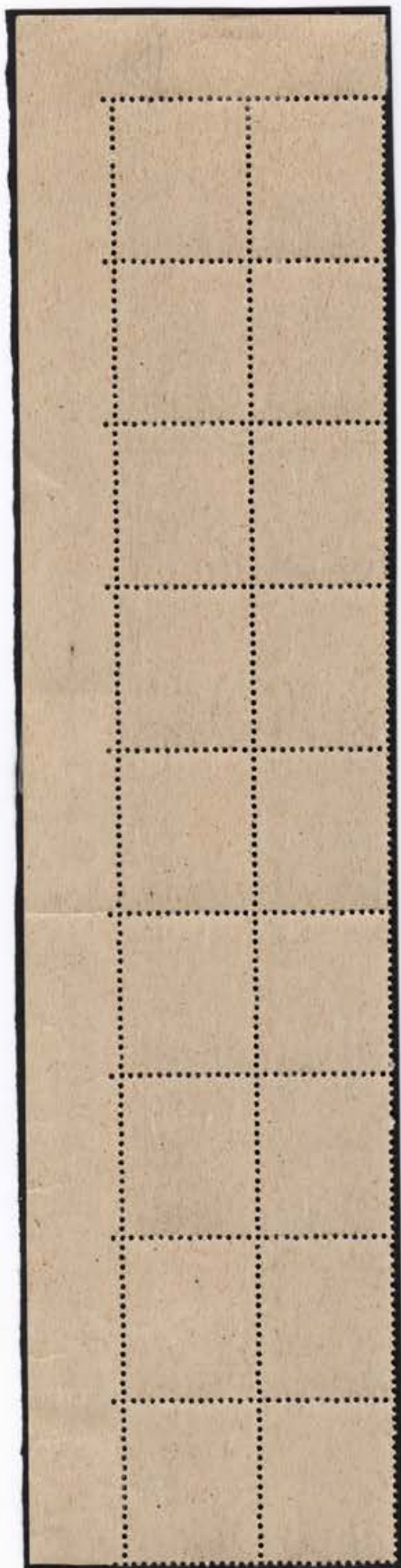

Blocco di 18 pezzi del cent. 20 con filigrana lettere complete nella striscia di sinistra.



Grande blocco di 40 pezzi del cent. 20 in data 26.02.1946 da Viadana



Piego di "stampe" da Salerno a Fisciano 30.10.45 con cent. 40 isolato



Striscia di 4 del 10.06.1946 a formare il porto di L. 2: lettera in distretto (S.Giovanni Bianco).

Striscia di 10 del fr.da 40 cent.con
fil.Lett.centrate; idem altri 2 blocco e coppia

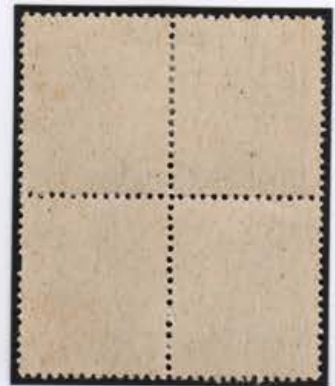
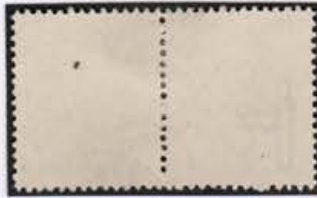

AVVISO DI RICEVIMENTO

N. (1) _____
 di un oggetto (3) *Raccomandato*
 dall'ufficio di *Sovere*
 il *6-5-47*

Assegno L. _____ 2379
 Mittente _____
 Destinatari *Opere Pie Sovero*
 Destinazione *Raccomandato*
 Tariffa L. *11* Espresso *Sovere*

Avviso della Poste e dei Telegr. Corrispondenza Raccomandato Art. 211 n. 23-B

IL DESTINATARIO
Zaccaroni
 Visto: L'UFFICIALE DI POSTA

Stampes: BERGAMO 06.05.47 M

Avviso di ricevimento da Sovere a Sovere 06.05.1947 (in distretto), affrancato per L. 3; il porto è in difetto di L. 1: infatti il porto dell'avviso di ricevimento era di L. 4 come la lettera e non scontava la tariffa ridotta per l'invio nel distretto.



Grande busta di "manoscritti con lettera" da Torino del 24.05.1948 affr.con 72 fr. da 40 cent. + 8 sul frontespizio per totali L. 32.



60 cent. nuovo con fil. Rovesciata – molto raro.

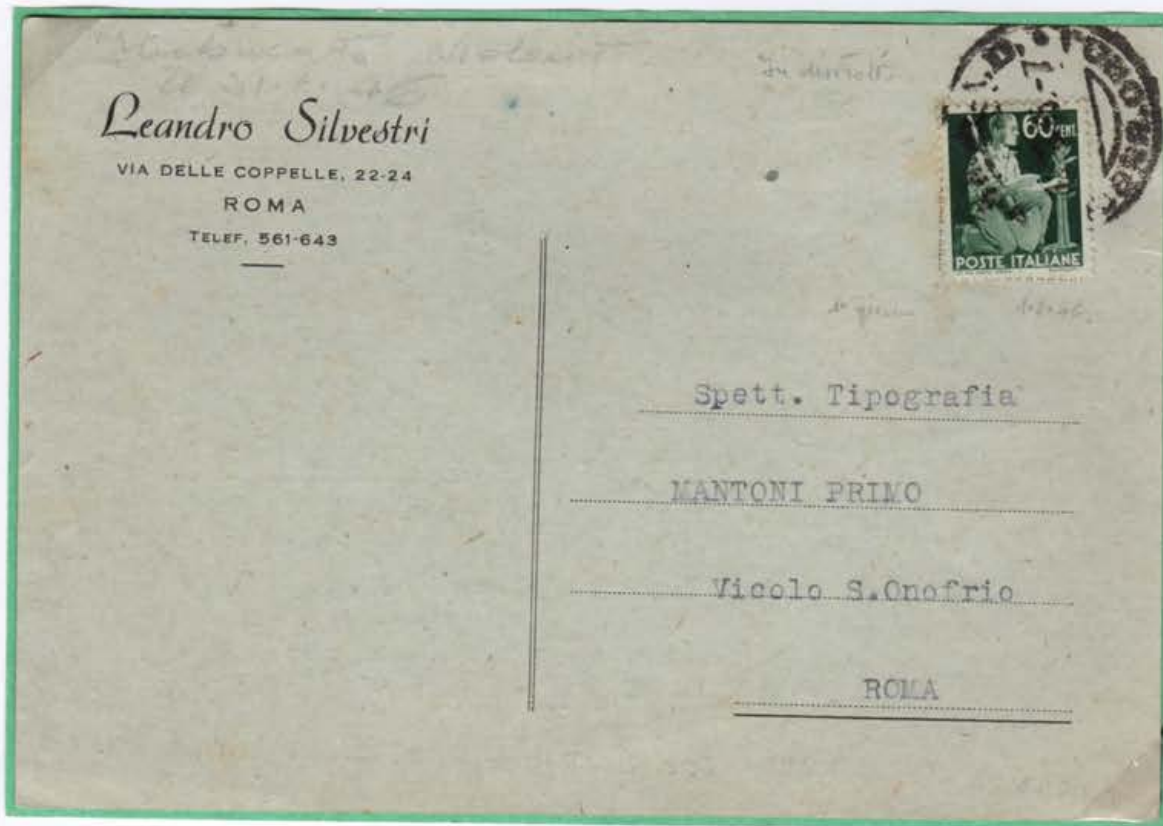

Cartolina in distretto con 60 cent. isolato nel 1° giorno della tariffa.



Mod. anagrafico da Nocera inferiore per L. 2,40 con quartina del 60 cent.

AVELLINO (60) **MONTEORO INFERIORE**
AMMINISTRAZIONE DELLE POSTE

Cent. 40

VAGLIA N° 3
 di L. 101 (in cifre)

L. Centanna (in lettere) (in cifre) 6

pagabile nell'Ufficio di Avellino
 (Prov. di Avellino)
 a favore di Ufficio del Registro

Via 50 NOV. 19
 li (1) 19
 L'UFFICIALE POSTA 57

(1) La data dev'essere quella del giorno in cui il vaglia viene consegnato all'Ufficio postale.

NOME COGNOME
 E DOMICILIO
 DEL MITTENTE
F. Amore Avellino
Martino Avellino

BOLLO FRAZIONARIO

L. 500
 L. 100
 L. 25

CEDOLA di convalidazione 2^a Parte
 VAGLIA N. 3
 L. 101

BOLLO DELL'UFFICIO DI EMISSIONE
 MONTEORO INFERIORE
 30.11.45
 AVELLINO

BOLLO DELLA POSTA
 60 cent
 MONTEORO INFERIORE
 AVELLINO

ISTITUTO POLIGRAFICO DELLO STATO

Modulo di vaglia da L.5,00 con completamento del porto da L.0.40 a L. 1 con un cent.60 in data 30.11.1945.

MARIO MARTINELLI
 Via dei Mille, 29-BRESCIA (13)

gemelli

60 cent
 80 cent
 POSTE ITALIANE

5-1-46

gest. Signora Maddalena Nonrioli
 Ved. Martinelli
 presso famiglia Della Torre

Via Marmolada 17
 Niguarda
 Milano

Lettera da Brescia a Niguarda 05.01.1946 affr. con 2 60 cent. gemelli.



Lettera da Cerro Tanaro del 13.09.1947 affr. con 10 pezzi del 60 cent. sul frontespizio e 40 pezzi del 10 cent. sul retro per totali L. 10.



Lettera Racc. da Viserba a Bologna affr. con 20 pezzi del 60 cent. sul retro + un pezzo da L. 2 per totali L. 14.



Piccolo punto dopo PO.

Avviso di ricevimento 31.07.1947 in distretto da Bardolino a Bardolini affr. con cent. 80 + cent. 20 striscia di tre nell'ultimo giorno della Tariffa.



Lettera da Gela a Roma affr. monocolore del cent. 80 per L. 4.



2 varietà: fr. senza il valore di cent. 80 e striscia con 3 pezzi stampa evanescente.



Manoscritti raccomandata affr.con 9 + 1 pezzi del cent. 80 da Salerno a S. Cipriano in data 19.06.1947.



Striscia di 5 con porzione superiore del francobollo: solo cent. 80 e quartina della varietà dent. orizz. fortemente spostata.



Retro di lett. racc. da Marina di Massa a Genova 03.01.1947 con blocco di 15 pezzi dell'80 cent.; sul frontespizio 10 pezzi del 20 cent. per totali L. 14.



Esemplare con il c.d. taglio chirurgico.

Esemplare con carta ricongiunta.



Cart. Post. da L. 3 con fr. da L. 1 con dent. spostata da Portogruaro 02.06.1947.



Cart. Ill. del Prestito della ricostruzione (D.Lgs. 22.02.1946) con affrancatura ridotta (L. 1,50 in luogo di L. 3).



Lettera a tariffa ridotta tra Sindaci 17.07.1949 affrancata meccanicamente + cent.50.



Lettera 24.07.1950 affrancata con n.20 pezzi da L.1.



Cart. Ill. con sola firma con annullo meccanico della Mostra dell'Edilizia e completamento del porto a L. 2.



Racc.R.R. Ospedaliera 25.10.1945 da Ascoli P. ad Acquisanta con quartina del fr. da L. 1,20.



Classico accoppiamento L.1,20 e L. 0,80 5 pezzi per formare L. 10 del 24.08.1947 da Torino a Brescia.



Fr. da L. 1,20, usato come segnatasse con n. 2 fr. segnatasse da cent. 40 con fil. Ruota per difetto di affrancatura di 80 cent.



*Harvey
Leggioni Carlo*

VERONA
25 8 47
BARDOLINO

LIRE 120
POSTE ITALIANE

LIRE 120
POSTE ITALIANE

LIRE 120
POSTE ITALIANE

LIRE 120
POSTE ITALIANE

LIRE 120
POSTE ITALIANE

LIRE 120
POSTE ITALIANE

LIRE 120
POSTE ITALIANE

LIRE 120
POSTE ITALIANE

LIRE 120
POSTE ITALIANE

LIRE 120
POSTE ITALIANE

LIRE 120
POSTE ITALIANE

LIRE 120
POSTE ITALIANE

LIRE 120
POSTE ITALIANE

LIRE 120
POSTE ITALIANE

LIRE 120
POSTE ITALIANE

LIRE 120
POSTE ITALIANE

LIRE 120
POSTE ITALIANE

LIRE 120
POSTE ITALIANE

LIRE 120
POSTE ITALIANE

LIRE 120
POSTE ITALIANE

LIRE 120
POSTE ITALIANE

LIRE 120
POSTE ITALIANE

LIRE 120
POSTE ITALIANE

LIRE 120
POSTE ITALIANE

LIRE 120
POSTE ITALIANE

LIRE 120
POSTE ITALIANE

LIRE 120
POSTE ITALIANE

LIRE 120
POSTE ITALIANE

LIRE 120
POSTE ITALIANE

LIRE 120
POSTE ITALIANE

LIRE 120
POSTE ITALIANE

LIRE 120
POSTE ITALIANE

LIRE 120
POSTE ITALIANE

LIRE 120
POSTE ITALIANE

LIRE 120
POSTE ITALIANE

LIRE 120
POSTE ITALIANE

LIRE 120
POSTE ITALIANE

LIRE 120
POSTE ITALIANE

LIRE 120
POSTE ITALIANE

LIRE 120
POSTE ITALIANE

LIRE 120
POSTE ITALIANE

LIRE 120
POSTE ITALIANE

LIRE 120
POSTE ITALIANE

LIRE 120
POSTE ITALIANE

LIRE 120
POSTE ITALIANE

LIRE 120
POSTE ITALIANE

LIRE 120
POSTE ITALIANE

LIRE 120
POSTE ITALIANE

LIRE 120
POSTE ITALIANE

LIRE 120
POSTE ITALIANE

LIRE 120
POSTE ITALIANE

Grande busta (6 porti) 25.08.1947 affrancata con 50 pezzi da L. 1.20.

OSPEDALE F. M. PASSI DI CALCINATE

(PROVINCIA DI BERGAMO)

SIG. SINDACO

del Comune di

(Bergamo)

MORNICO AL SERIO



"Manoscritti" da Calcinate a Mornico con blocco da 6 del 09.04.1948.



N. 11 pezzi usati del fr. da L. 2 con dent. orizzontale spostata.



Cart. privata da Bologna a S. Pietro in Casale affr. con 2 ritagli da Cart. post. da L.2, e completamento del porto sino ad 8 L.





Lettera Racc. Exp. da Reggio Emilia a Milano in data 20.05.1949 affrancata con 27 pezzi da L. 2 + un pezzo da L. 1 per totali L. 55 (L.20 + L.35);



Lettera Racc. da Paparella a Brescia affr. con n. 30 pezzi da L.2 e completamento del porto per L. 5 sul frontespizio.

IL FOGLIO DI CENTO FRANCOBOLLI VALF L. 300



Il foglio (qui ripiegato a metà) con l'erronea scritta VALF e non VALE.



Racc. a Tariffa ridotta da L. 12 da Ziano a Piacenza nell'ultimo giorno della tariffa (24.03.1947).



Racc. doppio porto (L. 14 + 4) da Ziano a Lecco con n. 6 pezzi del fr. da 3 L.

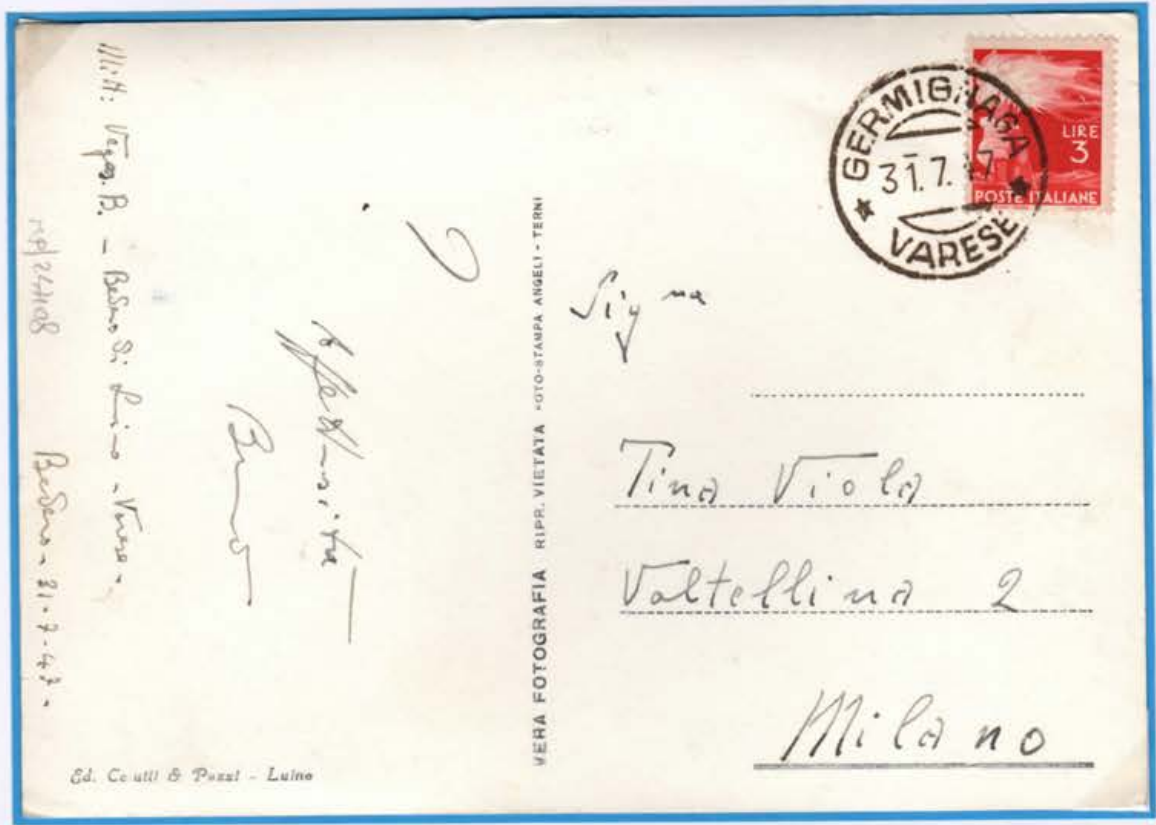

Cart. Ill. con tariffa fino a 5 parole nell'ultimo giorno della tariffa.

Striscia di 10 pezzi con fil. lettere.

RACCOMANDATA/ESPRESSO (diritti fissi)

Tariffa in vigore dal 10.04.1949 al 31.12.1949 (D.P.R. 05.04.1949 n.111 in G.U.n.82/1949)

Diritto di racc. chiusa + Diritto espresso: (L.35 + L. 40=) L. 75

Lettera (L.20) in raccomandazione (L. 35) ed espresso (L.40) spedita da Cerignale a Piacenza in data 12.04.1949 secondo giorno della tariffa.

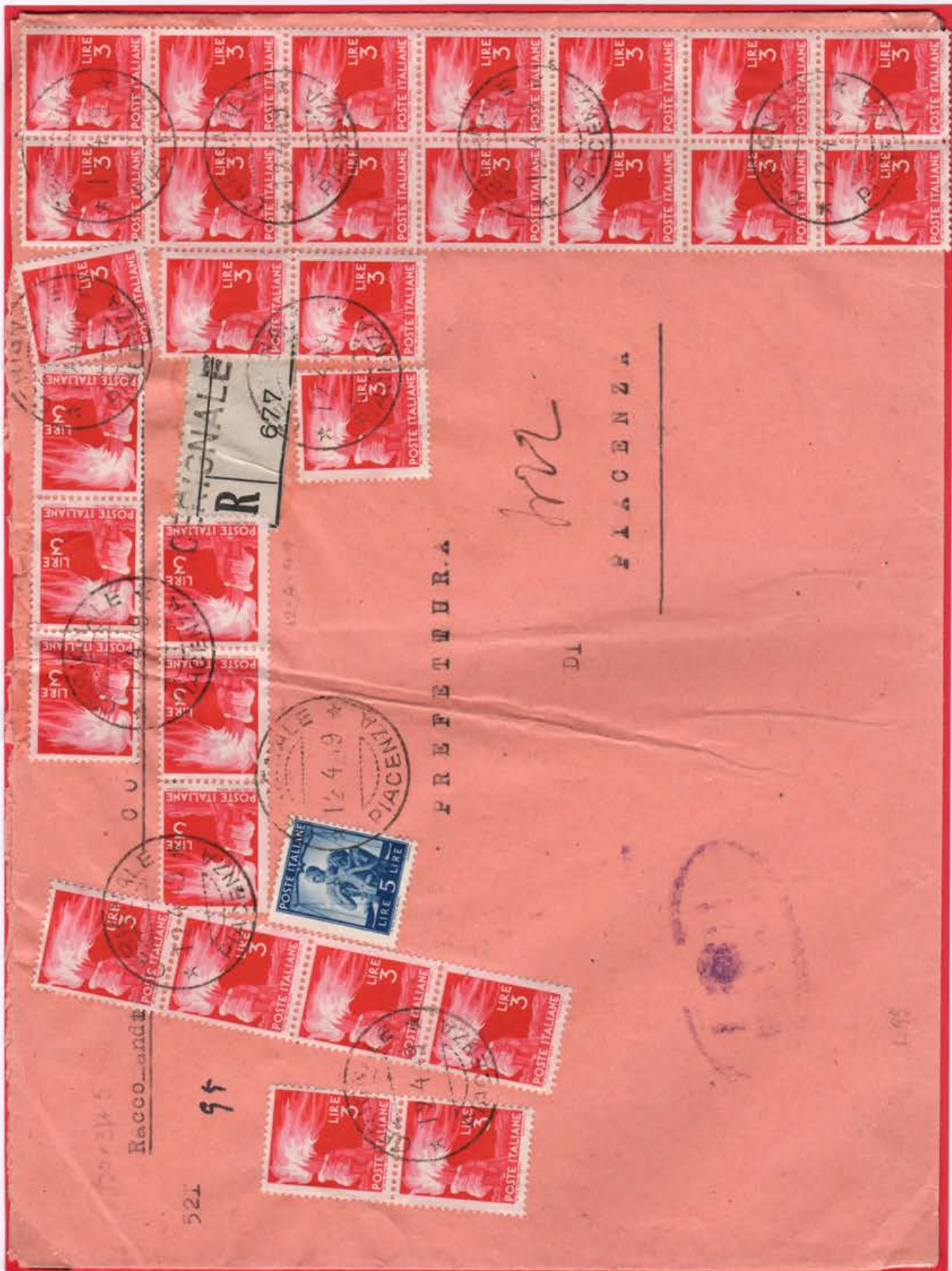



Elezioni per la Costituente: la lettera viaggia in franchigia, la racc. aperta no, ed è affrancata con L. 5.

1° TRIMESTRE 1947

87
RICCI AVV. MARIO - STUDIO
CORSO MATTEOTTI 17
LUGO

TIMO - LUGO
31 MAR 1947
PAGATO
LIRE 5 RE

Il pagamento può essere effettuato anche presso gli sportelli delle Banche autorizzate.

ABBONAMENTO	Tassa spec. e varie	Imposta reg. e entrata	Comunicazioni e quote diverse	TOTALE
3.196	30	176	697	4.099

Le imposte di registro e d'entrata sono corrisposte in modo virtuale all'Ufficio Imposte di Torino.

Vi preghiamo, qualora non abbiate disposto diversamente, di effettuare il pagamento della presente bolletta entro cinque giorni dalla data del timbro postale. Per la validità della quietanza vogliate esigere l'applicazione del timbro a data.

La TIMO

DA PRESENTARE ALL'ATTO DEL PAGAMENTO.

TIMO
TELEFONI ITALIA MEDIA ORIENTALE
Società per Azioni - Capitale Sociale L. 1.100.000.000
Sede Sociale Bologna
U. P. I. C. 18076

TIMO - Mod. 873 - 120.000 - 7-48 - S.E.T. - Torino

Bolletta telefonica da Lugo 25.03.1947: viaggia come fattura: L.5 nel 1° giorno della tariffa.



Avviso di arrivo merci del 17.03.1950 da Bergamo a Leffe con L. 5 isolato.



Quartina del fr. da L. 5 del 09.07.1949 su avviso di ricev. per L. 20.

BANCA COMMERCIALE ITALIANA

POSTE ITALIANE
Contabile



Peso **grammi**

50

BB

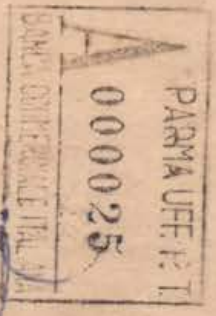

Assicurata 2.300

Banca Commerciale Italiana

GENOVA

Restato a conto unito

1942



Busta assicurata dell'Agenzia della Banca Commerciale di Parma per Genova del 12.02.1949; è affr. con n. 19 pezzi del fr. da L. 5 + L. 10



Lettera per p.a. da Roma ad Atlantic City N.Y. per L.40 in data 21.08.1947; la busta dell'Istituto mittente reca ancora lo stemma del Regno d'Italia, ma è corretto con un timbro viola "Repubblica Italiana".

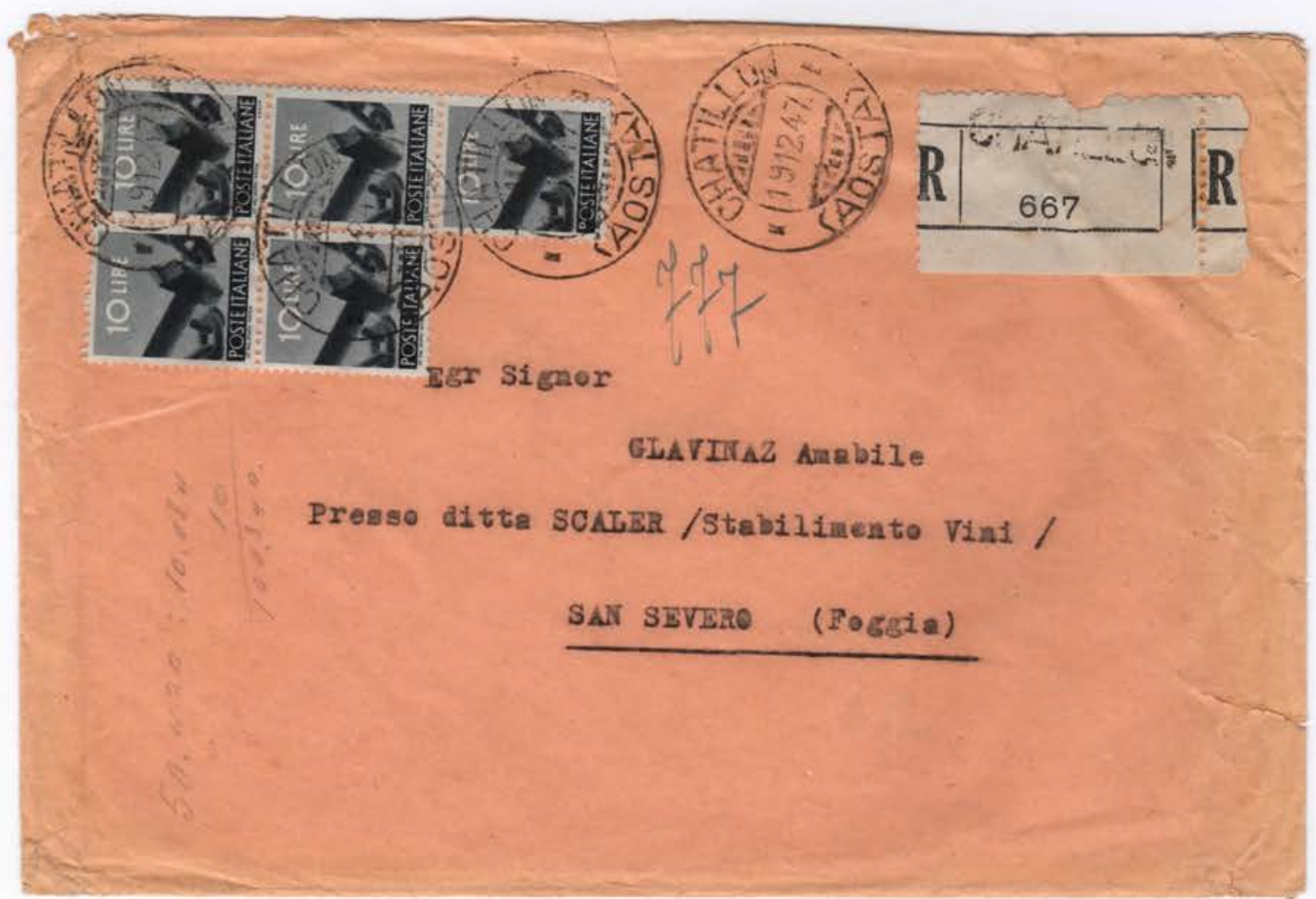

Lettera racc. (per L.50) monocolora da Chatillon a S.Severo in data 19.12.1947.



Il falso di Milano.



Tre belle varietà: dent. spostata; stampa evanescente; fil. Lettere.



Completamento del valore da L. 8 per portarlo a L. 20 su bandella per macchina affrancatrice con fr. da L.10 + L. 2.



Lettera racc. exp. con affr. monocolore 08.08.1947 di L. 60 (Bon L.5 in eccesso).



Fr.nuovo da L. 20 colore rosso-lillaceo: sembra evidente la sua origine per cattiva miscela del rosso del 3 L. e il violetto del 20 L.



Racc.08.11.1945 da Bergamo 2 Piazza Pontida a U.S.A. California Hollivood; destinatario moved; come risulta dall'ultimo timbro rientra a casa Bg 2 Piazza Pontida il 26.02.1946. (vedi i 13 spostamenti censura compresa sul retro).



MODULO (C) Mod. 77
C. - Poste P. L. 214 (Edizione 1947)
(formato cm. 14,8 x 21)



REPUBBLICA ITALIANA
N. d'ordine esercizio

Amministrazione delle Poste e dei Telegrafi

PARTE 2ª

PROVINCIA di S. Vito Normanni
L. Ufficio di BRINDISI

dichiara di aver ricevuto in quella di CASALE
provincia di BRINDISI

N. (1) 141150 N.

agli indirizzi qui retro descritti e accorda l'abbuono dei segnatasse applicati sui singoli oggetti per lire (2) 20

Lire (3) 20

Restituisce la presente bolletta sulla quale sono stati applicati segnatasse per importo eguale alla somma sopra indicata.



IL TITOLARE

Spazio per i segnatasse applicati dagli uffici ricevitori (fatta eccezione per quelli da rinviarsi all'estero) da annullarsi. 3003-49



Gli uffici che ricevono il presente ne accertano la regolarità ed emettono una bolletta Mod. 45 per l'importo di esso. Per più di un oggetto si può emettere una sola bolletta Mod. 45 indicando a tergo di essa, o in separato elenco, l'importo di ciascun Mod. 77.



Usato come segnatasse su modulo di servizio 14.11.1950 di S. Vito dei normanni.

Ricev.di sped. Cumulativa; 25 pezzi da L.20 + 3 da L.30 + L.40 a retro per totali L.630; 30.03.1949 uff. di Terni.



Busta 11.7.49 per-fin, affr. con 78 pezzi da L.20+10 pezzi da L.50+1 da L.5 per compl. L.2.065; per fin. del Credito Commerciale



Lett.Racc.Exp. da Palazzolo a Bergamo in data 11.12.1946 per totali L. (4+10+10) 24; in eccesso di L. 1.



Frammento con quartina L.25 + altri valori in data 21.05.1946.



L'alto valore da L.25, cui alla data di emissione non corrispondeva alcuna tariffa è sceso ad affrancare una lettera ordinaria: qui nel 1° giorno della tariffa.



Luglio 1954; il porto della lettera ord. è di L.25: ma il francobollo è fuori corso dal 01.01.1953 e quindi la lettera vien tassata.



Bell'esemplare nuovo con stampa debole ed evanescente.



Lettera inoltrata per posta aerea da Roma, Ministero degli Interni in data 01.12.1947 per Parigi con L. 50 isolato.



Blocco di 11 pezzi da Terni 21.08.1950.



Lettera inoltrata per posta aerea da Bergamo a Santiago in data 12.12.1947 con il suo gemello da L. 50 Cinquantenario della Radio.



Lettera aerea 29.04.1950 affrancata con 10 pezzi L.50 + 2 pezzi L.20 e uno da L.5 per totali L. 545.



Lettera ord. 21.08.1946 da Montecatini con un inusuale annullo in colore azzurro – per mancanza dell'inchiostro nero.

Blocco di 6 pezzi con francobolli con stampa evanescente.



Avviso di ricevimento da Firenze a Firenze con valore singolo nell'ultimo giorno della tariffa (24.03.1947).



Let. in racc. per (L.6 + L.15) con 5 fr. da L.4 con evidente spost. orizzontale della dentellatura.



Avviso di ricevimento (L.4) su modulo neutro da Clusone per Clusone. E' presentato anche il relativo cedolino di impostazione della raccomandata n. 3103 del 18.03.1947 che reca a tergo il "francobollo" da L.2 a beneficio del Comitato pro vittime politiche.



Lett.Racc. da Bergamo per Bergamo in data 10.11.1949 affr.per L.55 con 13 pezzi da L.4 (+1 pezzo da L.3).



Lett.Racc.da Varese a Monticelli in data 13.03.1951 per L. 65 con 15 pezzi da L.4 (1 pezzo Italia al lavoro L. 5).



Stampe tra Sindaci 27.02.1947 regolarmente affrancata con un 50 cent. isolato.



Blocco di 9 nuovo: il valore centrale reca una striscia bianca orizzontale sulla parte bassa del martello.



Lettera contenente stampati del 14.10.1946 del Banco di Napoli a metà tariffa (L. 0,50) perché contenente "stampati del Prestito della Ricostruzione" (D.L.L. 22.02.1946 n.43).



Completamento del porto da L. 7,50 del 17.02.1949 dal Comune di Mortara a Grottolella: l'affrancatrice meccanica di produzione repubblicana non è in grado di stampare i centesimi (e gli amministratori di Mortara non intendono affrancare con L.13 come pure capitava si facesse).



Lettera 09.06.1952 affrancata con n.50 pezzi da cent.50.



Lettera 09.09.1948 il raro annullamento meccanico della XXXVII Conferenza dell'Unione Interparlamentare durato pochi giorni.



Lettera da Torino a Macugnaga di 3 porti spedita il 09.04.1949 (ultimo giorno della Tariffa)



Lettera di 3 porti per L.60 con quartina spedita in data 03.12.1949 da Udine a Torino



Blocco di 6 pezzi + comm. da L.5 in data 11.05.1949 da Feriere a Piacenza (racc.espresso)



MODELLO 25 (Ediz. 1931)

Amministrazione delle Poste e dei Telegrafi

Mittente Sig. Carioni Giuseppina Giuseppe
Abitante in Seriate Seriate
N. 1

RECLAMO per oggetti raccomandati od assicurati o per scatolette per valore dichiarato, o per vaglia che non sarebbero giunti a destinazione

L'Ufficio di Seriate
Provincia di Bergamo
inoltrò a quello di Roma
con la 1 spedizione del 10-2-1934
un (a) pacca Bacc. con AA con valore dichiarato per L. , con assegno per L.
formato con (b) busta del peso di grammi 10
contenente Lettera

distinto col N. 3215 all'indirizzo del Signor Guo
Romani Ministero difesa Servizio Rep. Collez.
a (c) Roma (d) Roma

Non risultando che sia pervenuto a destinazione, si prega di seguirne le tracce, seguendo qui retro l'avviamento dato all'oggetto stesso ed il suo esito; dopo di che il presente modello dovrà essere restituito a quest'ufficio

Seriate, addì 17-3-1934
Spazio per i francobolli quando occorrono, da annullarsi col timbro a data, oppure per la sola impressione del timbro a data



L'Ufficiale di Posta

Se trattasi di oggetti raccomandati, assicurati o vaglia per l'intero, il presente Modello deve fare il suo corso intero ed essere poi restituito dall'ufficio di destinazione a quello mittente.

Se trattasi degli stessi oggetti o di scatolette per l'estero, deve invece essere trasmesso al Ministero-Direzione Generale delle Poste e dei Telegrafi, Servizio P.T.T., Div. 1^a, Sez. 2^a col fac-simile dell'indirizzo e coi dati di avviamento.

Per ciascun oggetto reclamato deve essere pagato un diritto di L. 0,40 per interno e di L. 2,50 per l'estero da convertirsi in francobolli che saranno applicati nell'apposito spazio sul presente modello.

Sono esenti da tassa i reclami per oggetti con ricevuta di ritorno, o spediti a franchigia od in esenzione di tassa, e per i vaglia non eccedenti L. 25 emessi a favore di militari di bassa forza.

Per i reclami per i quali non si paga il diritto di cui sopra si scrive al posto dei francobolli, l'indicazione « senza tassa ».

- (a) Oggetto di corrispondenza raccomandato od assicurato, scatoletta con valore dichiarato, vaglia.
- (b) Per le scatolette: scatoletta di legno o di metallo.
- (c) Luogo di destinazione.
- (d) Provincia o Stato estero di cui fa parte.

Guo consegnata
18-2-49



Framm. con 2 valori da Nereto: 1 con fil.lett.



Quartina usata: 2 valori con fil. Lettere.

Mod.25 Reclamo in data 17/21.03.1949 per la mancata consegna di una racc. del 16.02.1949. L'esito della ricerca appurò che la racc. era stata consegnata in data 18.02.1949.



Nuovo L.100: dent.14x14 nuovo; dent.13½x14 usato; dent.14x14 nuovo; filigrana ruota 1ª usato.



Lettera raccomandata espreso in data 08.04.1949 da Pesaro a Pesaro con L.100 isolato



Lettera aerea da Bologna a Rio de Janeiro in data 16.06.1948 affrancata con L.100 con doppia incisione e francobollo cinquantenario della radio da L.25

L.100 adoperato in data 13.05.1949 quale segnatasse unitamente ad un esemplare da L.15



MODULARIO C-Poste, Pli-214

od. 77 (Edizione 1949-XXI) formato cm. 14,8x21

N. d'ordine per esercizio 126

Amministrazione delle Poste e dei Telegrafi

PARTE 2^a

PROVINCIA di ...

L'Ufficio di ...

dichiara di aver ricevuto da quello di ... (provincia di ...)

N. (1) ... N. ... N. ...

agli indirizzi qui retro descritti e accorda l'abbonamento dei segnatasse applicati sui singoli oggetti per lire (2) ...

Lire (3) 115

Restituisce la presente bolletta sulla quale sono stati applicati segnatasse per importo eguale alla somma sopra indicata.

IL TITOLARE ...

GLI uffici che ricevono il presente ne avvertano la regolarità ed emettono una bolletta Mod. 45 per l'importo di esso. Per più Mod. 77 può emettersi una sola bolletta Mod. 45 indicando a tergo di essa, o in separato elenco l'importo di ciascun Mod. 77.



Lettera per via aerea 13.12.1947 da Bolzano a Santiago del Cile con un esemplare del L.100; a retro tre valori del L.25 P.A. di colore blu per totali L.180



Grande porzione di lettera (cui è stato sforbiciato l'indirizzo) spedita da Cosenza in data 20.12.1950 a Buenos Aires come risulta dal timbro di arrivo in data 19.01.(1951), recante una copia orizzontale del falso litografico (firmato A.Diena n.520 F p a)



Tessera postale in data 13.10.1950 emessa dall'Ufficio di Foggia con due francobolli da L.100 II lastra.

Il francobollo da cent.25 autorizzato con D.Minist.27.10.46 successivo alla sua emissione- è l'unico che alla generica e abituale motivazione facente riferimento al decreto di modifica della tariffa, dà atto che la concessa riduzione di tariffa del 25% per la spedizione di pieghi contenenti libri da parte di case editrici o librerie, considera che "per l'affrancatura di tali spedizioni è necessario l'uso di francobolli da cent. 25".

ISTITUTI RIUNITI "MESCHINI - E.N.S.E."

(ENTE NAZIONALE SCOLASTICO EDUCATIVO)

PER L'INSEGNAMENTO ORALE E PER CORRISPONDENZA

(PREPARAZIONE A TUTTE LE LICENZE SCOLASTICHE ED AL CONSEGUIMENTO DI DIPLOMI GOVERNATIVI E PROFESSIONALI)

Piazza SS. Apostoli, 49 — ROMA — Telefono 683-398

Contiene: LIBRI STAMPATI

TARIFFA RIDOTTA (R. D. 2187 del 27-9-23)
 Lett. N. 57010 del 18-10-24
 Direzione Prov. delle Poste — Roma



52/735

SIG. LUCCA GINO

Via Montabello, 12

(Novara)

CHIENTE

70E

Cartolina postale 18.08.1947 affrancata con cent.25 e cent.75 "Pegaso" ancora in corso fino al 31.12.1948. Tale accoppiamento per (0,25+0,75=) L.1 fu teoricamente possibile anche con il cent.75 "Imperiale"; non -salvo abusi- con la cartolina postale "Imperiale" da cent.75 per l'estero fuori corso dal 30.06.1946.



Lettera ordinaria da Rivarolo Torinese 28.08.1947 con 24 pezzi del fr. da L.0,25 + L.4 per L.10 totali.



Piego Racc. del Comune di Sperone 18.01.1949 per L.22,50 a Contrada con coppia del fr. da L.0,25.

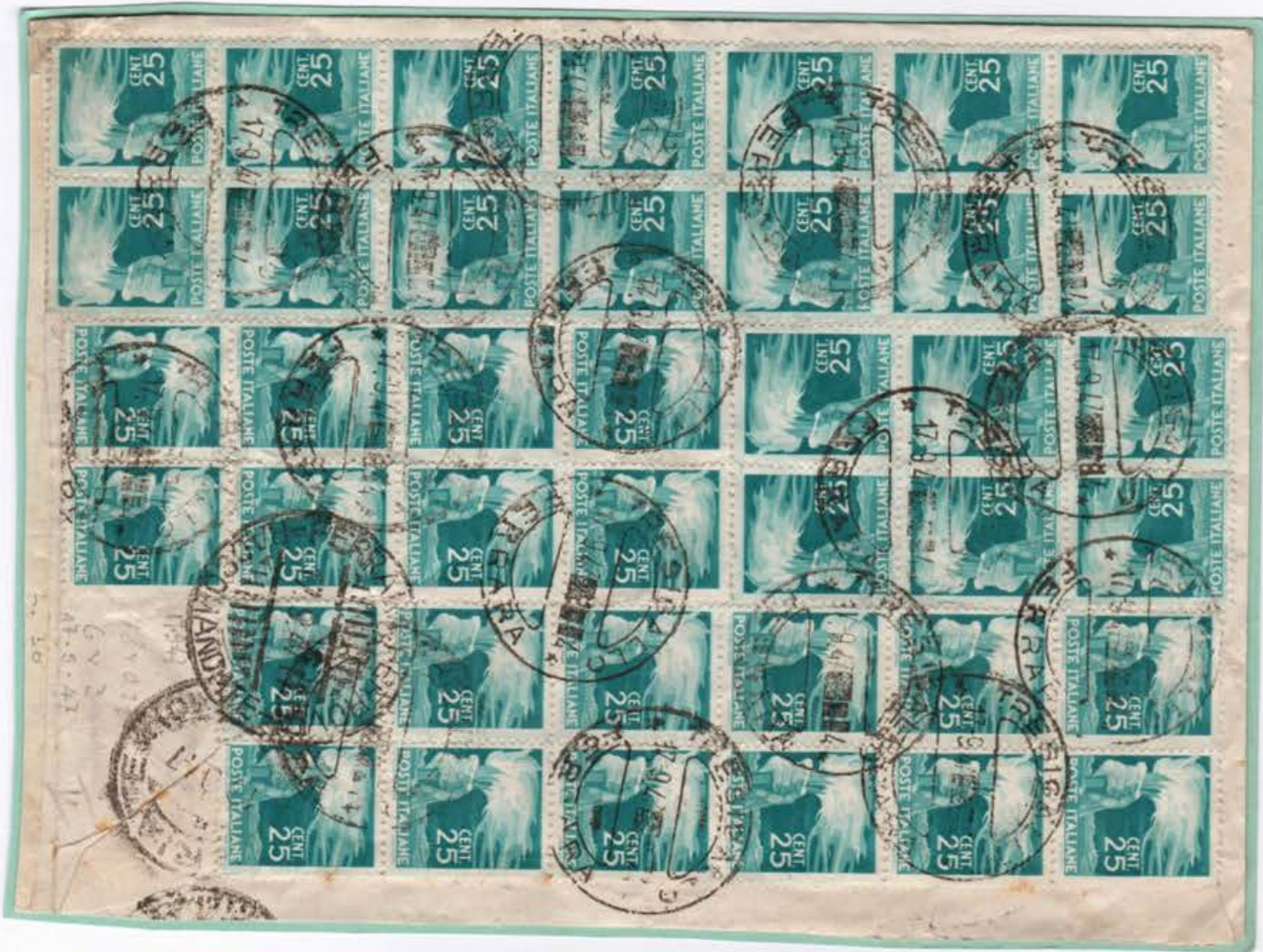

Retro di lettera raccomandata 17.09.1947 (L.30) affrancata con 48 pezzi del cent.25 (8 sul frontespizio) + 6 pezzi da L.3 per totali L.30.

Francobollo nuovo con
dent. spostata.



Lettera con il francobollo isolato nel nuovo porto in vigore dal 25.03.1947.



Lettera in data 24.01.1950 affr. in difetto di L.2 con i gemelli da L.6 democratica e sovrastampato Trieste.



Grande blocco di 94 pezzi: Narni 27.01.1949; probabile modulo di spedizione cumulativa (al retro n. 50 pezzi da L.4 e 10 pezzi da L.3).



Fr. con dent. spostata; **quartina non dentellata**; quartina con 2 pezzi senza la scritta "Poste Italiane".



Lettera ordinaria con il valore isolato nell'ultimo giorno di validità della tariffa. (09.04.1949).



Blocco di 6 pezzi per Espresso da Milano a Fuipiano al B. in data 09.05.1950.



Lettera posta aerea 02.11.1950 da Firenze a Easton (U.S.A.) con 10 pezzi.



Lettera raccomandata 11.03.1948 affrancata con i 2 gemelli da L.10.



Lettera semplice con gemelli da L. 10 (dem.+ It.al lav.) per L.20.

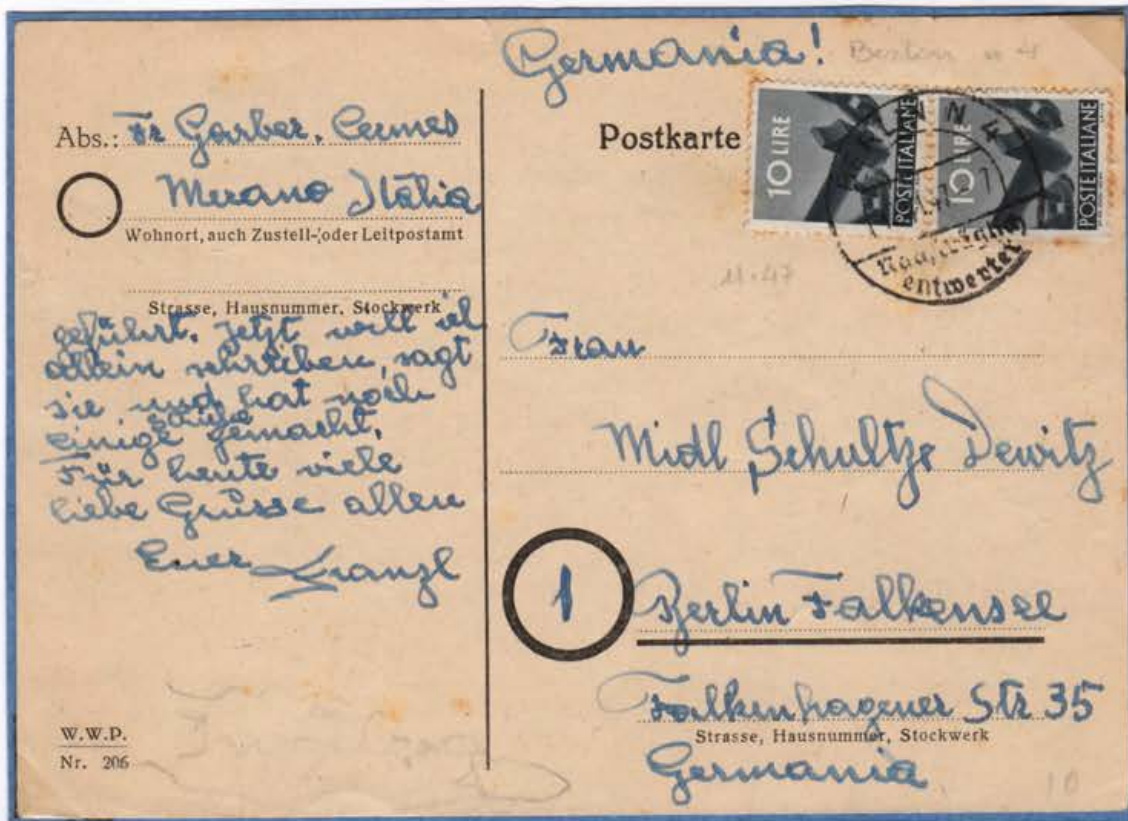

Cartolina (per l'estero) ...11.1947 affrancata con 2 pezzi da L.10 e annullata in arrivo a Berlino n.4.

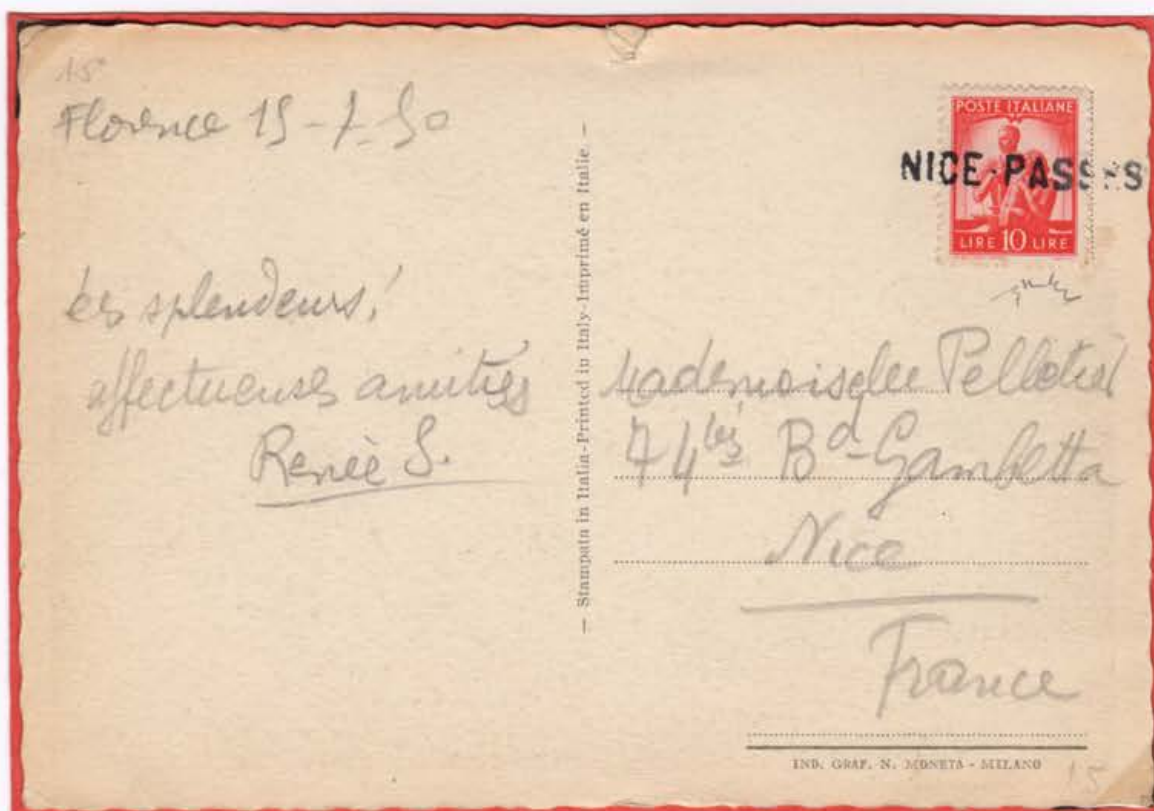

Cartolina illustrata (per l'estero) 15.07.1950 affrancata con L.10 e annullata in arrivo a Nice-Passes (Nizza).



Lettera racc. da Bergamo a Bergamo con il fr. isolato nell'ultimo giorno della tariffa (10.08.1948).



Lettera racc. exp. del 21.11.1952 da Marsciano a Roma affr. con una quartina + 2 pezzi del L.30 + 1 fr. espresso per totali L. 240.



Lettera per espreso 27.01.195.. (4 porti) affrancata con tre valori gemelli da L.30 per totali L.140.



Campione senza valore racc. da Torino 12.10.1948 con fr.isolato.



Blocc. n° 42
 $12 \times 5 = 60$
 $18 \times 30 = 540$
 510
 29-10-49



G E N O V A
 =====

3243

Grande busta per assicurata del 29.10.1949 da Palermo a Genova con 15 pezzi del L.30 e 15 pezzi del L.5 per totali L.510.

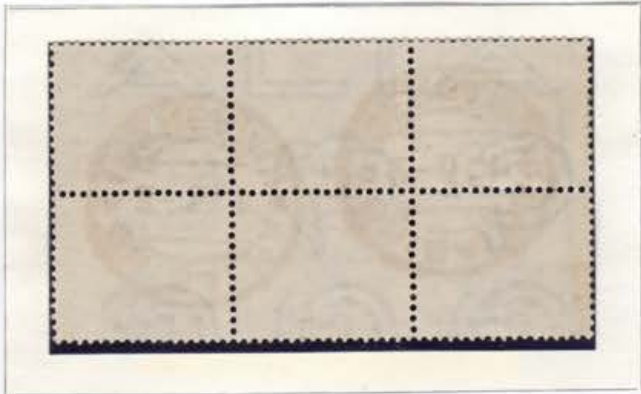

Blocco di 6 usato con 3 pezzi fil. lettere.



Mod. comunale da Gorlago a Telgate nel 1° giorno della tariffa (il franc. assolve con 50 cent. in più, la tariffa ridotta di L.7,50 per corrispondenza tra Comuni).



Piego ospedaliero racc. in data 05.11.1948 con quartina + 1.

APPALTI IMPOSTE CONSUMO
DITTA
Cav. ARNALDO PELLEGRINI
RONCADE (Treviso)

BOLLETTE D'ACCOMPAGNAMENTO



POSTE
CON
D
RONCADE

RONCADE
31.3.51 18

Al Sig. SINDACO

(per Ufficio Imposte Consumo)

Venezia

GRAFICHE TURAZZA-TREVISO

Doppio porto dilettera del 31.03.1951 con blocco di 6 pezzi del L. 8 + 2 per totali L.50.



Lettera raccomandata-espresso 22.03.1950 affrancata con n.20 pezzi da L.8 ed uno da L.5 per totale L.165.

Corrispondenza Militare

Indirizzo e bollatura
vedasi a tergo sul talloncino



Economizzate le buste!

La stessa busta deve essere utilizzata piú volte, impiegando per la chiusura, l'apposito talloncino.

Non incollate l'intero lembo.

Franchigia Postale militare: siamo nel dicembre 1946 e per <economizzare le buste> è previsto l'impiego di un talloncino da cui risultano mittente e destinatario; il basso numero di protocollo (07) nel mese di dicembre induce a ritenere che si trattò di una modalità assai poco utilizzata: da qui la sua indubbia rarità.



Retro della precedente (fotocopia).



Lettera aerea per l'interno di 2 porti; i francobolli per totali L.40 sono annullati con il c.d. muto di Ciampino.



Lettera racc. per P.A. Fermo Posta da Cagliari ad Agira in data 01.02.1946 1° giorno della tariffa segna l'inizio della tariffa repubblicana.



Cartolina postale per Posta Pneumatica 08.09.1950 da Milano a Bergamo.



Lettera inoltrata per espresso e posta pneumatica 20.04.1950 di 2 porti.



Cartolina postale da L.2 inoltrata il 03.06.1947 con regolare integrazione del porto per (0,60+1,40) tassata per errore in quanto i due francobolli di posta pneumatica rimasero in corso fino al 31.12.1948.



Dalla Mostra filatelica di Milano 1946 per Racc.Exp.; la lettera in distretto e affr. con i due valori di Posta Pneumatica regolarmente in corso.



Lettera inoltrata per espresso 13.01.1946 dalla Camera dei Deputati.



Annullo meccanico della Camera dei deputati.



Affrancature miste RSI/Democratica



Lettera inoltrata per espresso 23.10.1945 in difetto di porto di cent.30; affrancata con due cent.30 "Imperiale senza fasci" e un L.1 "monumenti distrutti" (tollerati nel Veneto) la lettera viaggiò come ordinaria poiché mancavano cent.30 per raggiungere le L.7 (2+5 exp.) necessarie per l'espresso.



Affrancature miste RSI/Democratica

24. 10. 1945

OSPEDALE CIVILE DI VICENZA

ACCETTAZIONE - SPEDALITÀ

RACCOMANDATA con R.R.

M U N I C I P I O

di

(PROV. DI **Vicenza**)

CAMISANO VICENTINO

R VICENZA
(Succursale 3)
3385







AL MINISTERO DELLA GUERRA

Direzione Generale Personali Civili. Divisione Salariali

AL MINISTRO DELLA GUERRA. Direzione Gen.rale Artiglieria

R
 VERONA
 (Succ. 7)
 1193

ROMA

Regno + budget + rep.



CARTOLINA POSTALE

alla sua, credo che
 ti sarà pervenuta.
 Nell'ansia che stia
 te bene e di vostre care
 notizie, ti abbraccio
 assieme a Palmirina
 ed a Enzo.

Tua aff. Madre.

Spedisce:
 Maria Vasta
 Via 6 Aprile - 47 -
 Catania

Pregiatissimo
 Sig. Finocchiaro Umberto
 Viale Brianza - 22 -
 Milano

FIRENZE 2
VIA GARIBOLDI
2535



Sacco march
ca
Fregene

Fig. Prof. Dr. Ferdinando Di Cingue
Via Castiglione 25 - ~~Fi~~

Bologna

Lettera Racc. + Exp. 13.03.1946 (7 porti) affrancata con 16 pezzi del cent.50 "Imperiale" + 3 pezzi 10 L. + 2 pezzi Exp. L.5 per totali L. 48.







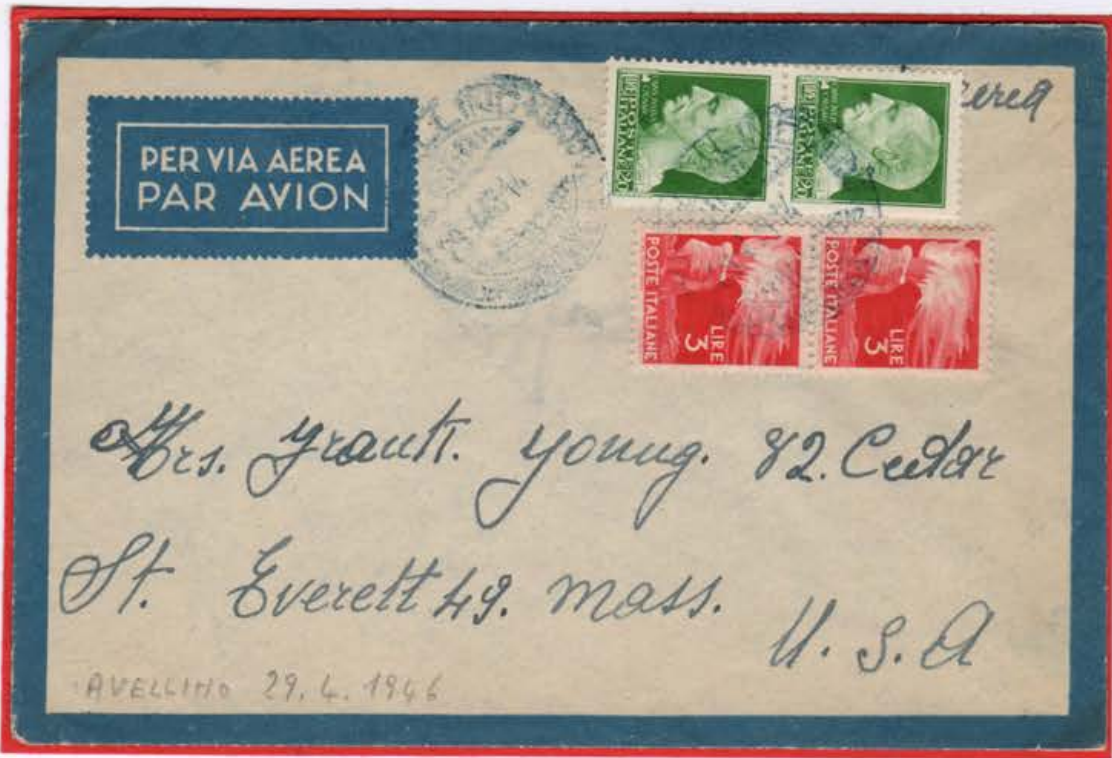

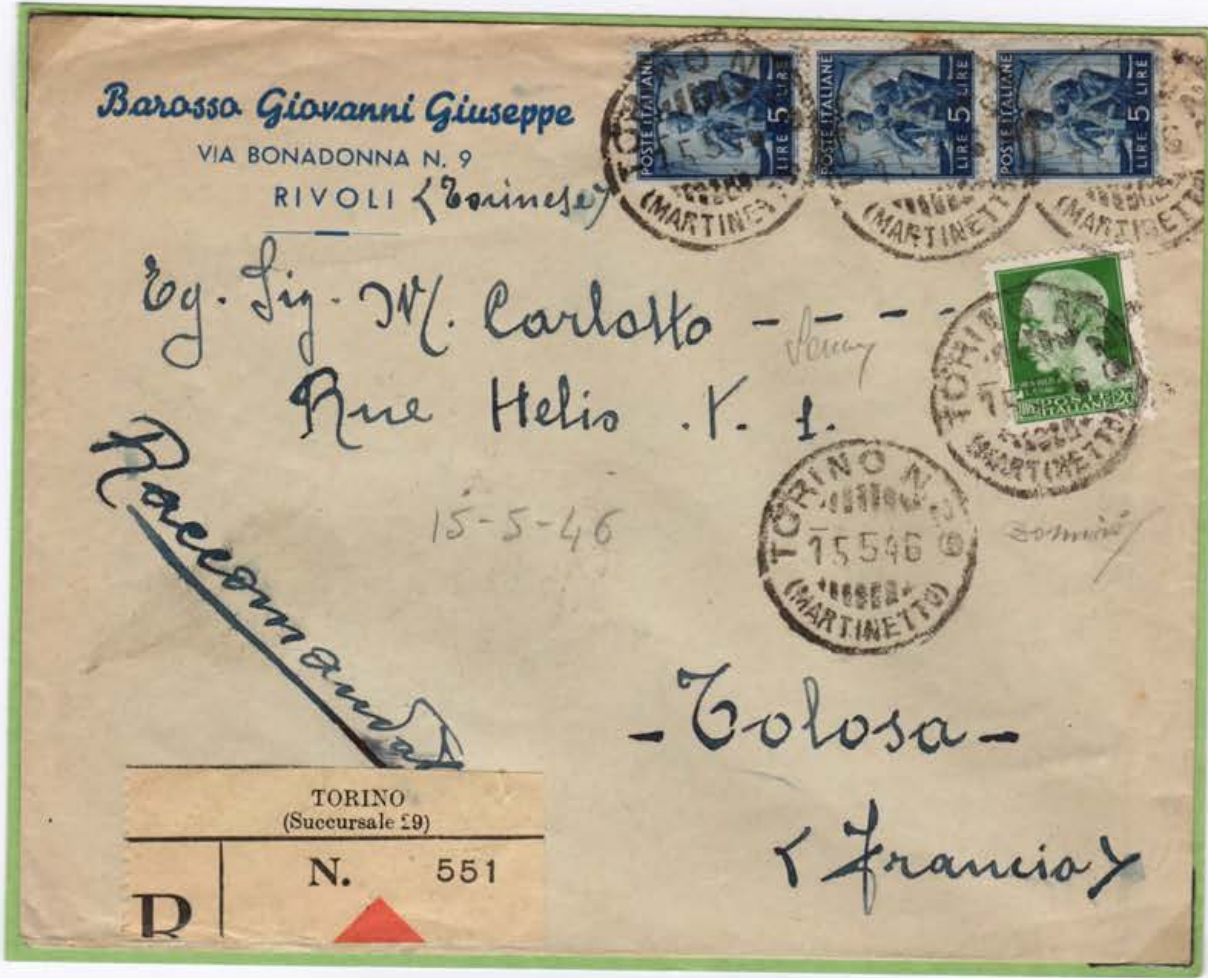



Affrancature miste Imperiale/Democratica P.A.

N. 539 di protoc.

UFFICIALE GIUDIZIARIO
OD USCIERE MITTENTE

(firma) _____



AVVERTENZE

Sulla presente busta sono apposti francobolli per l'importo complessivo seguente tasse:

- 1. Francatura e raccomandazione sul plico.
- 2. Francatura e raccomandazione nella ricevuta di ritorno.

La presente raccomandata deve descriversi sui fogli N. 1-A. Deve consegnare possibilmente al destinatario. Se questi è assente può essere consegnata ad uno della famiglia od a persona addetta alla casa o di servizio del destinatario purchè l'ufficio di persona sana di mente e di età maggiore di 14 anni.

TIP. F. APOLLONIO & C.



Sig. Grandelli Domenico
via di Porto

Dr. Antonio
Autore

R BRESCIA
(Succ. 4)
2731

31-1-46
ultimo giorno facile

COMUNE DI CORTENOVA

Provincia di Como

RACCOMANDATA



Alte Regia Prefettura

Dir. V. G.

R CORTENOVA
1087

Como



Manoscritti tra Sindaci 12.06.1947 affrancata con un L.3 n.4 pezzi da cent.5 pacchi postali Regno 1927 e a retro con un cent.30 idem ancora in corso fino al 31.12.1948.



Manoscritti tra Sindaci 20.06.1947 affrancata con un L.3 + 5 pezzi pacchi postali Regno 1927 da cent. 10 (½ tar = L.3.50) ancora in corso fino al 31.12.1948.



Affrancature miste Posta Militare/Democratica



Affrancature miste emissioni varie/Democratica

Affrancatura mista: Democ. + Imperiale + Luogotenente soprastampato ROMA
60c. Democ. + C. 5 + C. 15 Imperiale + blocco di 10 + 1 Luog. L. 1,20 in C. 10 RSI

Fac
E 14



Raffa
(180)

RACCOMANDA

P. 11

Istituto S. Giuseppe
Suore Carmelitane di S. Teresa
Viale Montegrappa, 39 - Tel. 2535
PRATO



posto riservato a titolari di un ufficio

Un caro ricordo

W. B.

Sig.
Carlo Zanchi
Via P. Toscanelli n. 6
Firenze

CHIOSTRO
S. Giuseppe 31-1-45

Fabbri - Genova



alt. mista

RACCOMANDATA

R CALVERA
3127



A.R.

al Ministero della Guerra
Ufficio Pensioni di Guerra

Depo



Roma



Lettera Raccomandata 14.05.1946 (4 porti) affrancata con 9 pezzi da cent. 40 + 4 pezzi da 5 L. "Imper.senza fasci" in quartina + 6 pezzi 10 cent. "Imp.senza fasci" + 3 pezzi 60 cent. "Turrina" per totali L.26.

mittente: De Lorenzo Turatto Giuseppe - Candide



Caro

Qu. 4



*Ministero della Giustizia
Rapporto Penzioni*



Roma

Mamma e Papà e Dada



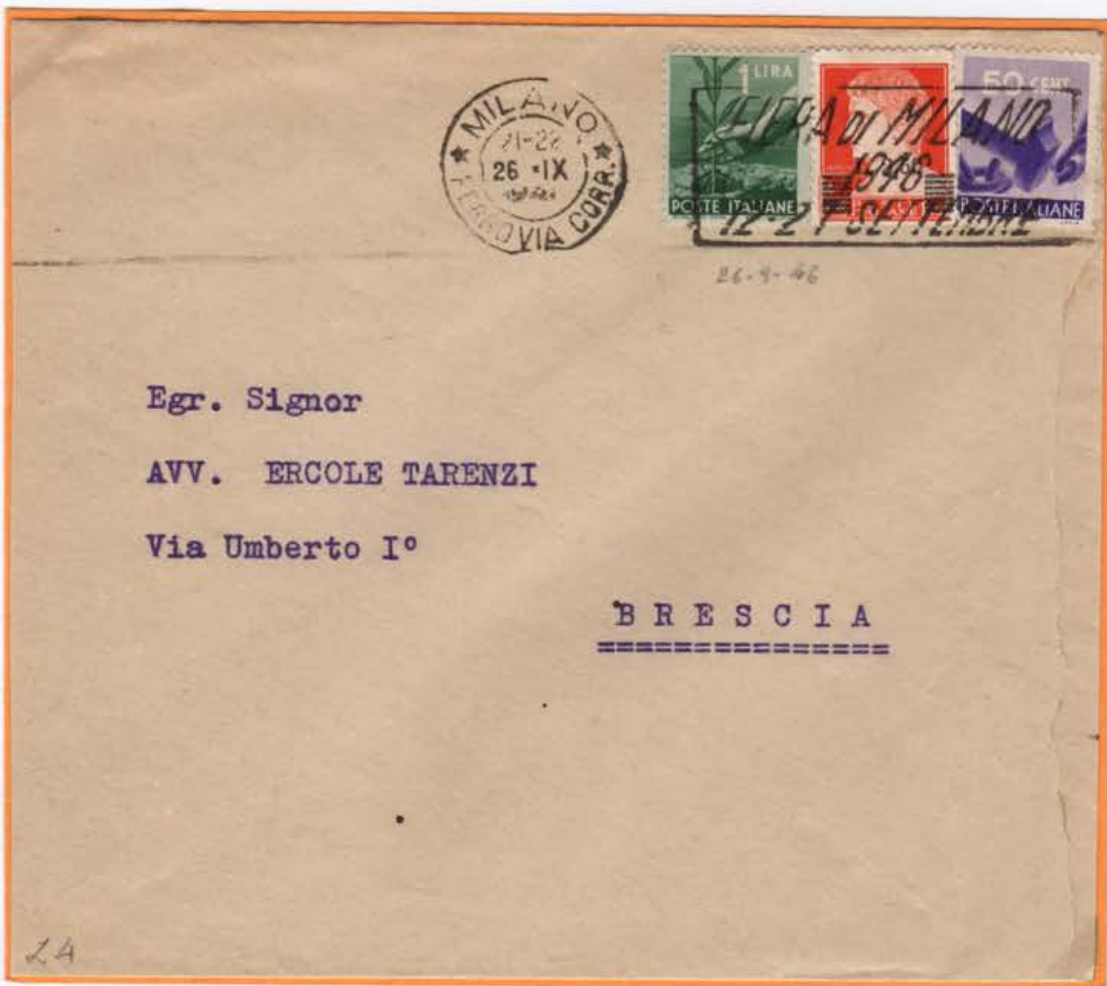

Lettera 26.09.1946 affrancata con cent.50 e Imperiale 1,75 sovrastampato L.2,50 l'accoppiamento per (0,50+2,50) L.3 fu teoricamente possibile -se regolare- solo fino al 30.6.46.....; qui l'affrancatura con il L.2,50 fu tollerata o sfuggi al controllo perché annullato meccanicamente.





Cartolina commerciale 30.10.1945 affrancata con la rara marca da bollo RSI da L.1 + 20 cent. Si tratta dell'unica marca da bollo emessa dalla R.S.I.



Affrancature con marche da bollo/Democratica



AVVOCATO
DELLA FRANCESCA
Via Rudena 30 - Tel. 21266
PADOVA

PRETURA DI MONSELICE

7.1.47

Il sottoscritto GALLO Valentino da Galzignano col
Proc. Domic. l'avv. Giuseppe Dalla Francesca di Mon-
selice spone quanto segue:

Nel 1932 ebbe a locare ai sigg. Gaffo Giacomo e
Gaffo Ampelio da Valsanzibio di Galzignano un campo
e mezzo di terreno di collina sito in Valsanzibio
di Galzignano con l'impegno scritto di rilasciarlo
a richiesta del sottoscritto

Che il sottoscritto ebbe a manifestare più il desi-
derio di ottenere la libera disponibilità dell'im-
mobile

15
13.50
6.2
20/
480

Atto di citazione giudiziale in data 07.01.1947 avanti la Pretura di Monselice (PD); la
tassa di bollo è stata assolta con un francobollo da L.10+2 marche luogotenenza da L.3
"tipo RSI senza fasci". L'uso dei francobolli quali marche è molto più raro dell'uso contrario.



Affrancature con francobolli usati come marche da bollo

Riscossione indennità per servizi straordinari

R. Dogana di **MILANO** Sezione di **BERGAMO** Serie A Mod. 29 ter

FIGLIA

Bolletta di riscossione dei compensi per operazioni doganali straordinarie

Il Sig. Umberto Maria Jozzani Bergamasco N. 17 da 21-3-44 ha pagato (1)

la somma di Lire trecentoventi per compensi dovuti ai sottoscritti impiegati doganali e militari della R. Guardia di Finanza per operazioni (2) fuori orario

GIORNO e MESE	Numero degli impiegati o militari che hanno prestato servizio						Durata del servizio		SOMMA DOVUTA		
	della R. Dogana			della R. Guardia di Finanza			da	a	per	per spese di	in totale
	Gruppo B	Gruppo C	Com-messi	Ufficiali	Sott'uffi-ciali	App.ti e guardie	ore	ore	indennità	trasporto	
21-3-44	1						15	16 1/2	270	120	390



(1) Direttamente, oppure in conto o a scarico della bolletta di somma depositata N. per Lire

(2) Fuori orario, giorni festivi ecc.

Serie A - Mod. 94 D. I. I.

BOLLETTA N. 8 Reg. N. 1
(MATRICE)

Il Sig. Arch. Umberto M. Jozzani - Berg.

ha pagato la somma di L. 102

lire cento due
(in lettere)

per (1) due copie di certificato di deposito a nome dell'appendice CXX Cap. VII alla tariffa - (Art. 1023 del 21-3-44)



(1) Spese per operazione.

Affrancature con francobolli usati come marche da bollo

n. 43

UFFICIO DEL REGISTRO
ATTI CIVILI E SUCCESSIONI
REGGIO EMILIA

A. 1. 16

Uscire Sala Solti
Punto.
per diritti recuperati

alla Contabilità
di
Ciano d'Enza



d'ord.

Debitore

P. C.

Stampato

336 L. Sin.

15.80 43.00

5880

345 Gombi Arnaldo

13.40 39.00

5240

11150

N. 391

Ufficio di Conciliazione di Brescia

Il sottoscritto dichiara di aver ricevuto dal

Sig. *Dr. Paolo Lorenzi*

a titolo di deposito - per diritti di cancelleria

Cassa Lorenzi contro *Maga*

la somma di L. 16 (dieci)

Li 28-1-1947





Lettera tra Sindaci 06.12.1948; tariffa ridotta ottenuta con un segnatasse da cent.50 "Stemma senza fasci" ancora in corso fino al 31.12.1948.



Lettera a tariffa ridotta 28.08.1947 affrancata con un L.3 + L.2 segnatasse usato come francobollo.

Affrancature con segnatasse come francobolli

OFFICINE MECCANICHE RONCALLO, PASTORINO & C.

SAMPIERDARENA

GENOVA

Via San Bartolomeo del Fossato, 32 - Tel. 41493

Via Passo Nuovo (Porto) - Tel. 62520

C. P. C. Genova 1646

CASELLA POSTALE N. 109
Genova-Sampierdarena

4-2-46

4



ISTITUTO ASSICURAZIONI INFORTUNI



SAMPIERDARENA
Via Carlo Rota

in destino

17-11-49

67

PREFETTURA DI GENOVA

17-XI
1949
CORRISPONDENZE

STAMPE

Tassa a carico del destinatario

Al Sig. *Caro Dario*
Via Beghina 91-1-
Beghina

18381
21651

POSTE ITALIANE
4 LIRE
SEGNATASSE

Affrancature con francobolli come segnatasse



Spettacolare affrancatura per L.6 del 26.07.1947 da Ferrara a Bologna con ritagli da cartoline postali da cent.15 e cent.30 Imperiale+cent.60 Democratica. Le miste di ritagli Imperiale/Democratica sono assolutamente rare.



Ritaglio di cartolina posta da L.8, già completata nel porto con un L.4 (per formare L.12), e nuovamente usato per un porto da L.12.

Ritagli da cartoline



Giovanni Vigna

INGROSSO TESSUTI

Via dell'Agania 12-14 - AREZZO - Telefono 28-61

Raccomandato

R AREZZO
(Succursale 3)
3861



28-12-47



Spett/ Ditta

Fratelli GIANOLI



Vigevano Pavia





Frode postale: le oblitterazioni meccaniche mangiano (e digeriscono) tutto.
 L'affrancatura da L.30, ottenuta con tre francobolli da L.10 arancio della democratica
 - fuori corso dal 31.12.1952- si presta perfettamente alla frode (per mimetismo).

ABEGG & C.
STABILIMENTO SERICO
SOVERE
S.P.A. di BERGAMO N. 10462

SOVERE
3459



manoscritti raccomandati

Ufficio Tecnico delle Imposte di Fabbricazione



di

BERGAMO

Manoscritti racc. 11.04.1951 affrancata con 10 pezzi da cent.10 + L.50 "Italia al lavoro" e L.4; l'uso di francobolli in cent. "Democratica" ormai fuori corso da oltre 2 anni e Italia al lavoro e non tassata è combinazione molto rara.

VETRARIA VERONESE

A. Mutinelli & Figli

Piazza Viviani - VERONA - Piazza Viviani

C. P. C. Verona N. 2490

Tel. 1679

Conto Corr. Post.



Telegrammi: Vetraria Mutinelli - Verona

0.8.54

f. c. del 31.12.52

SIG. AVV. VIRGINIO BASSANI
Viale Nino Bixio, 2

VERONA

Lettera 09.08.1954 affrancata con 1 pezzo da L.1 ormai fuori corso dal 31.12.1952 e una coppia del L. 12 della "Siracusana" non tassata.

Affrancature miste inconsuete

Nell'immediato dopoguerra i CLN di varie città si sbizzarrirono nel creare francobolli ricordo impiegando quasi sempre francobolli della cessata R.S.I. Tale cattiva abitudine, che a giudicar dai sovrapprezzi denotava insieme al senso di una ritrovata libertà, in tali casi per vero molto prossimi all'anarchia, passò ben presto nel mondo della filatelia con la scusa di commemorare un evento ma quasi sempre con lo scopo di crearsi un piccolo o meno piccolo affare.

Vengono qui esposti ... i "precursori" emessi già nel settembre del 1945 e, vera primizia della serie democratica, i "commemorativi" del IV centenario del Concilio di Trento di cui si espongono la serie ordinaria nonché una lettera regolarmente viaggiata e in tariffa da L. 2 da Trento a Bolzano. Seguono altre buste o cartoline variamente affrancate con sovrastampe apposte sui francobolli o su i c.d. ponti.



Lettera 10.12.1945 affrancata con L.2 sovrastampa illegale di fornitura privata in ricordo del IV centenario del Concilio di Trento; passata regolarmente per posta senza tassazione.



Cartolina della 2ª Riunione Fil.Veneziana 17-19.05.1947 affrancata con ponte del L.2.



IDEM: Savona 31.05.1947



I francobolli - ponte



Lettera (L.10)
Racc. (L.20)
Aerea (3 porti:
L.18) 23.09.1947
affrancata con 5
ponti della
"Manifestazione
aerea di Reggio
Emilia del
settembre '47"
per L. 48 totali.