

## NAVIGANDO E VIAGGIANDO SUL 25 LIRE “SAN FRANCESCO DI PAOLA”

Il 21 dicembre 1957 le Poste Italiane hanno emesso un francobollo che celebra e ricorda il 450° anniversario della morte del più grande santo calabrese: San Francesco di Paola. Detto francobollo ha valore di 25 lire e illustra il santo calabrese che con un suo fraticello miracolosamente attraversa lo Stretto di Messina sul suo mantello. Pur avendo avuto validità postale soltanto per un anno e dieci giorni, questa emissione ha un valore filatelico molto modesto.

In questa mia collezione unisco la passione per la filatelia alla devozione e all'amore che provo verso questo straordinario personaggio. Le due cose, fortemente e da sempre presenti nella mia persona, mi hanno portato a immaginare il santo paolano ancora oggi agire, viaggiare e navigare per mezzo di quel francobollo che, utilizzato postalmente, ha contribuito a far conoscere San Francesco in tutto il mondo. Gli oggetti raccolti e qui esposti sono presentati e descritti per ciò che realmente sono: pezzi di storia postale.

### PIANO DI LAVORO

Piano di lavoro.....	Pag	1
1. L'emissione.....	“	6
2. L'uso postale.....	“	7
3. Gli espressi.....	“	5
4. Le raccomandate.....	“	5
5. La posta aerea.....	“	6
6. I gemelli di San Francesco.....	“	2
7. In giro per l'Europa e nel mondo.....	“	6
8. Gli ospedali.....	“	5
9. San Francesco filatelista.....	“	5
TOTALI ESPOSTI.....		48

## 1. L'EMISSIONE

San Francesco di Paola nasce il 27 marzo 1416, ma filatelicamente il 21 dicembre 1957 quando le Poste Italiane emettono un francobollo da 25 lire nel quale il santo calabrese è raffigurato sul suo mantello che, in compagnia di un suo fraticello, miracolosamente attraversa lo Stretto di Messina.



MINISTERO DELLE POSTE  
E DELLE TELECOMUNICAZIONI



### EMISSIONE DI UN FRANCOBOLLO COMMEMORATIVO DI SAN FRANCESCO DI PAOLA NEL 450° ANNIVERSARIO DELLA MORTE

L'Amministrazione delle Poste e delle Telecomunicazioni ha disposto, per il 21 Dicembre 1957, l'emissione di un francobollo da L. 25, per commemorare il 450° anniversario della morte di San Francesco di Paola.

Il francobollo è stampato in calcografia dall'Officina Carte Valori dell'Istituto Poligrafico dello Stato, su carta bianca, liscia; formato carta: mm. 24 × 40; formato stampa: mm. 21 × 37; filigrana: stelle; dentellatura: 14.

Vignetta: nella cornice a forma rettangolare, lineare, nel formato stampa del francobollo, spicca in primo piano l'effigie di San Francesco di Paola. La vignetta lo raffigura sul saio a forma di barca che naviga sulle acque del mare in tempesta; con lo sguardo rivolto al cielo, il Santo impugna il bastone come timone di guida; al fianco inginocchiato ai suoi piedi un fratello religioso. In alto, a sinistra della vignetta, si scorge in lontananza un veliero in difficoltà di navigazione. In basso, a destra della vignetta stessa, è raffigurata la rosa dei venti; in alto, sullo sfondo del cielo, sono disposte su tre righe le seguenti leggende e annualità in carattere bastoncino « S. FRANCESCO DI PAOLA - PATRONO DELLA GENTE DI MARE - 1507-1957 »; in basso al centro, racchiusa in un rettangolino, su fondo bianco, la leggenda in carattere bastoncino « POSTE ITALIANE »; ai lati, in un quadratino su fondo bianco, figurano, rispettivamente, a sinistra la leggenda « LIRE », a destra il valore « 25 » in cifra.

Il francobollo è stato disegnato dall'ing. Corrado Manciola ed inciso dal prof. Vittorio Nicastro.

Il francobollo, stampato in colore nero bluastro, sarà valido per l'affrancatura delle corrispondenze a tutto il 31 Dicembre 1958.

Roma, 21 Dicembre 1957.



Nel primo giorno d'emissione il francobollo è stato annullato presso tutti gli uffici filatelici d'Italia che erano dotati del particolare bollo "Filatelico".

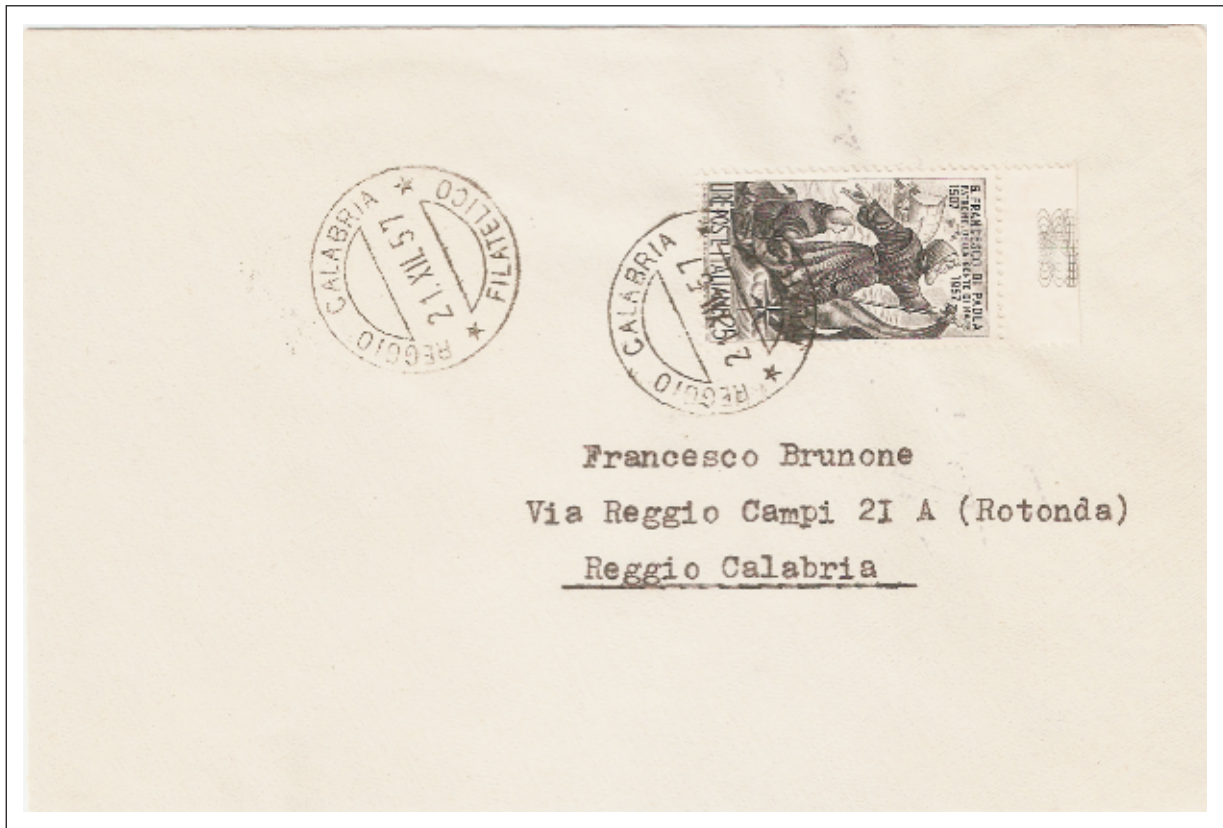

*Bollo "Filatelico" di due città molto devote a San Francesco: Reggio Calabria e Genova.*



In molte città italiane, specie lì dove il santo è molto venerato, per celebrare l'emissione del francobollo furono preparate buste speciali con belle immagini del santo di Paola.

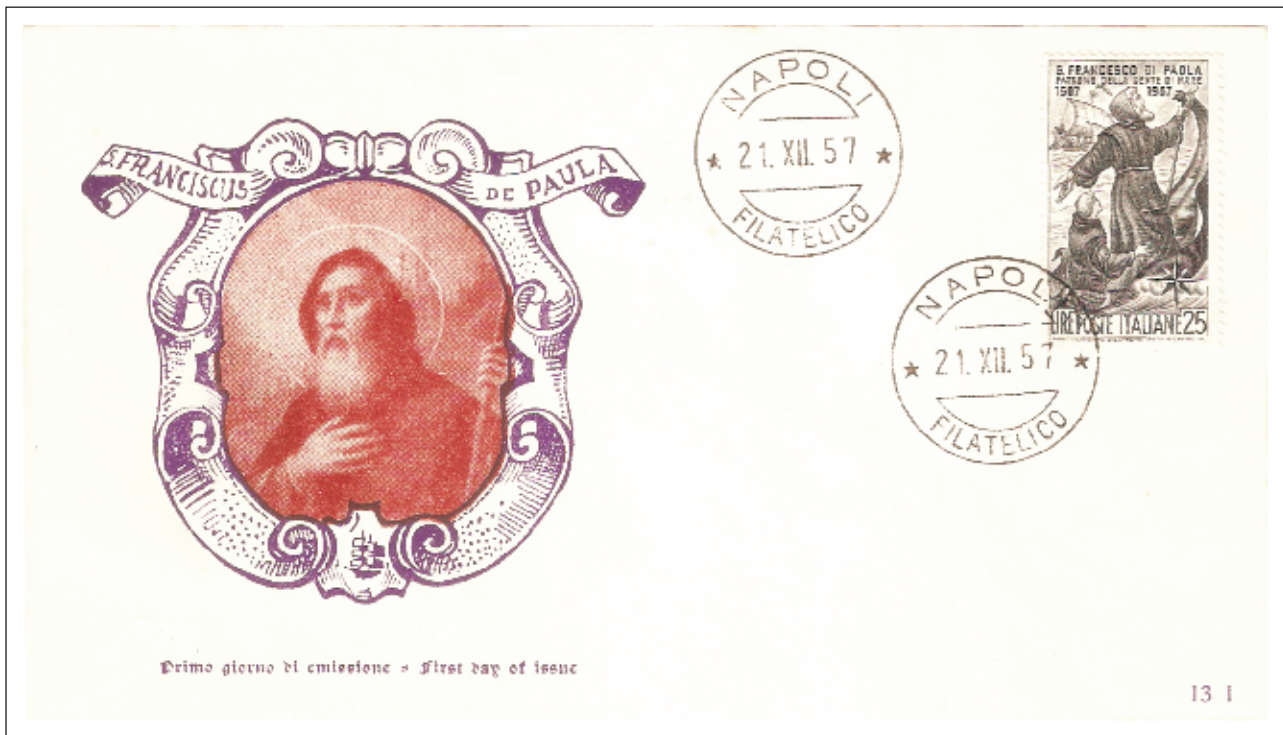

Napoli, città molto devota di San Francesco, non poteva trascurare la celebrazione di questo evento. La busta commemorativa di Milano illustra una delle più antiche immagini del santo calabrese e sul lato destro è raffigurato un naviglio per ricordare che San Francesco è protettore della gente del mare.







La busta utilizzata a Firenze è illustrata con l'immagine del miracolo di San Francesco che forma gli occhi e la bocca ad un bambino nato mostruoso. L'opera è del francese Adriaen Lommelin, famoso incisore fiammingo vissuto nel XVII secolo.

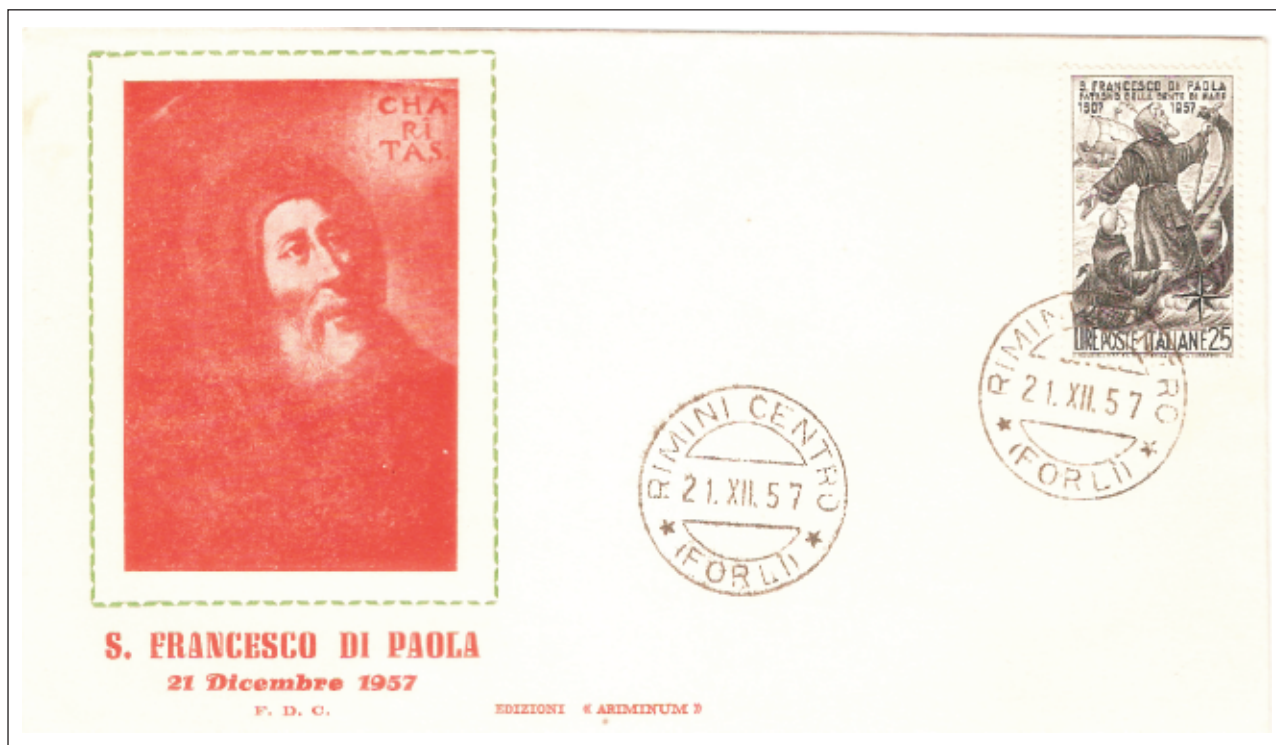

Anche a Rimini è stato ricordato il nostro santo calabrese. Da fonti storiche certe risulta che in questa città la devozione al santo è viva e fervente sin dalla metà del '700.





A Trieste, forse non disponendo di un'immagine adeguata del santo, si limitarono ad utilizzare una busta con dei generici simboli che ricordano la città alabardata.



Avezzano non disponeva del bollo "Filatelico", ma fu celebrata ugualmente l'emissione del francobollo con buste bianche e l'aggiunta del timbro "Primo Giorno d'Emissione".



Naturalmente a Paola fu riservata molta attenzione all'emissione del francobollo e per l'occasione è stata utilizzata una busta celebrativa sulla quale fu applicato il francobollo di San Francesco poi annullato con il bollo postale "Paola - Santuario S. Francesco".



La busta utilizzata a Torino risulta alquanto strana perché l'immagine del santo non corrisponde a nessuna di quelle normalmente attribuite a San Francesco di Paola.



## 2. L'USO POSTALE

All'epoca dell'emissione del francobollo la tariffa per una lettera di posta ordinaria era di 25 lire e per tale motivo il valore dedicato a San Francesco ha avuto un largo uso nel breve periodo della sua validità postale che si protrasse dal 21 dicembre 1957 al 31 dicembre 1958.



Da San Giovanni in Fiore (CS) (12.2.1958) per Pescelupo (PG) affrancata con 25 lire "San Francesco di Paola". Tariffa per lettera ordinaria, primo porto.



Da San Giorgio Albanese (17.2.1958) per Cosenza affrancata con 25 lire "San Francesco di Paola". Tariffa per lettera ordinaria, primo porto.



Grazie a questo francobollo possiamo dire che San Francesco ha attraversato lo Stretto di Messina molte volte, ripetendo dalla Calabria per la Sicilia e viceversa, la stessa traversata che egli fece la prima volta sul suo mantello.



Da Cetraro (CS) (11.3.1958) per Messina affrancata con 25 lire "San Francesco di Paola".  
Tariffa per lettera ordinaria, primo porto.



Da Firenze (3.3.1958) per Catania affrancata con quartina "San Francesco di Paola".  
Tariffa di 100 lire per lettera espresso, primo porto (25 + 75).



Da Messina (14.7.1958) per Napoli affrancata con 25 lire "San Francesco di Paola".  
 Tariffa per lettera ordinaria, primo porto.



Da Agira (EN) (30.12.1957) per Modena affrancata con due valori "San Francesco" + "espresso" lire 50.  
 Tariffa di 100 lire per espresso, primo porto (25+75).



Il santo di Paola è sempre stato vicino ai sofferenti e siamo certi che con affetto e preghiera egli avrebbe consolato anche coloro che hanno sofferto e pianto per un lutto in famiglia.



Due lettere, entrambe listate a lutto, nelle quali coincidono mittente, destinatario, luogo di provenienza (Siracusa) e destinazione (Roma). I due documenti postali differiscono solo per la data di partenza: del 21 febbraio 1958 è la prima, del 16 marzo 1958 la seconda.





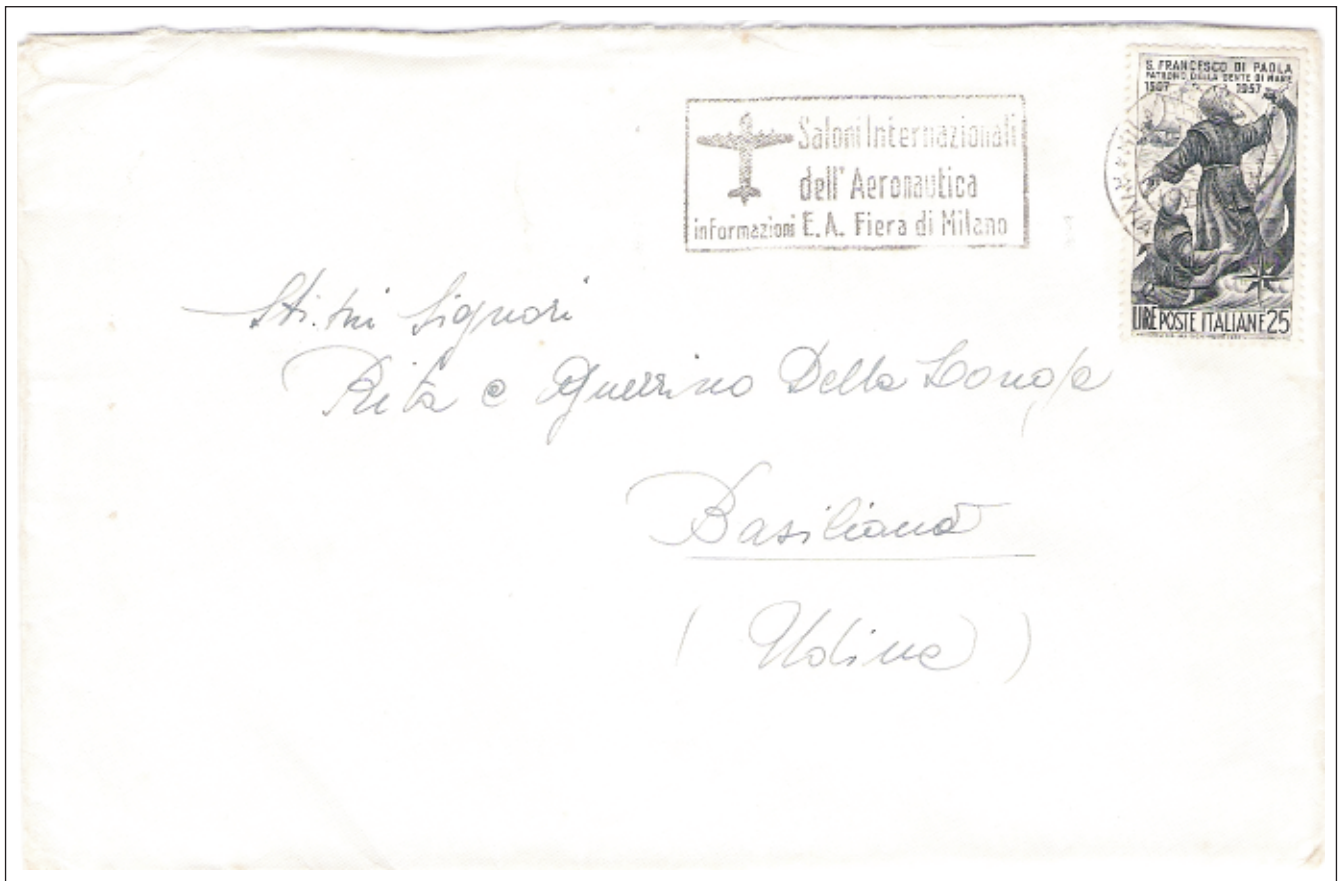

Da Milano per Basiliana (UD) ove giunse il 12.3.1958 affrancata con 25 lire "San Francesco di Paola".  
Tariffa per lettera ordinaria, primo porto.



Da Petroia (PG) (31.1.1958) per Roma affrancata con 25 lire "San Francesco di Paola".  
Tariffa per lettera ordinaria, primo porto.  
Destinatario il celebre cantante Achille Togliani.



Da Bari (7.2.1958) per città affrancata con 25 lire "San Francesco di Paola". Tariffa per lettera ordinaria, primo porto e rispedita al mittente perché destinatario "sloggiato" (scritto a mano).



Da Livorno (13.7.1958) per città affrancata con 25 lire "San Francesco". Tariffa di lettera ordinaria primo porto, rispedita al mittente perché destinatario "sconosciuto dal portalelettere".



**FILIBERTO BANDOCCHI**

AGENTE DI COMMERCIO  
FIRENZE (124)

VIA RICASOLI 7, P. P. - TELEFONO 292-040



DEPOSITO CHIUSURE LAMPO  
Via de' Pucci 4 - Palazzo Pucci  
Telef. 25468



Spettabile Ditta  
GIOVANNI LANFRANCHI  
PALAZZOLO SULL' OGLIO - Cas. Postale, 40  
(Brescia)

*Da Firenze (9.1.1958) per Palazzolo sull'Oglio (BS) con due valori "San Francesco di Paola".  
Tariffa di 50 lire per lettera ordinaria, doppio porto (25+25).*



### 3. GLI ESPRESSI



Da  
 Piancastagnaio  
 (SI)  
 (17.4.1958)  
 per Pistoia  
 affrancata  
 con striscia  
 di 4 valori  
 "San Francesco".  
 Tariffa  
 di 100 lire  
 per lettera  
 primo porto,  
 espresso  
 (25+75).



Lettera per Santa Margherita Ligure (GE) con bollo ambulante Ventimiglia - Genova (26.7.1958)  
 affrancata con quartina "San Francesco". Tariffa di 100 lire per lettera primo porto, espresso, (25+75).





Da Roma Prati (27.1.1957) per Montefiascone (VT) affrancata con quartina "San Francesco".  
 Tariffa di 100 lire per lettera primo porto, espresso (25+75).



Da Messina (5.7.1958) per Marsala (TP) affrancata con 25 lire "San Francesco" + "espresso" 75 lire.  
 Tariffa di 100 lire per lettera primo porto, espresso (25+75).



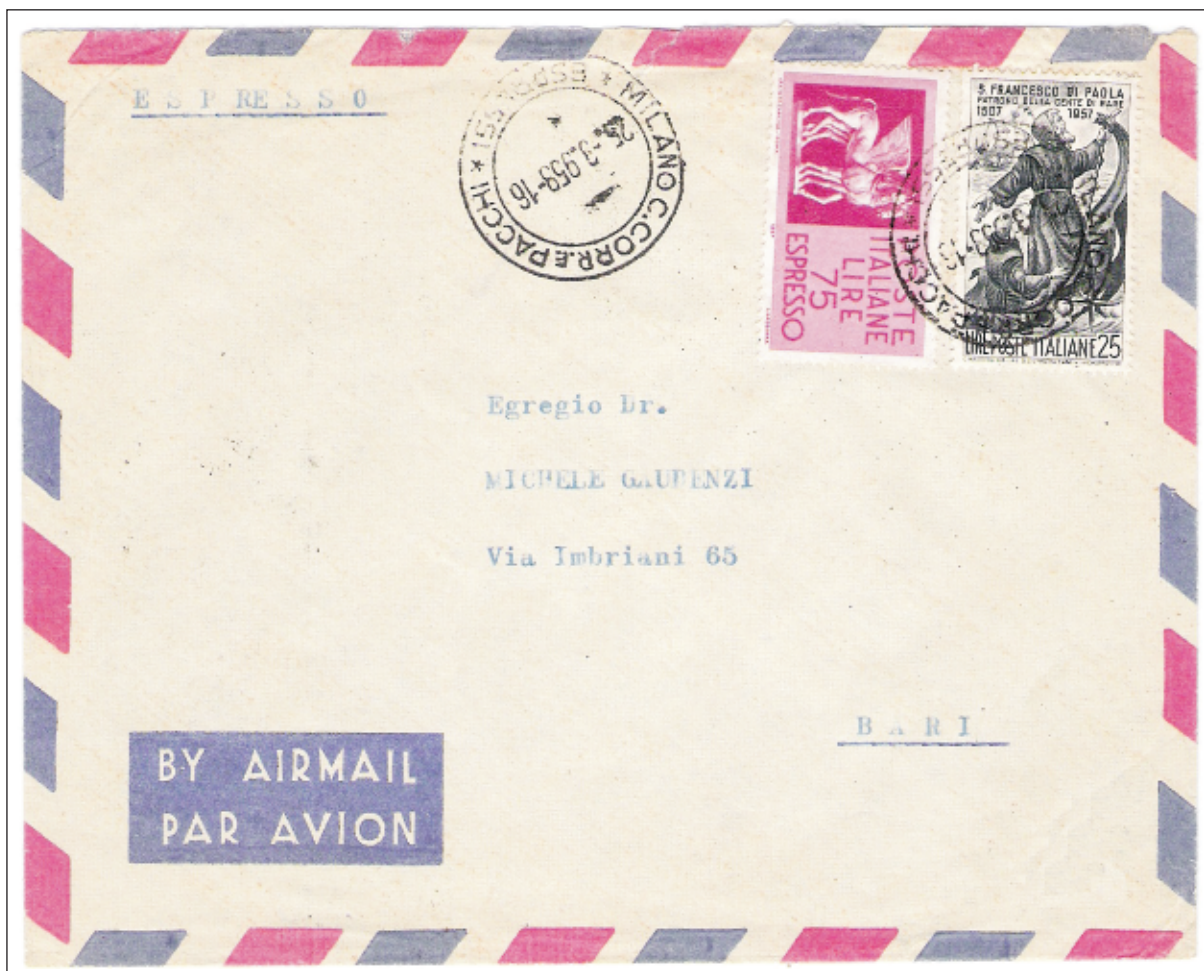

Da Milano (25.3.1958) per Bari affrancata con 25 lire "San Francesco" + "espresso" lire 75.  
 Tariffa di 100 lire per lettera primo porto, espresso (25+75).



Da Bologna (27.12.1957) per Milano affrancata con due valori "San Francesco" + "espresso" lire 50.  
 Tariffa di 100 lire per lettera primo porto, espresso (25+75).





Da Taranto (4.1.1958) per Roma affrancata con coppia "San Francesco" + "espresso" lire 50. Tariffa di 100 lire per lettera primo porto, espresso (25+75).



Da Lecco (5.1.1958) per Aosta affrancata con striscia di tre valori "San Francesco" + "espresso" 50 lire. Tariffa di 125 lire per lettera secondo porto, espresso. (50+75).





Da Padova (14.2.1958) per Torino. Cartolina postale affrancata con 25 lire "San Francesco" + 50 lire "espresso". Tariffa di 95 lire per cartolina postale + espresso (20+75).



Da Roma (14.11.1958) per Cosenza affrancata con coppia "San Francesco" + 25 lire "Sardegna", coppia 10 lire e 5 lire "siracusana". Tariffa di 100 lire per lettera primo porto, espresso, (25+75).



#### 4. LE RACCOMANDATE



Da Bioglio (VC) (17.1.1958) per Biella affrancata con quartina "San Francesco di Paola" + 10 lire "siracusana". Tariffa di 110 lire per lettera primo porto, raccomandata (25+85).



Da Modugno (BA) (20.2.1958) per Roma affrancata con due valori "San Francesco" + 60 lire "Europa". Tariffa di 110 lire per lettera primo porto, raccomandata, (25+85).





Da Barge (CN) (17.2.1958) per Perugia affrancata con quartina "San Francesco" + 25 lire "Europa" e 10 lire "siracusana". Tariffa di 135 lire per lettera doppio porto, raccomandata (50+85).



Da Galliciano (LU) (24.12.1958) per Lucca affrancata con cinque valori del 25 lire "San Francesco" + 10 lire "siracusana". Tariffa di 135 lire per lettera doppio porto, raccomandata (50+85).





Da Caserta (7.1.1958) per Napoli affrancata con 25 lire "San Francesco" + 110 lire "Garibaldi".  
 Tariffa di 135 lire per lettera doppio porto, raccomandata (50+85).



Da Roma (18.1.1958) per Barolo (CN) affrancata con coppia 25 lire "San Francesco" + 110 lire "Garibaldi".  
 Tariffa di 160 lire per lettera tre porti, raccomandata (75+85).





Da Aosta (30.7.1958) affrancata con 25 lire "San Francesco" + tre commemorativi.  
 Tariffa di 135 lire per lettera secondo porto, raccomandata (50+85).



Da Firenze (21.12.1957), primo giorno d'emissione, per Lucca affrancata con blocco di sei valori "San Francesco". Tariffa di 135 lire per lettera doppio porto, raccomandata eccedente di 15 lire (50+85). Lettera rispedita al mittente perchè destinatario sconosciuto al portalettere.





Da Ragusa (VC) (31.12.1957) per Vittoria affrancata con coppia "San Francesco di Paola" + 20 lire "siracusana". Tariffa di 70 lire per stampa primo porto, raccomandata (15+55).



Da Trieste (20.8.1958) per Venezia affrancata con sette valori "San Francesco di Paola": quartina e singolo su fronte + coppia al retro della busta. Tariffa di 175 lire per lettera tre porti, raccomandata, eccedente di 15 lire (75+85).





## 5. POSTA AEREA

San Francesco si spostava a piedi aiutandosi col bastone e non è facile immaginare l'eremita di Paola che viaggia in aereo. E invece anche questo è potuto accadere grazie al francobollo che, viaggiando spesso sulla corrispondenza di posta aerea, ha portato il nostro santo dappertutto.



Da  
Ferrara  
(20.1.1958)  
per New York  
affrancata  
con 25 lire  
"San Francesco"  
+ due valori  
50 lire  
di posta aerea.  
Tariffa  
di 125 lire  
per lettera  
primo porto  
diretta  
all'estero,  
via aerea  
(60+60)  
eccedente  
di 5 lire.



Da Milano (8.5.1958) per gli Stati Uniti affrancata con 25 lire "San Francesco" + 5 "siracusana" e 3 commemorativi.  
Tariffa di 180 lire per lettera secondo porto per l'estero, via aerea.





Aerogramma volo inaugurale SAS (Scandinavian Airlines) da Ciampino Aeroporto (24.1.1958) per Bangkok affrancata con 25 lire "San Francesco" + 200 lire "siracusana" e 25 lire "Giosuè Carducci". Tariffa di 250 lire di lettera per l'estero due porti, via aerea (60+100+100). Affrancatura insufficiente perché mancante di 10 lire.



Aerogramma volo inaugurale SAS (Scandinavian Airlines) da Ciampino Aeroporto (24.1.1958) per Stoccolma affrancato con coppia "San Francesco" + altri otto valori. Tariffa di 170 lire per l'estero, via aerea primo porto (60+100), eccedente di 10 lire.



ROMA - TOKYO



AIR MAIL  
PAR AVION



POSTE ITALIANE LIB



**SAS**

VOLO INAUGURALE ATTORNO al MONDO  
Via POLO NORD  
20 Gennaio 1958

ROMA - TOKYO

Dott. Calvelli Martelli & Varum  
Post restant  
Tokyo Japan

2765



THE GLOBAL AIRLINE

Aerogramma volo inaugurale SAS (Scandinavian Airlines) da Roma (20.1.1958) per Tokyo affrancato con due valori "San Francesco" + "Filippino Lippi" e serie completa "Garibaldi". Tariffa di 200 lire per via aerea, in corso particolare.





Aerogramma volo inaugurale Lufthansa, tratta Roma - Francoforte, affrancata con "San Francesco di Paola" + valori complementari tra i quali due esemplari di 1 e 6 lire "Italia al lavoro" da due giorni fuori corso. Bollo di Roma Ferrovia del 2.4.1958, giorno della festa liturgica di San Francesco. Tariffa di 73 lire per via aerea, in corso particolare.



Da Massa (18.9.1958) per Rio de Janeiro affrancata con blocco di 8 valori "San Francesco". Tariffa di 200 lire per lettera primo porto diretta all'estero, via aerea (60+115) eccedente di 25 lire.



Un volo speciale del santo fu quello del 3 novembre 1958 quando egli viaggiò assieme al presidente della Repubblica Italiana Giovanni Gronchi in occasione della sua celebre visita in Brasile.



Da Venezia con bollo di Roma (3.9.1958) per Rio de Janeiro affrancata con 25 lire “San Francesco” + altri valori, su volo speciale per la visita del presidente italiano in Brasile. Tariffa di 265 lire per lettera primo porto diretta all’estero, via aerea raccomandata (60+115+90).



Da Firenze con bollo di Roma (3.9.1958) per Rio de Janeiro affrancata con 25 lire “San Francesco” + altri valori su volo speciale per la visita del presidente italiano in Brasile. Tariffa di 265 lire per lettera primo porto diretta all’estero, via aerea raccomandata (60+115+90).





Da Massa Carrara (24.12.1957) per il Pakistan affrancata con striscia di tre "San Francesco" + altri valori. Tariffa di 130 lire per stampa sette porti diretta all'estero, via aerea (70+60).



Da Napoli Vomero (25.8.1958) per il Pakistan affrancata con coppia "San Francesco" + "Giovanni Fattori". Tariffa di 160 lire per lettera primo porto diretta all'estero, posta aerea (60+100).



## 6. I GEMELLI DI SAN FRANCESCO

San Francesco di Paola è stato figlio unico. I suoi genitori lo ebbero dopo dodici anni di matrimonio per grazia ricevuta da San Francesco d'Assisi e per questo gli fu dato il nome del santo patrono d'Italia. Grazie alla filatelia, San Francesco ha acquisito tanti "fratelli", e ciò è stato possibile perchè in gergo filatelico sono definiti "gemelli" quei francobolli dello stesso valore.



*Lettera del 23.4.1958 per Verona con bolli "MESS. BOLOGNA - BOLZANO" affrancata con tre valori "San Francesco" + "gemello" 25 lire "Sardegna". Tariffa di 100 lire per lettera primo porto espresso, (25+75).*





Da Roma (18.2.1958) per Montecavolo (RE) con 25 lire "San Francesco" + "gemello" "Costituzione".  
Tariffa di 50 lire per lettera ordinaria, doppio porto (25+25).



Da Roma (31.12.1957) per città con 25 lire "San Francesco" + "gemello" "Congresso Astronautico".  
Tariffa di 50 lire per lettera ordinaria, doppio porto (25+25).



## 7. IN GIRO PER L'EUROPA E NEL MONDO

Durante la sua vita San Francesco viaggiò molto per recarsi in diversi paesi e città. Dovunque egli si recava, veniva accolto con gioia ed entusiasmo perché si era sparsa ovunque la sua fama di uomo santo e miracoloso. Nel 1483, ubbidendo a Papa Sisto IV, lasciò la Calabria per andare Francia, ma prima fece una lunga sosta a Napoli.



*Da Isca Marina (CZ) (31.1.1959) per Napoli affrancata con 25 lire "San Francesco"  
FUORI CORSO DA UN MESE (!...) + 15 lire "San Domenico Savio".  
Tariffa di 40 lire per lettera primo porto e fermo posta (25+15).*



Con grande fede e passione in Francia svolse la sua intensa attività religiosa fino alla sua morte che avvenne nel 1507 a Tours. A distanza di molti anni l'eremita di Paola partì nuovamente dalla Calabria per andare in Francia e ciò è potuto accadere grazie alla spedizione di un giornale.



*Fascetta di giornale da Cittanova (RC) (1.4.1958) per Saint Raphael (Francia)  
affrancata con 25 lire "San Francesco" + coppia da 80 lire e singolo 10 lire "siracusana".  
Tariffa di 195 lire per stampa sette porti, raccomandata e diretta all'estero (105+90).*

Il francobollo permise al santo di Paola di raggiungere località di paesi lontani in ogni parte del mondo che, naturalmente, mentre era in vita lui non vide mai.



Da Premosello (NO) (7.2.1958) per l'Olanda affrancata con 25 lire "San Francesco di Paola" + 25 lire "Cicerone", 15 lire "S. Domenico Savio" e 110 lire "Garibaldi".  
Tariffa di 175 lire per lettera secondo porto diretta all'estero, raccomandata (25+ 60+90).

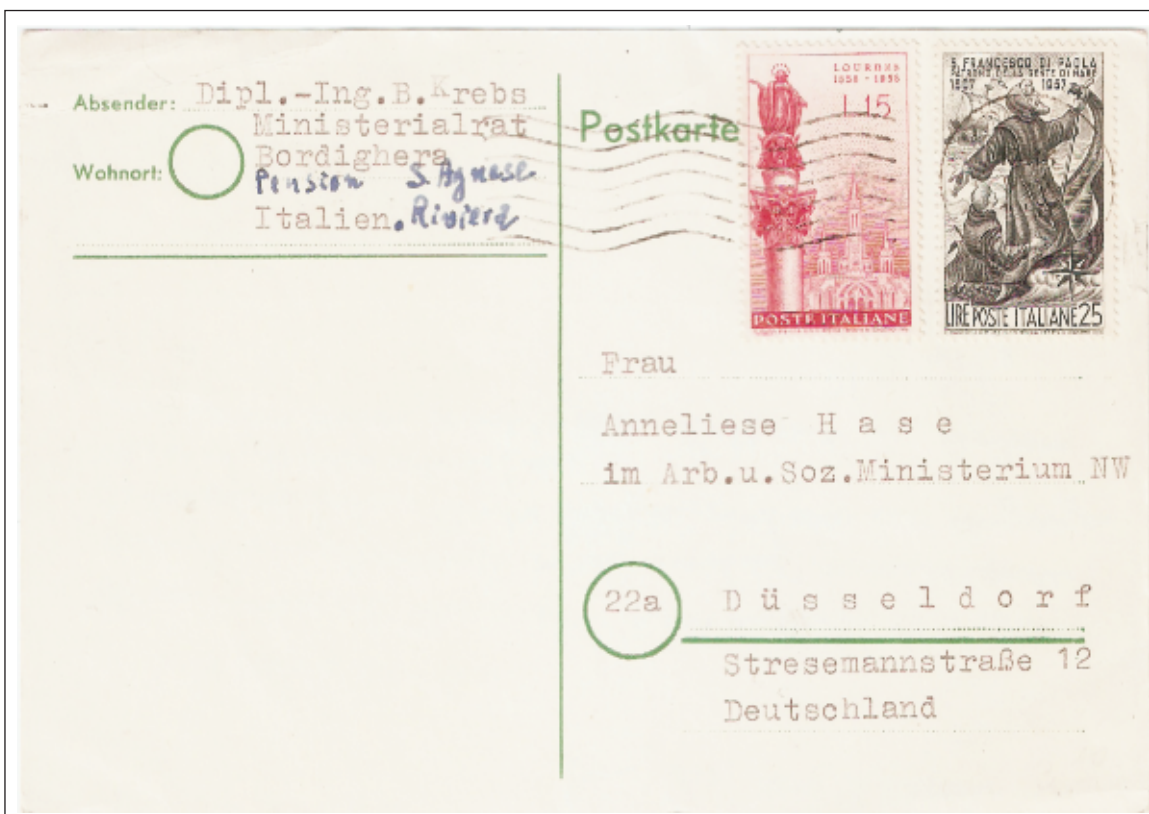

Da Bordighera (NO) (9.10.1958) per la Germania affrancata con 25 lire "San Francesco di Paola" + 15 lire "Lourdes".  
Tariffa di 40 lire per cartolina diretta all'estero (35 lire) eccedente di 5 lire.





Da Firenze (26.9.1958) per Viborg (Danimarca) affrancata con 25 lire "San Francesco di Paola" + 25 lire "Europa" e 10 lire "siracusana". Tariffa di 60 lire per lettera primo porto diretta all'estero.



Da Milano (17.1.1958) per Lucerna (Svizzera) affrancata con quartina "San Francesco di Paola". Tariffa di 100 lire per lettera ordinaria doppio porto diretta all'estero.



*Da Torino (17.2.1958) per Stoccolma (Svezia) affrancata con 25 lire "San Francesco"  
+ 25 lire "Filippino Lippi" e 15 lire "Garibaldi".  
Tariffa di 65 lire per lettera primo porto diretta all'estero, eccedente di 5 lire.*





Da Biella (27.12.1957) per Stati Uniti affrancata con 25 lire "San Francesco" + 15 lire "S. Domenico Savio", 15 lire "Garibaldi" e 10 lire "siracusana". Tariffa di 65 lire per lettera primo porto diretta all'estero (60) eccedente di 5 lire.



Da Torino per Sahagun (Messico) dove giunse il 12.4.1958. Tariffa di 25 lire per cartolina illustrata diretta all'estero, eccedente di 10 lire.

## 8. GLI OSPEDALI

Il nostro santo è sempre stato vicino ai sofferenti e spesso volte è intervenuto in loro favore con miracolose guarigioni. A quel tempo non esistevano gli ospedali per come sono strutturati oggi. Se fossero esistiti, sicuramente li avrebbe frequentati per dare aiuto e conforto agli ammalati. Anche in questo caso possiamo affermare che, grazie al francobollo, il santo di Paola è entrato in tanti ospedali.



### *OSPEDALE CIVILE DI MANERBIO.*

*Da Manerbio (BS) (25.2.1958) per Verolavecchia (BS) affrancata con 25 lire "San Francesco"  
+ 60 lire "siracusana". Tariffa di 85 lire per stampa raccomandata (25+60).*





*OSPEDALE CIVILE "LA MEMORIA" DI GAVARDO.  
Da Gavardo (BS) (21.2.1958) per Paitone (BS) affrancata con 25 lire "San Francesco".  
Tariffa per lettera ordinaria, primo porto.*



*OSPEDALE CIVILE DI CATANZARO.  
Da Catanzaro (4.1.1958) per San Pietro Apostolo (CZ) affrancata con 25 lire "San Francesco".  
Tariffa per lettera ordinaria, primo porto.*



*OSPEDALE CIVILE DI TAURIANOVA.*

*Da Taurianova (RC) (10.3.1958) per Galatro (RC) affrancata con 25 lire "San Francesco" + 50 e 5 lire "siracusana". Tariffa di 80 lire per stampa raccomandata con ricevuta (15+55+10).*



*OSPEDALE CIVILE DI COSENZA.*

*Da Cosenza (15.3.1958) per Terranova da Sibari (CS) affrancata con tre valori "San Francesco" + 5 lire "siracusana". Tariffa di 80 lire per stampa raccomandata con ricevuta (15+55+10).*



Non fa onore a chi ha compiuto la doppia frode postale per spedire questa raccomandata. La cosa è ancora più grave se pensiamo che essa è stata realizzata utilizzando l'immagine di Francesco. Non è difficile immaginare cosa ne avrebbe pensato il nostro santo...



Da Cosenza (13.3.1958) per Tarsia (CS) affrancata con tre valori "San Francesco" +5 lire "siracusana". Tariffa di 80 lire per stampa raccomandata con ricevuta (15+55+10). Evidente la frode postale! Infatti, il primo e il terzo francobollo sono stati ricavati tagliando quattro valori usati e incollando (quasi) perfettamente le parti non bollate.



Particolare della Raccomandata sopra descritta. Sono bene evidenti le due frodi postali.



*OSPEDALE MARIA VITTORIA - TORINO*

*Da Torino (7.3.1958) per Palmi (RC) su plico affrancato con 25 lire "San Francesco"  
+ 60 lire "Canova". Tariffa di 85 lire per stampe raccomandate con ricevuta (15+55+10).*



## 9. SAN FRANCESCO FILATELISTA

E che dire di San Francesco filatelista? Con l'emissione del 1957 egli è entrato in tanti circoli filatelici e ha frequentato i più prestigiosi negozi italiani di filatelia come per esempio: Oliva e Ghiglione di Genova, Bolaffi di Torino, Pagnoncelli e S.F.R. di Roma.



*Dal CIRCOLO FILATELICO BRESCIANO di Brescia (7.1.1958) per città, affrancata con 25 lire "San Francesco di Paola". Tariffa per lettera ordinaria, primo porto.*



Ditta **A. Bolaffi** - Via Maria Vittoria, 1 - Telef. 47.220 - 41.154 **Torino**



Egregio Signor  
Nando ASTOLFI  
Via 24 maggio 5



NOVAFELTRIA (Pesaro)

Fibes-Torino 657

Da **BOLAFFI**  
di Torino  
(25.6.1958)  
per Novafeltria  
(PS)  
affrancata con  
"San Francesco  
di Paola"  
+ 110 lire  
"Costituzione".  
Tariffa  
di 135 lire  
per lettera  
secondo porto,  
raccomandata  
(50+85).

Da **BOLAFFI**  
di Torino  
(12.6.1958)  
per Siena  
affrancata  
con coppia  
"San Francesco  
di Paola"  
+ 80 lire  
"Canova"  
e 5 lire  
"siracusana".  
Tariffa di  
135 lire  
per lettera  
secondo porto,  
raccomandata  
(50+85).

Ditta **A. Bolaffi** - Via Maria Vittoria, 1 - Telef. 47.220 - 41.154 **Torino**



Egregio Signor  
Dr. Aldo VAGNOLI  
La Lizza, 10



S I E N A

Fibes-Torino 657



GUIDO OLIVA  
GENOVA - VIA PALESTRO N. 6-8

RAC/

826



SIG. DOTT. EDOARDO VETRANO  
NOTAIO  
VIA GARIBALDI 14

SCIACCA (AGRIGENTO)



R  
GENOVA  
(Succursale 12)  
N° 0107



SP73

Da OLIVA di Genova (14.2.1958) per Sciacca affrancata con striscia di cinque valori "San Francesco" + 10 lire "siracusana". Tariffa di 135 lire per lettera secondo porto, raccomandata (85+25+25).





Da GHIGLIONE  
 di Genova  
 (21.3.1958)  
 per Fidenza (PR)  
 affrancata  
 con coppia  
 "San Francesco"  
 + 60 lire "Europa".  
 Tariffa di 110 lire  
 per lettera  
 primo porto,  
 raccomandata  
 (85+25).



Da PAGNONCELLI  
 di Roma  
 (4.2.1958)  
 per Teramo  
 affrancata  
 con due valori  
 "San Francesco"  
 + coppia 25 lire  
 "Filippino Lippi"  
 e 10 lire  
 "siracusana".  
 Tariffa di 110 lire  
 per lettera  
 primo porto,  
 raccomandata,  
 (25+85).





Da S.F.I.R. di Roma (22.2.1958) per Livorno affrancata con quartina + singolo "San Francesco di Paola" e 10 lire "siracusana". Tariffa di 135 lire per lettera doppio porto, raccomandata (50+85).



Riproduzione al 75% del mittente della lettera sopra descritta.