

STORIA POSTALE REGNO D'ITALIA

LA SERIE FLOREALE

La serie Floreale, la prima serie del Regno di Vittorio Emanuele III, venne emessa nel 1901 in due diversi momenti: il 1° luglio videro la luce i primi sei valori e precisamente i valori da 1-2-5-10-20 e 25 centesimi poi il 1° ottobre successivo vennero emessi i tagli da 40-45-50 centesimi il valore da 1 lira e l'alto valore da 5 lire. La validità postale dei valori floreali è la seguente: fino al 31/12/1925 per il valore da 1 centesimo, fino al 31/12/1930 per il 2 centesimi, fino al 24/03/1924 per il 5-10-20-25-40-50 centesimi, fino al 31/03/1924 per il 45 centesimi, fino al 31/12/1926 per il valore da 1 lira e fino al 31/12/1930 per l'alto valore da 5 lire. Sebbene la validità postale fu molto lunga va sottolineato che per i valori da 5-10-20-25-40-50 centesimi, a seguito delle emissioni Leoni e Michetti, già a partire dal 1911/12 l'uso di questi tagli è praticamente nullo. Un discorso a parte va fatto per il valore da 45 centesimi che vedrà una nuova giovinezza a partire dal 1° gennaio del 1916 quando la tariffa della lettera torna a 20 centesimi ed il taglio da 45 centesimi assolve la tariffa di raccomandata, negli anni successivi le ampie scorte verranno smaltite per l'uso in affrancature complementari. I valori da 1 e 2 centesimi furono utilizzati massicciamente anche in usi multipli sulle corrispondenze fra sindaci e stampe pluriporto fino agli anni 1915/1916, in particolare il 2 centesimi verrà utilizzato in uso singolo fino al 31/12/1930 per affrancare la corrispondenza fra ciechi. Il valore da 1 lira è il taglio floreale utilizzato con più regolarità nell'arco di tempo di validità postale che terminerà il 31/12/1926. Infine l'alto valore da 5 lire il cui uso, soprattutto per l'interno, sarà del tutto sporadico e raro fino al 1915/16 mentre negli anni successivi, seppur rimanendo un uso interessante, a seguito dei continui aumenti tariffari sarà più utilizzato, anche in usi multipli, per assolvere le tariffe di raccomandate e assicurate pluriporto sia per l'interno che per l'estero. Il 1° settembre 1905, causa variazione della tariffa della lettera in ribasso da 20 a 15 centesimi, in attesa del definitivo Michetti da 15 centesimi viene soprastampato il valore da 20 centesimi con la dicitura "Cent.15". Ovviamente anche questo valore fu ben presto sostituito dai Michetti da 15 centesimi (ne saranno emessi ben tre, uno nel 1906 uno nel 1909 e l'ultimo nel 1912). La successiva emissione floreale avverrà nel 1910 e precisamente il 1° di novembre e riguarda il valore da 10 lire che diventa così l'alto valore della serie. L'uso postale come per il 5 lire nei primi periodi tariffari e almeno fino agli anni 1915/16 non è comune ed è di difficile reperibilità. Negli anni successivi, pur rimanendo oggetti postali rari e interessanti, si possono trovare corrispondenze per l'interno e per l'estero quali raccomandate di più porti o assicurate di alto valore, con affrancature plurime del taglio da 10 lire. Di contro più raro e interessante è l'uso del valore isolato in tariffa esatta. Con il valore da 10 lire si conclude la prima emissione floreale, bisogna attendere 13 anni per una nuova emissione, il 23 luglio del 1923 viene emesso il francobollo da 2 centesimi con la soprastampa su due righe 10 CENTESIMI. Le ampie scorte del basso valore furono soprastampate in particolare per affrancare le stampe la cui tariffa era passata da 5 a 10 centesimi dal 1921 e così rimarrà fino al 1944. Per le stesse motivazioni fu emesso il 18 settembre del 1923 anche l'altro valore soprastampato del francobollo da 1 centesimo con la identica soprastampa su due righe. La validità postale per i due soprastampati "10 CENTESIMI" è fissata al 31 dicembre 1925. Finalmente nel 1923, più esattamente il giorno 29 novembre, viene emesso un nuovo taglio Floreale del valore di 2 lire specificamente per assolvere la tariffa di lettera per l'estero raccomandata. Negli anni successivi tornerà utile anche per affrancare la lettera per l'interno assicurata di primo porto per le prime 200 lire, la validità postale del 2 lire si attesta al 31 dicembre del 1926. Le rimanenti scorte del valore floreale da 45 centesimi vengono utilizzate per dare vita ad un nuovo valore, il 7 agosto del 1924 in piena estate, viene emesso il soprastampato con la dicitura "Cent. 25" su 45 centesimi Floreale la cui validità dura fino al 31 dicembre del 1925. Il soprastampato "Cent. 25" su 45 viene emesso per corrispondere ad alcune tariffe come la lettera in distretto, la lettera sindaci, la lettera militari e la fattura commerciale aperta anche se solo per meno di un anno, infatti il 16 marzo del 1925 i nuovi aumenti tariffari portarono le tariffe sopra citate da 25 a 30 centesimi. L'ultima soprastampa dei valori floreali riguarda il valore da 10 lire, che viene emesso a fine febbraio 1925 soprastampato con la dicitura su una sola riga "Lire 1,75" insieme a due coppie di tre sbarrette per coprire il tassello con il valore originario. La validità postale è fissata al 31 dicembre del 1926 e per quanto concerne l'uso postale esso assolve la tariffa di lettera assicurata di valore minimo per l'interno e la tariffa di lettera raccomandata estero in tariffa ridotta per il trattato di Portorose. Il primo uso postale è sicuramente più interessante del secondo poiché il 16 marzo 1925 la tariffa di lettera assicurata passò da 1,75 lire a 2 lire, pertanto il possibile uso singolo dell'1,75 su assicurata durò appena un mese. Arriviamo infine a marzo del 1926 con l'ultima emissione della serie floreale composta da quattro valori: il 75 centesimi e l'1,25 lire emessi il 1° di marzo, il 25 centesimi emesso il 30 giugno ed il 2,50 lire a metà novembre. La validità postale è fino al 31 dicembre del 1930 per i primi tre valori mentre per il 2,50 lire è il 31 dicembre del 1929. Il 75 centesimi corrispondeva alla tariffa di cartolina postale per l'estero, il valore da 1,25 lire assolveva sempre per l'estero la tariffa di lettera, avviso di ricevimento e di manoscritto, con 25 centesimi si affrancavano le cartoline illustrate con 5 parole e le stampe per l'estero mentre per l'interno dal 21 giugno 1927 la tariffa di 25 centesimi corrispondeva alla fattura commerciale aperta, infine il taglio da 2,50 lire era utile per inviare una lettera raccomandata per l'estero, per l'interno venne utilizzato insieme ad altri tagli per affrancare raccomandate e assicurate pluriporto. Inoltre vennero emessi i seguenti valori Espresso; il 25 centesimi, 50 centesimi, il soprastampato 60 centesimi su 50 centesimi, il 60 centesimi, il soprastampato 70 centesimi su 60 centesimi, il 70 centesimi ed infine il valore da 1,25 lire.

Nel quasi trenta anni di vita postale la serie floreale visse ben 16 periodi tariffari per l'interno e sei per l'estero così come di seguito riportati:

PERIODI TARIFFARI INTERNO

01.07.1901/31.08.1905 – 01.09.1905/28.02.1913 – 01.03.1913/31.12.1915 – 01.01.1916/31.11.1916 – 01.12.1916/31.07.1918 – 01.08.1918/28.02.1919 – 01.03.1919/31.03.1920
01.04.1920/31.01.1921 – 01.02.1921/31.12.1921 – 01.01.1922/31.12.1922 – 01.01.1923/31.12.1923 – 01.01.1924/15.03.1925 – 16.03.1925/31.08.1926 – 01.09.1926/20.06.1927
21.06.1927/15.08.1927 – 16.08.1927/31.12.1930

PERIODI TARIFFARI ESTERO

01.07.1901/30.09.1907 – 01.10.1907/31.01.1921 – 01.02.1921/31.12.1921 – 01.01.1922/31.12.1922 – 01.01.1923/31.12.1925 – 01.01.1926/31.12.1930

Va precisato che la vita postale della floreale, una vita molto lunga circa 30 anni, fu alquanto altalenante e può essere distinta in tre fasi: la prima, quella del massimo splendore, coincide con il periodo di massimo utilizzo e cioè dal giorno dell'emissione fino al 1906/07; la seconda inizia nel 1907 e vede il lento declino dei valori floreali sostituiti man mano dai valori Leoni e Michetti, tanto che già dal 1911/12 i francobolli floreali, con l'eccezione dei tagli da 1, 2, 45 centesimi e da 1 e 5 lire, sono praticamente introvabili; la terza fase è quella della rinascita che inizia nel 1923, con l'emissione dei valori soprastampati seguita dall'emissione del nuovo taglio da 2 lire e poi dalla serie di 4 valori nel 1926 e termina il 31 dicembre 1930, data che sancisce l'uscita di scena degli ultimi valori floreali. La collezione si pone l'obiettivo di rappresentare, attraverso gli oggetti postali che la compongono, la storia postale e l'evoluzione della serie floreale durante i 30 anni di vita. La collezione si compone di tre capitoli: il 1° riguarda le affrancature miste due Re scaturite durante i 15 mesi di convivenza (01/07/1901-30/09/1902) dei valori floreali con quelli di Umberto I°, il 2° capitolo riguarda la corrispondenza per l'interno nei 16 periodi tariffari sopra citati ed il 3° capitolo è dedicato alla corrispondenza per l'estero nei 6 periodi tariffari interessati. Gli oggetti postali, all'interno dei vari periodi tariffari, sono disposti in ordine crescente di tariffa. Per ogni oggetto è riportato fra parentesi il dettaglio tariffario, la dicitura (e) contraddistingue gli oggetti in possesso di certificazione peritale.

PIANO DELLA COLLEZIONE

<i>Presentazione</i>	<i>pag. 1</i>
<i>Capitolo 1 Affrancature miste due Re</i>	<i>pag. 2 - 12</i>
<i>Capitolo 2 Corrispondenza per l'interno</i>	<i>pag. 13 - 48</i>
<i>Capitolo 3 Corrispondenza per l'estero</i>	<i>pag. 49 - 60</i>

BIBLIOGRAFIA

F. Filanci: *Il Novellario*

F. Filanci: *Floreale e & C la serie che non c'è*

CIF: *Unificato di storia postale servizio corrispondenze (1861-1946)*

M. Francaviglia – B. Ermentini: *La serie Floreale*

M. Francaviglia – B. Ermentini: *I Michetti*

CAPITOLO 1 - AFFRANCATURE MISTE DUE RE



04.01.1902 - Cartolina Postale spedita come stampa tariffa 2 cent. con gemelli da 1 cent. da Roma a Sanseverino.



10.03.1902 - Cartolina Postale in distretto tariffa 5 cent. da Roma per città.



01.10.1901 - Cartolina Postale estero tariffa 10 cent. da Genova a Bruxelles (Belgio).



24.12.1901 - Cartolina Postale tariffa 10 cent. da Siena a Cuneo affrancata con valori gemelli del 2 cent..

AFFRANCATURE MISTE DUE RE



29.05.1902 – Lettera sindaci tariffa 10 cent. da S. Elisabetta a Termini Imerese.



15.11.1901 – Stampe raccomandate tariffa 12 cent. (2 cent. di stampe, 10 cent. di raccomandazione in tariffa ridotta) da Lendinara a Pavia.



28.10.1901 – Lettera sindaci 2 porti, peso fra 16/30 grammi, tariffa 20 cent. (10 cent. ogni 15 grammi) da Castrovillari a Alessandria del Carretto.



04.10.1901 – Lettera tariffa 20 cent. da Bagni di Lucca a Livorno con valori gemelli del 5 cent.



20.07.1901 - Lettera 1° porto tariffa 20 cent. da Milano a Ovada affrancata con gemelli del 10 cent.



18.07.1901 - Lettera 1° porto estero fino a 15 grammi tariffa 25 cent. da Venezia a Fuert (Germania).



03.09.1901 - Lettera 1° porto estero tariffa 25 cent. da Saltino a S. Pietroburgo (Russia) destinazione non comune e affrancatura con valori gemelli del 5 cent. (c)



04.06.1902 - Lettera sindacati raccomandata tariffa 35 cent. (10 cent. di lettera in tariffa ridotta sindacati, 25 cent. di raccomandazione) da Positano a Salerno.

AFFRANCATURE MISTE DUE RE.



01.12.1901 - Cartolina Postale raccomandata tariffa 35 cent. (10 cent. di cartolina postale, 25 cent. di raccomandazione) da Collecchio a Borgo S. Donnino. (e)



11.07.1901 - Cartolina Postale espresso tariffa 35 cent. (10 cent. di cartolina postale, 25 cent. di espresso) assolta integrando una cartolina postale da 10 cent. con effigie di Umberto I° da Pesaro a Fano.



08.12.1901 - Stampe raccomandate con assegno tariffa 37 cent. (2 cent. di stampe, 10 cent. di raccomandazione in tariffa ridotta, 25 cent. di assegno) da Como ad Angrogna. Pubblicata a pag. 63 del volume "La serie Floreale" di M. Francaviglia e B. Ermentini citato in bibliografia.



01.09.1901 - Manoscritto raccomandato tariffa 45 cent. (20 cent. di manoscritto, 25 cent. di raccomandazione) da Pesaro a Savignano



01.04.1902 - Lettera 1° porto, peso fino a 15 grammi, raccomandata tariffa 45 cent. (20 cent. di lettera, 25 cent. di raccomandazione) Bologna a Firenze.



30.07.1901 - Lettera di 1° porto raccomandata peso fino a 15 grammi, tariffa 45 cent. (20 cent. di lettera, 25 cent. raccomandazione) spedita ad Avellino.



22.09.1901 - Manoscritto di 1° porto raccomandato, peso fino a 50 grammi, tariffa 45 cent. (20 cent. di manoscritto, 25 cent. di raccomandazione) da Altavilla Irpina a Benevento.



11.12.1901 - Lettera di 1° porto raccomandata fino a 15 grammi, tariffa 45 cent. (20 cent. di lettera, 25 cent. di raccomandazione) da Roma a Spoleto. Affrancatura pluricolore con valori gemelli del 10 cent. Pubblicata a pag. 66 (del volume "La serie Florale" di M. Francaviglia e B. Ermentini citata in bibliografia).



28.11.1901 - Lettera 1° porto estero raccomandata, peso fino a 15 grammi, tariffa 50 cent. (25 cent. di lettera, 25 cent. di raccomandazione) da Torino a Rive de Gier (Francia).



22.02.1902 - Lettera di 1° porto, peso fino a 15 grammi, assicurata 1° scaglione fino a 300 l. tariffa 55 cent. (20 cent. di lettera, 25 cent. di raccomandazione, 10 cent. di assicurazione - 10 cent. ogni 300 l.) da Maderno a Padova.



14.01.1902 - Lettera di 1° porto, peso fino a 15 grammi, assicurata 1° scaglione fino a 300 l. tariffa 55 cent. (20 cent. di lettera, 25 cent. di raccomandazione, 10 cent. di assicurazione - 10 cent. ogni 300 l.) da Bardi a Béruto. Combinazione mista inconsueta, il 5 cent. Umberto I° è dilettoso. Pubblicata a pag. 70 del volume "La serie Floreale" di M. Franca viglia e B. Ermentini citato in bibliografia.

AFFRANCATURE MISTE DUE RE

04.12.1901 - Lettera 1° porto estero raccomandata, peso fino a 15 grammi, tariffa 50 cent. (25 cent. di lettera, 25 cent. di raccomandazione) da Napoli a Ludwigshafen am Rhein (Germania).



RACCOMANDATA
Herren

KNOLL & CO

R. 1692

Ludwigshafen am Rhein.

AFFRANCATURE MISTE DUE RE



09.11.1901 - Lettera di 1° porto, peso fino a 15 grammi, assicurata per il 1° scaglione fino a 300 L. tariffa 55 cent. (20 cent. di lettera, 25 cent. di raccomandazione, 10 cent. di assicurazione - 10 cent. ogni 300 L.) da Chieti a Teramo.



05.05.1902 - Lettera di 3° porto, peso fra 31/45 grammi, tariffa 60 cent. (20 cent. ogni 15 grammi) da Trezzano a Milano con valori gemelli del 20 cent. (e)



01.10.1901 - Lettera di 3° porto, peso fra 31/45 grammi, tariffa 60 cent. (20 cent. ogni 15 grammi) da Campora S. Giovanni a Cosenza.



06.02.1902 - Lettera di 2° porto espresso, peso fra 16/30 grammi, tariffa 65 cent. (40 cent. per i 2 porti di lettera - 20 cent. ogni 15 grammi, 25 cent. di espresso) da Montagnana a Udine.



11.01.1902 – Manoscritto di 3° porto raccomandato, peso oltre 500 grammi, tariffa 85 cent. (60 cent. per i 3 porti di manoscritto, 25 cent. di raccomandazione) da Senigallia a Fabriano.

AFFRANCATURE MISTE DUE RE



07.10.1901 – Lettera di 3° porto raccomandata, peso fra 31/45 grammi, tariffa 85 cent. (60 cent. per i 3 porti di lettera – 20 cent. per ogni 15 grammi, 25 cent. di raccomandazione) da Milano a Lucca. Affrancatura di quattro colori. Pubblicata a pag. 80 del volume "La serie Florentine" di M. Francaviglia e B. Ercolani citato in bibliografia.

03.02.1902 – Lettera di 1° porto, peso fino a 15 grammi, assicurata per il 4° scaglione fra 900/1.200 l. tariffa 85 cent. (20 cent. di lettera, 25 cent. di raccomandazione, 40 cent. di assicurazione - 10 cent. ogni 300 l. di assicurazione) da Milano a Gravedona.



15.08.1902 – Lettera di 3° porto raccomandata, peso fra 31/45 grammi, tariffa 85 cent. (60 cent. per i 3 porti di lettera – 20 cent. ogni 15 grammi, 25 cent. di raccomandazione) da Fiumetredo a Cosenza. (e)



02.10.1901 – Lettera di 4° porto raccomandata, peso fra 46/60 grammi, tariffa 1,05 l. (80 cent. per i 4 porti di lettera - 20 cent. ogni 15 grammi, 25 cent. di raccomandazione) da Napoli a Teramo.

AFFRANCATURE MISTE DUE RE



10.10.1901 – Lettera di 4° porto raccomandata, peso fra 46/60 grammi, tariffa 1,05 l. (80 cent. per i 4 porti di lettera - 20 cent. ogni 15 grammi, 25 cent. di raccomandazione) da Tirano a Milano. Affrancatura con valori gemelli del 25 cent. Pubblicata a pag. 33 del volume "La serie Florale" di M. Francaviglia e B. Ermentini citato in bibliografia. (e)

BULLETTINO DI SPEDIZIONE (Mod. 250. Ediz. 1901)
 di pacco postale
IN PORTO ASSEGNATO
 (con le tasse a carico del destinatario)

Natura dell'oggetto: *Involto, cassetta, cestino, scatola, plico od altro*

Valore dichiarato L. *1000* Cent. *00*

Contenuto: *...*

Destinatario: *...*

Sua abitazione: *...*

Destinazione: *...* Prov. di *...*

Nome, cognome, condizione o abitazione del mittente: *FRATELLI BERTARELLI MILANO - Via Broletto, 15*

Il mittente si impegna a rimborsare le tasse di spedizione qualora il pacco fosse rifiutato o rimanesse in deposito.

Impronta del suggello col quale è stato chiuso il pacco	Peso del pacco Grammi	Tasse dovute per il vaglia di rimborso per trasporto per assicurazione	Lire	C.	Ufficio o Collettorio che deve distribuire il pacco
<i>...</i>	<i>...</i>	<i>...</i>	<i>10</i>	<i>00</i>	<i>...</i>

Il Vaglia di rimborso deve essere emesso a favore dell'Ufficio d'impostazione indicata nel bollo a date e sul cartellino N. 253.

14.11.1901 – Bollettino di spedizione di pacco postale in porto assegnato, tariffa 1,30 l. (10 cent. per il vaglia di rimborso, 1 l. per il pacco di peso fra 3/5 Kg.) da Milano a Ravenna. Pubblicata a pag. 85 del volume "La serie Florale" di M. Francaviglia e B. Ermentini citato in bibliografia. (e)



30.08.1901 – Lettera di 3° porto, peso fra 31/45 grammi, assicurata per il 4° scaglione da 901/1.200 l., tariffa 1,25 l. (60 cent. per i 3 porti di lettera - 20 cent. ogni 15 grammi, 25 cent. di raccomandazione, 40 cent. di assicurazione - 10 cent. ogni 300 l. di valore assicurato) da Catolica a Girgenti. (c)

AFFRANCATURE MISTE DUE RE



09.04.1902 - Lettera di 5° porto raccomandata, peso fra 61/75 grammi, tariffa 1,25 l. (1 l. per i 5 porti di lettera - 20 cent. ogni 15 grammi, 25 cent. di raccomandazione) da Troia a Roma. Affrancatura mista due Re con valori di tre diverse emissioni.



12.03.1902 - Lettera di 4° porto estero raccomandata, peso fra 46/60 grammi, tariffa 1,25 l. (1 l. per i 4 porti di lettera - 25 cent. ogni 15 grammi, 25 cent. di raccomandazione) da Roma a Simpelveld (Inghilterra). (c)



17.--.1901 - Manoscritto di 3° porto raccomandato espresso (peso oltre 500 grammi) tariffa 1,30 l. (40 cent. per il 2° porto fino a 500 grammi, 40 cent. per il 3° porto oltre i 500 grammi, 25 cent. di espresso, 25 cent. di raccomandazione) da Chiari a Vittorio. Pubblicato a pag. 88 del volume "La serie Floreale" di M. Francaviglia e B. Ermentini citato in bibliografia.



15.10.1901 - Lettera di 6° porto, peso fra 76/90 grammi, assicurata per il 1° scaglione fino a 300 L. tariffa 1,55 L. (1,20 L. per i 6 porti di lettera - 20 cent. ogni 15 grammi, 25 cent. di raccomandazione, 10 cent. di assicurazione) da Savigliano a Roma. (e)



31.12.1901 - Lettera di 6° porto, peso fra 76/90 grammi, raccomandata espresso, tariffa 1,70 L. (1,20 L. per i 6 porti di lettera - 20 cent. ogni 15 grammi, 25 cent. di raccomandazione, 25 cent. di espresso) da Cerreto Sannita a Benevento. Combinazione mista tripla rara.



30.01.1902 - Lettera di 7° porto raccomandata (peso 91/105 grammi) tariffa 1,65 L. (1,40 L. per i 7 porti di lettera - 20 cent. ogni 15 grammi - 25 cent. di raccomandazione) da Palermo a Tusa. Sul fronte reca la scritta "carte legali con lettera d'accompagnamento" ma venne assoggetta alla tariffa lettere anziché alla tariffa manoscritti in quanto suggellata. (e)



15.04.1905 - Cartolina postale come stampa tariffa 2 cent. da Arezzo ad Anghiari. Coppia verticale con numero di tavola.



01.07.1901 - Cartolina postale tariffa 10 cent. da Torino a Forlì inviata nel 1° giorno di emissione della serie Fiorale.

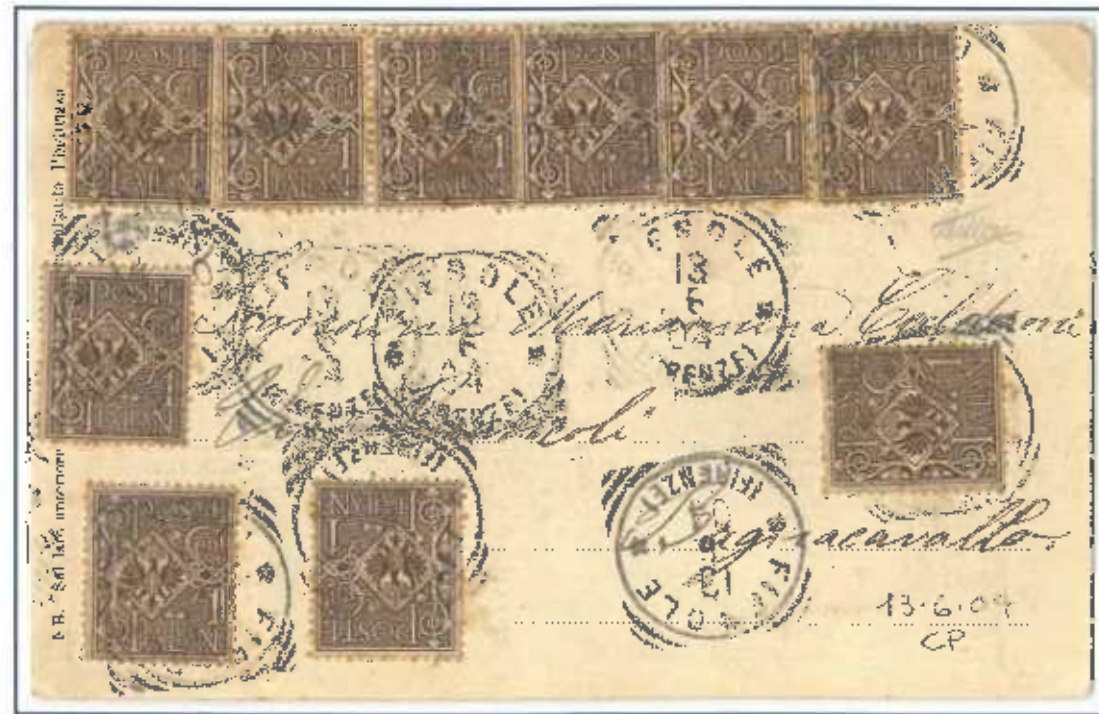

13.06.1904 - Cartolina Postale tariffa 10 cent. da Fiesole a Bugnoscavallo.

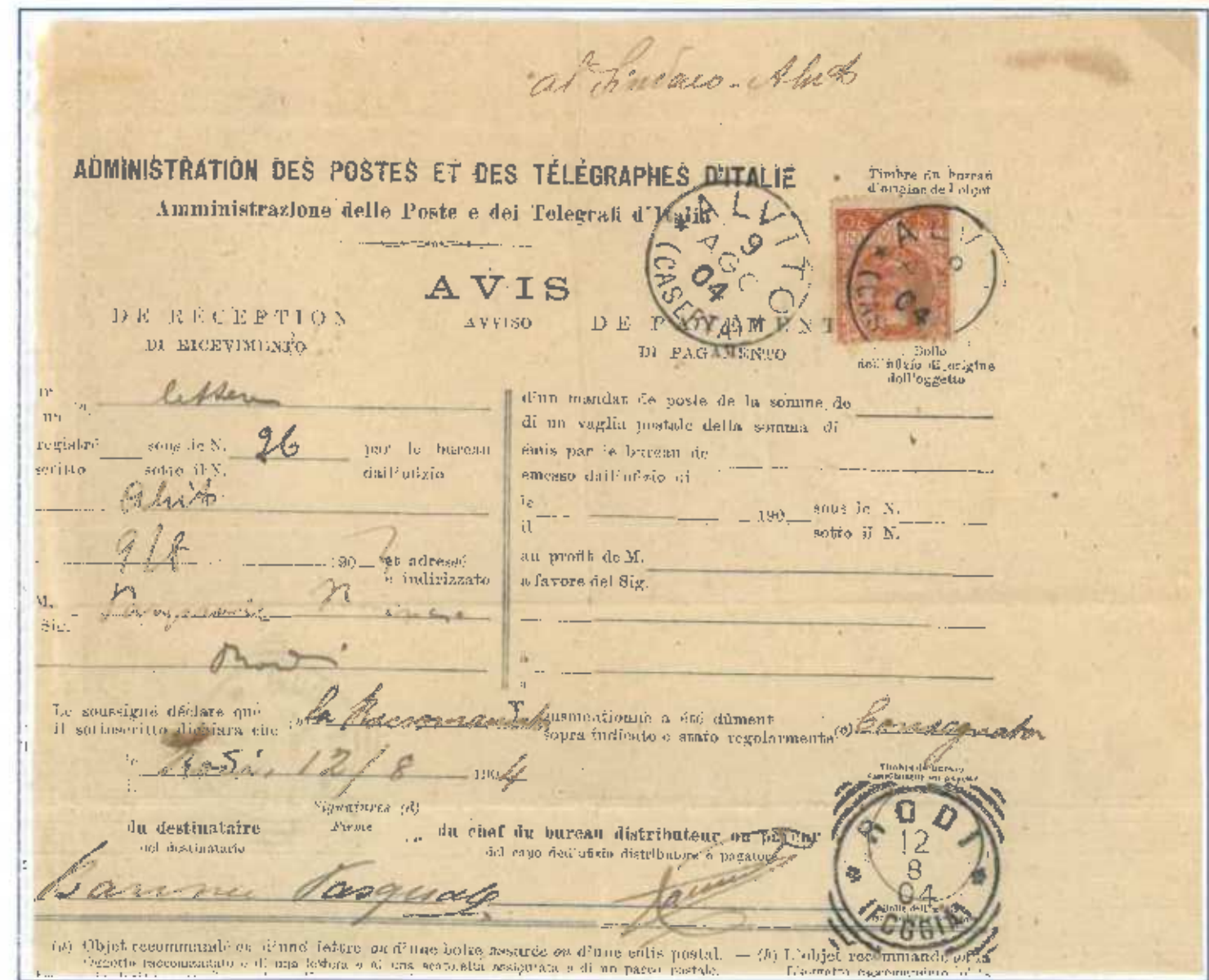

09.08.1904 - Avviso di ricevimento tariffa 20 cent. da Alvito a Rodi.

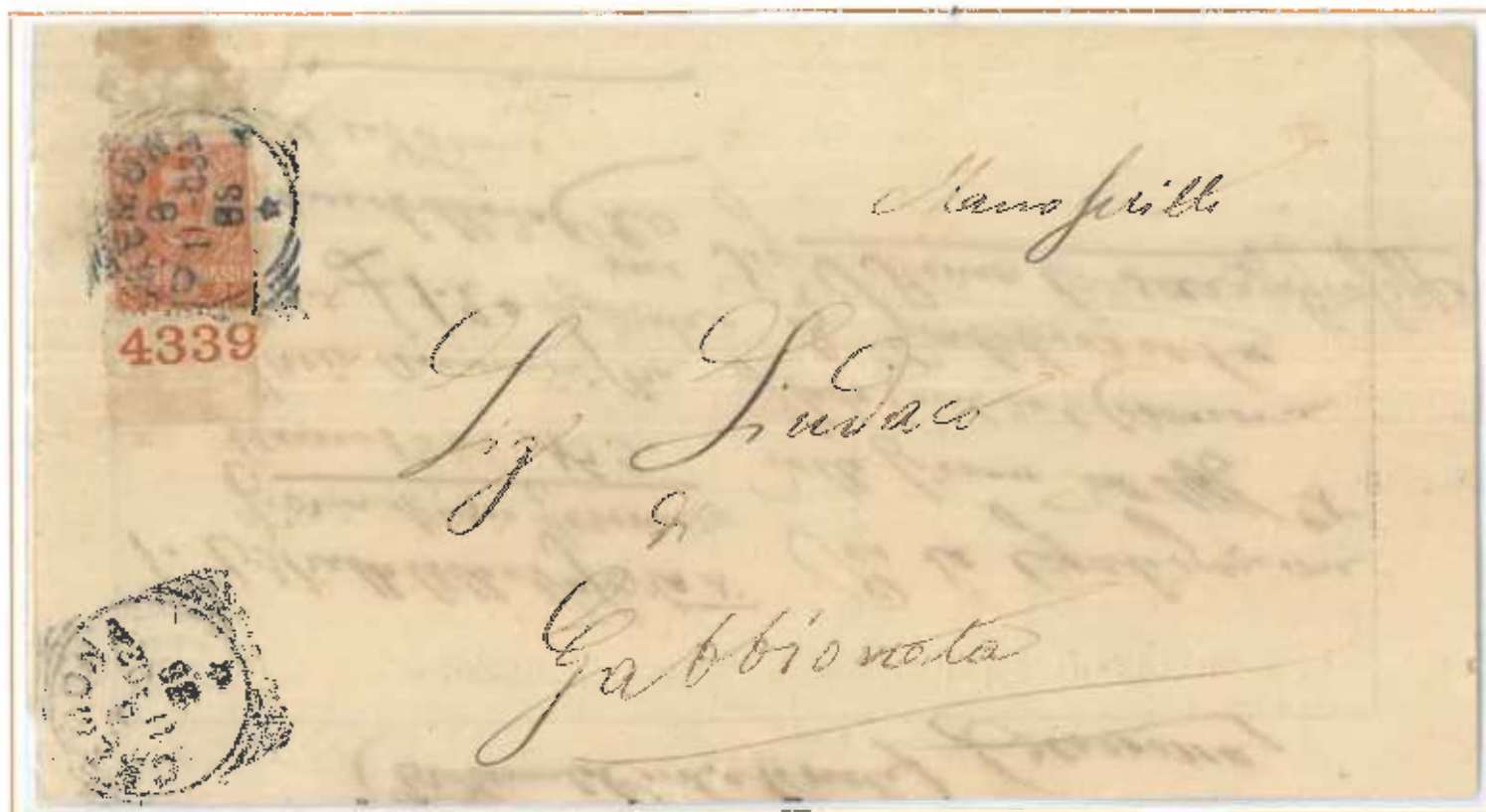

06.11.1903 - Manoscritto tariffa 20 cent. da Cremona a Gabbioneta. Francobollo con numero di tavola.



27.06.1905 - Stampe sindacali in tariffa ridotta espresso tariffa 26 cent. (1 cent. di stampe, 25 cent. di espresso) da Padova a Chioggia.



05.09.1901 - Lettera di 2 posti tariffa 40 cent. da Anticoli di Campagna a Roma. All'incantura pentacolori.



29.02.1905 - Lettera raccomandata tariffa 45 cent. (20 cent. di lettera, 25 cent. di raccomandazione) da Pagani a Napoli.



14.06.1905 – Lettera raccomandata con assegno tariffa 70 cent. (20 cent. di lettera, 25 cent. di raccomandazione, 25 cent. di lettera) da Roma a Genova. Pubblicata a pag. 154 del volume "La serie Moreale" di M. Francaviglia e B. Ermentini citato in bibliografia.



04.02.1903 – Lettera di 4 porti tariffa 80 cent. da Mazzarino a Roma.

11.02.1904 – Lettera 2 porti raccomandata da Torino a Rapallo tariffa 60 cent. in difetto di 5 cent. (40 cent. di 2 porti di lettera, 25 cent. di raccomandazione); la lettera fu poi rispedita a Verona in data 12.02.1904 affrancata questa volta in tariffa esatta di 65 cent. All'incalza un quadricolor virtuale. Pubblicata a pag. 137 del volume "La serie Moreale" di M. Francaviglia e B. Ermentini citato in bibliografia.





19.08.1902 - Lettera di 2 porti, peso fra 16/30 grammi, assicurata per il 5° scaglione di assicurazione da 1201 a 1500 L., tariffa 1,15 L. (40 cent. per i 2 porti di lettera, 25 cent. di raccomandazione, 50 cent. di assicurazione - 10 cent. ogni 300 L.) da Nola a Alassio.



18.09.1903 - Lettera di 8 porti tariffa 1,60 L. da Orbetello a Roma. Pubblicata a pag. 155 del volume "La serie Floreale" di M. Francaviglia e B. Emontini citato in bibliografia.



11.04.1904 - Lettera di 2 porti, peso fra 16/30 grammi, assicurata per il 10° scaglione di assicurazione da 2701 a 3000 L., tariffa 1,65 L. (40 cent. per i 2 porti di lettera, 25 cent. di raccomandazione, 1 L. di assicurazione - 10 cent. ogni 300 L.) da Milano a Porto Maurizio.



31.07.1904 - Lettera di 10 porti espresso tariffa 2,25 l. (2 l. per i 10 porti di lettera - 20 cent. per ogni porto di 15 grammi, 25 cent. di espresso) da Roma a Palermo. Pubblicata a pag. 127 del volume "1.a serie Floreale" di M. Francaviglia e B. Ermentini citato in bibliografia.



20.08.1903 - Lettera di 20 porti raccomandata tariffa 4,25 l. (4 l. per i 20 porti di lettera - 20 cent. per ogni porto di 15 grammi, 25 cent. di raccomandazione) da Livorno a Napoli. A truncatura esacoloro. Pubblicata a pag. 159 del volume "1.a serie Floreale" di M. Francaviglia e B. Ermentini citato in bibliografia.



26.10.1904 - Lettera di 55 porti raccomandata espresso tariffa 11,50 l. (11 l. per i 55 porti di lettera - 20 cent. per ogni porto di 15 grammi -, 25 cent. di raccomandazione, 25 cent. di espresso) da Milano a Firenze. Molto probabilmente a fianco del valore da 25 cent. in origine sembrava esserci un altro valore, considerata la tariffa poteva essere o un 20 cent. un 40 cent. oppure un altro valore da 1 l. per corrispondere rispettivamente ad un porto, due porti oppure cinque porti in più. Affrancatura elevata per l'interno nel periodo tariffario in esame.



17.10.1910 - Lettera ciechi equiparata alla tariffa di stampe di 2 cent., solo dal 1° marzo 1913 la corrispondenza fra ciechi avrà una propria tariffa.



29.12.1905 - Cartolina postale in distretto tariffa 5 cent. da Firenze per città.



08.02.1907 - Cartolina postale tariffa 10 cent. affrancata con valori gemelli da Arezzo a Figline.



20.09.1905 - Lettera militare in tariffa ridotta di 10 cent. da Prascorsano a Badia Tedalda.



29.07.1906 - Campione senza valore raccomandato tariffa 12 cent. (2 cent. di campione senza valore, 10 cent. di raccomandazione in tariffa ridotta) da Ferrara a Pieve di Cento.



01.09.1905 - Lettera di 1° porto tariffa 15 cent. da Brescia a Pavone Mella. Uso del soprastampato nel 1° giorno di emissione. (e)



23.04.1909 - Lettera in franchigia affrancata per il solo diritto espresso, tariffa 25 cent. da Monselice a Este. Uso isolato del francobollo espresso non comune.



24.12.1909 - Lettera di 1° porto in distretto assicurata per il 3° scaglione fino a 900 l. tariffa 30 cent. (5 cent di lettera in distretto, 10 cent. di raccomandazione in tariffa ridotta per il distretto, 15 cent. di assicurazione - 5 cent. ogni 300 l. di valore assicurato) da Firenze per città. Affrancatura assoluta con una coppia del 15 cent. con la soprastampa spostata.



16.01.1906 – Lettera raccomandata tariffa 40 cent. (15 cent. di lettera, 25 cent. di raccomandazione) da Piacenza a Modena.



07.09.1906 – Lettera assicurata per il 1° scaglione di assicurazione fino a 300 l. tariffa 50 cent. (15 cent. di lettera, 25 cent. di raccomandata, 10 cent. di assicurazione) da Modena a Verona.

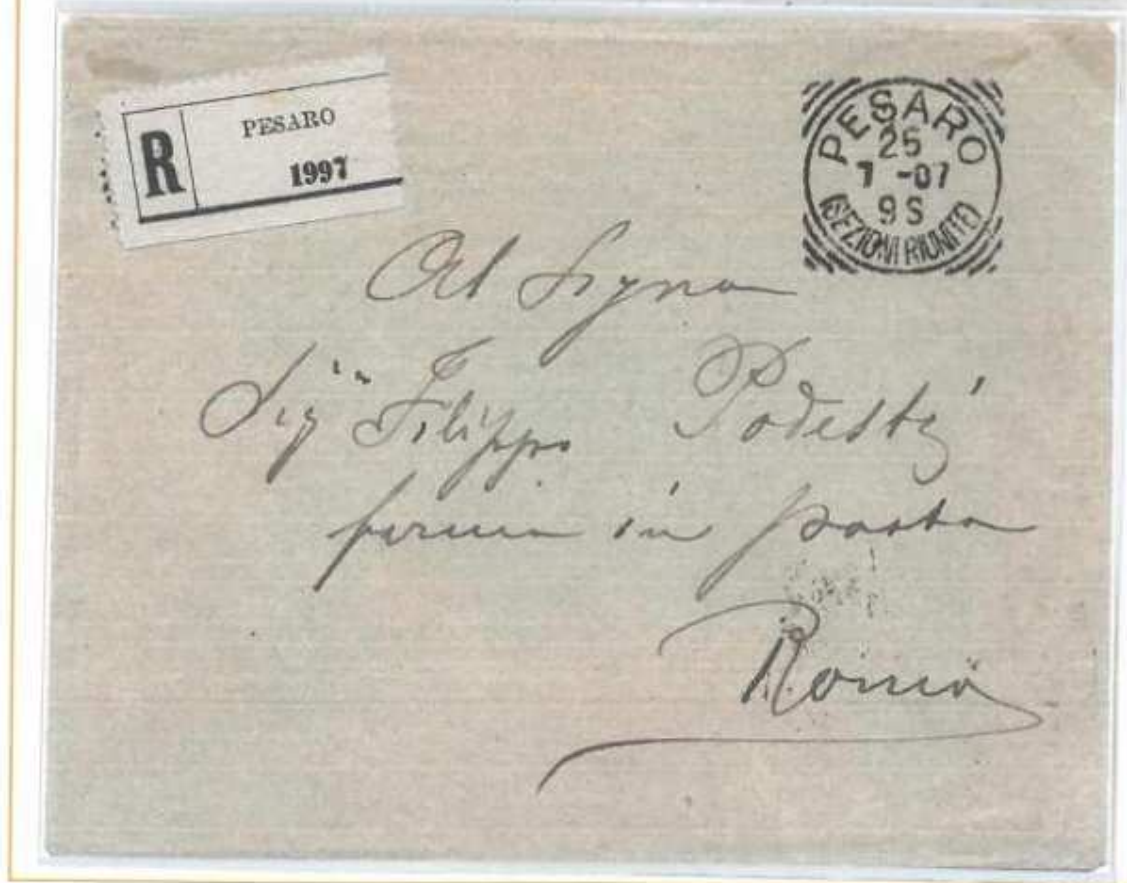

25.07.1907 – Lettera raccomandata tariffa 40 cent. (15 cent. di lettera, 25 cent. di raccomandazione) da Pesaro a Roma. Affrancata al retro con un 25 centesimi angolo di foglio con numero di tavola 4406 con la doppia stampa anche nelle ditte e con un 15 centesimi soprastampato su 20 centesimi con la varietà soprastampa spostata. Ad oggi si tratta dell'unico valore noto del 25 centesimi con la varietà doppia stampa. (c)



30.03.1911 - Lettera raccomandata espresso tariffa 65 cent. (15 cent. di lettera, 25 cent. di raccomandata, 15 cent. di espresso) da Padova a Firenze.

20.08.1906 - Lettera di 3 porti raccomandata espresso tariffa 95 cent. (45 cent. per i 3 porti di lettera, 25 cent. di raccomandazione, 25 cent. di espresso) da Venezia a Ravenna. Pubblicata a pag. 152 del volume "La serie Floreale" di M. Francaviglia e B. Frumentini citato in bibliografia.



31.01.1906 - Lettera di 3 porti, peso fra 31 e 45 grammi, assicurata per il 5° scaglione di assicurazione fra 1201 e 1500 l., tariffa 1,20 l. (45 cent. per i 3 porti di lettera, 25 cent. di raccomandazione, 50 cent. di assicurazione - 10 cent. ogni 300 l.) da Palma Montechiaro a Naro.



15.10.1908 - Lettera di 4 porti, peso fra 46 e 60 grammi, assicurata per il 9° scaglione di assicurazione fra 2401 e 2700 l., tariffa 1,75 l. (60 cent. per i 4 porti di lettera, 25 cent. di raccomandazione, 90 cent. di assicurazione - 10 cent. ogni 300 l.) da Santa Domenica Vittoria a Mazzerano.



23.12.1905 - Lettera di 2 porti, peso fra 16 e 30 grammi assicurata per il 14° scaglione di assicurazione da 3901 a 4200 l. tariffa 1,95 l. (30 cent. per i 2 porti di lettera, 25 cent. di raccomandazione, 1,40 l. di assicurazione - 10 cent. ogni 300 l. di assicurazione, da Pavia a Villanterio.



14.07.1908 - Lettera di 8 porti, peso fra 106 e 120 grammi, assicurata per il 14° scaglione di assicurazione da 3901 a 4200 l. tariffa 2,85 l. (1,20 l. per gli 8 porti di lettera, 25 cent. di raccomandazione, 1,40 l. di assicurazione - 10 cent. per ogni 300 l. di valore assicurato) da Montecatini Tettuccio a Milano.



27.08.1906 - Lettera di 15 porti raccomandata tariffa 2,50 l. (2,25 l. per i 15 porti di lettera, 25 cent. di raccomandazione) da Livorno a Roma.

CORRISPONDENZA PER L'INTERNO

1° PERIODO TARIFFARIO 01.03.1913/31.12.1915



24.04.1914 - Stampe raccomandate tariffa 12 cent. (2 cent. di stampe, 10 cent. di raccomandazione in tariffa ridotta) da Milano a Veza d'Alba. Il 10 cent. Leoni è un perlin con la sigla A.G.A. (Società Anonima Generali di Assicurazione).



18.09.1913 - Campioni senza valore di 2 porti raccomandato tariffa 18 cent. (8 cent. di 2 porti CSV, 10 cent. raccomandazione in tariffa ridotta) da Bologna a Bazzano.



06.05.1913 - Lettera in tariffa ridotta sindaci raccomandata tariffa 35 cent. (10 cent. di lettera, 25 cent. di raccomandazione) da Robecco d'Oglio a Milano.



30.05.1913 - Stampe editori 3 porti raccomandate con assegno tariffa 41 cent. (6 cent. per i 3 porti di stampe editori, 10 cent. di raccomandazione in tariffa ridotta, 25 cent. di assegno) da Napoli a Francavilla Marittima.



24.05.1913 - Campione senza valore 2 porti raccomandato con assegno tariffa 41 cent. (6 cent. di campione senza valore - 4 cent. per il 1° porto e 2 cent. per il 2° porto -, 10 cent. di raccomandazione, 25 cent. di assegno) da S. Giovanni a Teduccio a Perugia. Il francobollo da 25 cent. Michetti ha la perforazione "D&C" (DAMMAN & CO.)



12.06.1913 - Lettera assicurata per il 1° scaglione fino a 300 L. tariffa 50 cent. (15 cent. di lettera, 25 cent. di raccomandazione, 10 cent. di assicurazione) da Amelia a Gallese.



08.12.1913 - Lettera Espresso Urgente tariffa 55 cent. (15 cent. di lettera, 40 cent. per il diritto espresso urgente) da Bologna a Torino. Questo servizio fu disponibile dal 1° maggio 1913 fino al giugno del 1915. Fu lasciato cadere in disuso poiché l'Amministrazione postale constatò che il sovrapprezzo di 15 cent. rispetto al costo del normale Espresso non copriva i costi di gestione. Si conoscono solo pochissime lettere spedite in questa particolare tariffa. Pubblicata a pag. 90 del volume "I Michetti" di M. Francaviglia e B. Emmendini





07.04.1916 - Campioni senza valore di 1° porto tariffa 4 cent. da Genova a Forlì.



xx.xx.1916 - Lettera di 4 porti, peso fra 46 e 60 grammi, assicurata per il 2° scaglione fra 301 e 600 l. anche in F.M. da Trapani a Mazara del Vallo in data illeggibile ma nel 1916 tariffa 1,35 l. (80 cent. per i 4 porti di lettera, 25 cent. di raccomandazione, 20 cent. di assicurazione e 10 cent. di assicurazione per i rischi in F.M.) da Trapani a Mazara del Vallo. Pubblicata a pag. 444 del volume "La serie Floreale" di M. Francaviglia e B. Ermentini citata in bibliografia.



29.05.1916 - Lettera di 25 porti, peso 365 grammi, assicurata per il 4° scaglione fra 910 e 1200 l. anche in F.M. tariffa 5,85 l. (5 l. per i 25 porti di lettera, 25 cent. di raccomandazione, 40 cent. di assicurazione e 20 cent. di assicurazione per i rischi in F.M.) da Reggio Calabria a Varapodio. L'uso dell'alto valore in questo periodo per l'interno non è comune.



03.10.1917 - Lettera ciechi espresso tariffa 27 cent. (2 cent. di lettera ciechi, 25 cent. di espresso) da Firenze a Cuggiono.



15.09.1917 - Lettera raccomandata tariffa 45 cent. (20 cent. di lettera, 25 cent. di raccomandata) da Raporetto a Milano spedita un mese prima della disfatta.



10.04.1918 - Lettera di 4 porti, peso fra 46 e 60 grammi, assicurata 15° scaglione di assicurazione fra 4201 e 4500 l. anche contro i rischi in F.M. tariffa 4,80 l. (80 cent. 4 porti lettera, 25 cent. di raccomandazione, 2,25 l. di assicurazione e 1,50 l. per i rischi in F.M.) da Pistoia a Este. Pubblicata a pag. 146 del volume "La serie Floreale" di M. Francaviglia e B. Ermenini citato in bibliografia.



31.12.1916 - Lettera di 4 porti, peso fra 31 e 45 grammi, assicurata 27° scaglione di assicurazione fra 7801 e 8100 l. anche per i rischi in F.M. tariffa 7,60 l. (60 cent. 3 p. lettera, 25 cent. di raccomandata, 4,05 l. 27 p. di assicurazione e 2,70 l. per la F.M.) da S. Nicola Arcella a Napoli.



22.11.1918 - Lettera di 1° porto fino a 15 grammi, raccomandata espresso tariffa 70 cent. (20 cent. di lettera, 25 cent. di raccomandazione, 25 cent. di espresso) da Genova ad Agnano.



13.10.1918 - Lettera di 1° porto, peso fino a 15 grammi, assicurata per il 1° scaglione di assicurazione fino a 300 lire assicurata anche contro i rischi in F.M. tariffa 85 cent. (20 cent. lettera, 25 cent. raccomandata, 30 cent. di assicurazione e 10 cent. per i rischi in F.M.) da Bologna a Potenza Picena.



24.02.1919 - Lettera di 2 porti, peso fra 16 e 30 grammi, assicurata per il 1° scaglione di assicurazione fino a 300 L. tariffa 95 cent. (40 cent. per i 2 porti di lettera, 25 cent. di raccomandazione, 30 cent. di assicurazione) da Gode a Roma.



21.11.1918 - Parte destra di cedolino di vaglia con un francobollo espresso da 25 cent. In genere le ricevute vaglia non venivano affrancate, solamente nel caso di richiesta di servizi accessori venivano affrancate per il solo diritto accessorio.



01.05.1919 - Cedola di commissione libraria tariffa 1 cent. tariffa speciale editori da S. Valentino di Casale a Trepuzzi.



05.03.1920 - Lettera di 5° porto raccomandata, peso fra 61 e 75 grammi, tariffa 1,55 L. (1,25 L. per i 5 porti di lettera, 30 cent. di raccomandazione) da Roma a Firenze.



02.08.1919 - Lettera 8 porti, peso fra 106 e 120 grammi, assicurata per il 34° scaglione fra 9.901 e 10.200 L. tariffa 12,50 L. (2 L. per gli 8 porti di lettera, 30 cent. di raccomandazione, 10,20 L. di assicurazione - 30 cent. per ogni porto di 300 L.) da Marigliano a Bologna.



21.12.1920 Lettera militari espresso tariffa 60 cent. (10 cent. di lettera in tariffa ridotta per militari, 50 cent. di espresso) da Firenze a Padova.



17.11.1920 - Lettera espresso tariffa 75 cent. (25 cent. di lettera, 50 cent. di espresso) da Padova a Venezia. Uso come ordinario della Marca da bollo Aquila Sabauda da 5 cent.



25.01.1921 - Lettera di 2 porti, peso fra 16 e 30 grammi, assicurata per il 9° scaglione fra 901 e 1.000 l. (1° scaglione fino a 200 l. poi uno scaglione ogni 100 l. successive) tariffa 2,30 l. (50 cent. per 2 porti di lettera, 30 cent. di raccomandata, 1,50 l. di assicurazione - 30 cent. per le prime 200 l. poi 15 cent. per ogni 100 l. successive) da Schio a Trieste.



11.10.1920 - Lettera di 4 porti, peso fra 46/60 grammi, assicurata per il 38° scaglione fra 3.901 e 4.000 l. (1° scaglione fino a 200 l. poi uno scaglione ogni 100 l. successive) tariffa 13,30 l. (1 l. per i 4 porti di lettera, 30 cent. di raccomandazione, 6 l. di assicurazione - 30 cent. per le prime 200 l. e 15 cent. per ognuno dei 38 porti successivi, 6 l. di assicurazione contro i rischi in F.M. - 30 cent. per le prime 200 l. e 15 cent. per ognuno dei 38 porti successivi, da Palermo a Termini Imerese).



28.06.1921 — Lettera in tariffa ridotta per distretto tariffa 20 cent. da Trieste per città. Blocco di venti valori da 1 cent. con numero di tavola 5465. (e)



11.05.1921 — Lettera in tariffa ridotta per distretto tariffa 20 cent. da Firenze per città affrancata con una gemellare del 10 cent. Lconi e Florcale in uso molto tardivo.



08.11.1921 — Lettera espresso tariffa 90 cent. (40 cent. di lettera, 50 cent. di espresso) da Roma a Foggia.



21.05.1922 - Cartolina Postale espresso tariffa 85 cent. (25 cent. di cartolina postale, 60 cent. di espresso) da Frascati a Roma.



02.12.1922 - Cartolina Postale raccomandata espresso tariffa 1,35 l. (25 cent. di cartolina postale, 50 cent. di raccomandazione, 60 cent. di espresso) da Bologna a Milano. Varietà doppia soprastampa di cui una capovolta. (e)



23.11.1922 - Lettera 3 porti, peso fra 31 e 45 grammi, assicurata per 14 scaglioni da 1.401 a 1.500 l. anche contro i rischi in F.M. tariffa 10,10 l. (1,20 l. contro i rischi in F.M. 50 cent. per le prime 200 l. poi 25 cent. ogni 100 l. successive) da Palermo a Termini Imerese. l. per i 3 porti di lettera, 50 cent. di raccomandazione, 4,65 l. di assicurazione - 75 cent. per le prime 200 l. poi 30 cent. per ogni 100 l. successive, 3,75. (e)



11.09.1922 - Lettera fino a 15 grammi assicurata per 99 scaglioni fra 9.901 a 10.000 l. tariffa 31,05 l. (40 cent. di lettera, 50 cent. di raccomandazione, 30,15 l. di assicurazione - 75 cent. per le prime 200 l. poi 30 cent. per ogni 100 l. successive) da Palermo a Lucca. (e)



16.07.1923 Stampe tariffa 10 cent. da Montefano per città affrancate con un francobollo soprastampato da 10 cent. su 2 cent. con la varietà soprastampa capovolta. Prima data d'uso conosciuta. Pubblicata a pag. 197 del volume "La serie Floreale" di M. Francaviglia e B. Tramentini citato in bibliografia.



22.12.1923 - Lettera in tariffa ridotta ciechi raccomandata tariffa 12 cent. (2 cent. di lettera ciechi, 10 cent. di raccomandazione in tariffa ridotta) da Firenze a Lucca in affrancatura pseudo-gemellare.



24.08.1923 Cartolina postale tariffa 30 cent. con affrancatura monocolore del 10 cent. soprastampato.



19.10.1923 - Cartolina postale tariffa 30 cent. da Padova a Roma con valori gemelli del soprastampato 10 cent.



23.10.1923 Lettera tariffa 50 cent. da Ravenna a Comacchio con una striscia di cinque del soprastampato da 10 cent. su 2 cent.



29.11.1923 - Stampe raccomandate tariffa 60 cent. (10 cent. di stampe, 50 cent. di raccomandazione) da Offanengo per città.



16.11.1923 Lettera espresso tariffa 1,10 l. (50 cent. di lettera, 60 cent. di espresso) da Verolengo per Torino.



28.11.1923 Lettera di 2 porti espresso, peso fra 16 e 31 grammi, assicurata per 9 scaglioni fra 90 l. e 1.000 l. tariffa 5,25 l. (1 l. per i 2 porti di lettera, 50 cent. di raccomandazione, 60 cent. di espresso, 3,15 l. di assicurazione - 75 cent. per le prime 200 l. e 2,40 l. per i restanti 8 scaglioni - 30 cent. ogni 100 l.) da Brescia a Roma.



17.01.1925 - Cartolina postale tariffa 30 cent. da Ferrara a Verona.



25.02.1924 - Lettera di 1° porto peso fino a 15 grammi tariffa 50 cent. da Roma a Muggia.



07.08.1924 - Lettera di 1° porto in distretto raccomandata tariffa 75 cent. (25 cent. di lettera in distretto, 50 cent. di raccomandazione) da Sassari per città. Prima data d'uso nota del francobollo soprastampato Cent. 25 su 45 cent. Lettera indirizzata al futuro Presidente della Repubblica e pubblicata a pag. 213 del volume "La serie Florcale" di M. Francaviglia e B. Ermentini citato in bibliografia.



03.02.1925 - Lettera di 3° porto raccomandata, peso fra 31 e 45 grammi, tariffa 2 L. (1,50 L. per i 3 porti di lettera, 50 cent. di raccomandata) a Foggia a Novara. Il francobollo superiore della coppia del francobollo da 1 L. presenta la varietà di stampa con il tassello mancante. (e)



13.10.1924 - Parte di plico raccomandato con gli alti valori da 2,5 e 10 l., probabilmente una lettera raccomandata di 33 porti, peso fra 481/495 grammi, tariffa 17 l. (16,50 l. per i 33 porti di lettera, 50 cent. di raccomandazione) da Torino a Roma.



13.06.1924 - Lettera di 3 porti, peso fra 31/45 grammi, assicurata per 49 scaglioni fra 4.901/5.000 l. tariffa 17,05 l. (1,50 l. per i 3 porti di lettera, 50 cent. di raccomandazione, 15,15 l. di assicurazione - 75 cent. per le prime 200 l. e 14,40 l. per i restanti 48 scaglioni) da Firenze a Roma. (e)

22.02.1924 Lettera 14 porti in distretto raccomandata tariffa 4 l. (3,50 l. per 14 porti di lettera, 50 cent. di raccomandazione) da Torino per città.



15.09.1925 Lettera di 1° porto fino a 15 grammi tariffa 60 cent. da Monselice a Mestre. Affrancatura con solo valori soprastampati e gemellare del 10 cent.



27.11.1925 - Campioni senza valore 1° porto raccomandati fino a 100 grammi, tariffa 1 l. (40 cent. di campioni senza valore, 60 cent. raccomandazione) da Palermo a Irsina.



10.08.1925 - Lettera espresso posta pneumatica di 1° porto fino a 15 grammi, tariffa 1,50 l. (60 cent. di lettera, 70 cent. di espreso, 20 cent. di posta pneumatica) da Milano a Bologna.



31.12.1925 - Lettera 2 porti espreso peso 16/30 grammi, tariffa 1,90 l. (1,20 l. per i 2 porti di lettera, 70 cent. di espreso) da Milano a Roma. Affrancatura con valori gemelli dei soprastampati del 25 cent. non comune anche per l'uso del Michetti con la soprastampa del 11° tipo.

Manoscritti raccomandati

Sped. Comandante S. Morini
R. Accademia Navale di Livorno



Al Cav. Carlo Demo

Archivista della Biblioteca Comunale di



Pinerolo

R LIVORNO 2
29



(Piemonte)





27.05.1925 - Lettera di 6° porto, peso fra 76/90 grammi assicurata per il 3° scaglione fra 301/400 L. tariffa 5,60 L. (3,60 L. per i 6 porti di lettera - 60 cent. ogni 15 grammi, 60 cent. di raccomandazione, 1,40 L. di assicurazione - 80 cent. per le prime 200 L. più 30 cent. ogni 100 L. successive) da Dolo a Roma. (e)

31.05.1926 - Lettera di 2° porto, peso fra 16/30 grammi, assicurata per 9 scaglioni fra 901/1.000 L. tariffa 5 L. (1,20 L. per i 2 porti di lettera, 60 cent. di raccomandazione, 3,20 L. di assicurazione - 80 cent. per le prime 200 L. più 2,40 L. per i restanti 8 porti di 30 cent. ogni 100 L.) da Loreto Aprutino a Roma. Uso isolato raro dell'alto valore Florcale.



14.06.1926 - Lettera 1° porto fino a 15 grammi assicurata 29 scaglioni fra 2.901/3.000 L. tariffa 10,40 L. (60 cent. di lettera, 60 cent. di raccomandazione, 9,20 L. di assicurazione - 80 cent. per le prime 200 L. e 8,40 L. per i rimanenti 28 scaglioni - 30 cent. ogni 100 L. successive) da Mammola a Roma.



06.06.1925 - Lettera di 2° porto, peso fra 16/30 grammi, assicurata per 69 scaglioni fra 6.901/7.000 L. tariffa 23 L. (1,20 L. di 2 porti di lettera - 60 cent. ogni 15 grammi, 60 cent. di raccomandazione, 21,20 L. di assicurazione - 80 cent. per le prime 200 L. e 20,40 L. per i restanti 68 scaglioni - 30 cent. per ogni 100 L. successive) da Livorno a Roma.

CORRISPONDENZA PER L'INTERNO

14° PERIODO TARIFFARIO 01.09.1926/20.06.1927



09.09.1926 - Lettera di 1° porto fino a 15 grammi raccomandata tariffa 1,85 l. (60 cent. di lettera, 1,25 l. di raccomandazione) da Foggia a Fiume.



22.09.1926 - Lettera di 1° porto fino a 15 grammi assicurata per il 1° scaglione fra 1/200 l. tariffa 2,65 l. (60 cent. di lettera, 1,25 l. di raccomandazione, 80 cent. di assicurazione prime 200 l.) da Novara ad Omegna.



13.05.1927 - Lettera di 6 porti, peso fra 76/90 grammi, tariffa 3 l. - 60 cent. ogni porto di 15 grammi - da Messina a Roma.



23.05.1927 - Lettera di 7 porti, peso fra 91/105 grammi, assicurata per il 1° scaglione fino a 200 L., tariffa 6,25 L. (4,20 L. per i 7 porti di lettera - 60 cent. per ogni porto di 15 grammi - , 1,25 L. di raccomandazione, 80 cent. di assicurazione) da Siena a Buonconvento



02.10.1926 - Lettera di 16 porti raccomandata, peso tra 226/240 grammi, tariffa 10,85 L. in eccesso di 5 cent. (9,60 L. per i 16 porti di lettera - 60 cent. ogni 15 grammi - , 1,25 L. di raccomandazione) da Viareggio a Lucca.



17.06.1927 - Lettera di 4 porti, peso fra 46/60 grammi, assicurata 29 scaglioni fra 2.901/3.000 l. tariffa 12,85 l. (2,40 l. per i 4 porti di lettera - 60 cent. ogni 15 grammi, 1,25 l. di raccomandazione, 9,20 l. di assicurazione - 80 cent. per le prime 200 l. e 8,40 l. per i restanti 28 scaglioni - 30 cent. ogni 100 l.) da Verona a Montecatini.

23.11.1926 - Modello di ammende al personale inflitta dall'Ufficio Postale di Milano, l'ammenda venne assolta con francobolli per complessive 20 l.



AMMINISTRAZIONE DELLE POSTE E DEI TELEGRAMMI



20.07.1930 - Lettera ciechi raccomandata tariffa 12 cent. (2 cent. di lettera in tariffa ridotta corrispondenza ciechi, 10 cent. di raccomandazione tariffa agevolata) da Augusta a Roma ed indirizzata al capo del governo Benito Mussolini.



12.07.1928 - Fattura commerciale aperta tariffa 25 cent. da Bologna a Castelbolognese.



18.05.1929 - Lettera 1° porto in tariffa ridotta per militari tariffa 25 cent. da Livorno a Venaria Reale.



11.02.1928 - Cartolina postale in distretto raccomandata tariffa 75 cent. (15 cent. di cartolina postale, 60 cent. di raccomandazione aperta) da Milano per città.



18.05.1928 - Lettera di 2° porto peso fra 16/30 grammi tariffa 1 l. (50 cent. ogni 15 grammi) da Roma ad Anzio.



26.11.1930 - Lettera 1° porto in distretto raccomandata tariffa 1,50 l. (25 cent. di lettera in tariffa ridotta per distretto, 1,25 l. di raccomandazione) da Milano a Precotto Milanese

16° PERIODO TARIFFARIO 16.06.1927/31.12.1930



20.04.1929 - Campione senza valore raccomandato con assegno tariffa 1,45 l. (35 cent. di campione senza valore, 60 cent. di raccomandazione, 50 cent. di assegno) da Gardone a Civitella Casanova.



22.08.1929 - Lettera espresso tariffa 1,75 l. (50 cent. di lettera, 1,25 l. di espresso) da Ierzu a Cagliari. In arrivo a Cagliari la lettera oltre 15 grammi di peso e quindi di 2 porti fu tassata con una coppia di segnatasse da 50 cent.



03.12.1927 - Lettera di 2° porto raccomandata, peso fra 16/30 grammi, tariffa 2.25 l. (1 l. per i 2 porti di lettera, 1,25 l. di raccomandazione) da Roma a Bologna. Uno dei due valori da 50 cent. riporta la varietà del cento in colore nero ardesia. (e)



25.10.1928 - Lettera di 3° porto raccomandata, peso fra 31/45 grammi, tariffa 2.75 l. (1,50 l. per i 3 porti di lettera - 50 cent. ogni 15 grammi - 1,25 l. di raccomandazione) da Venezia a Vittorio Veneto.

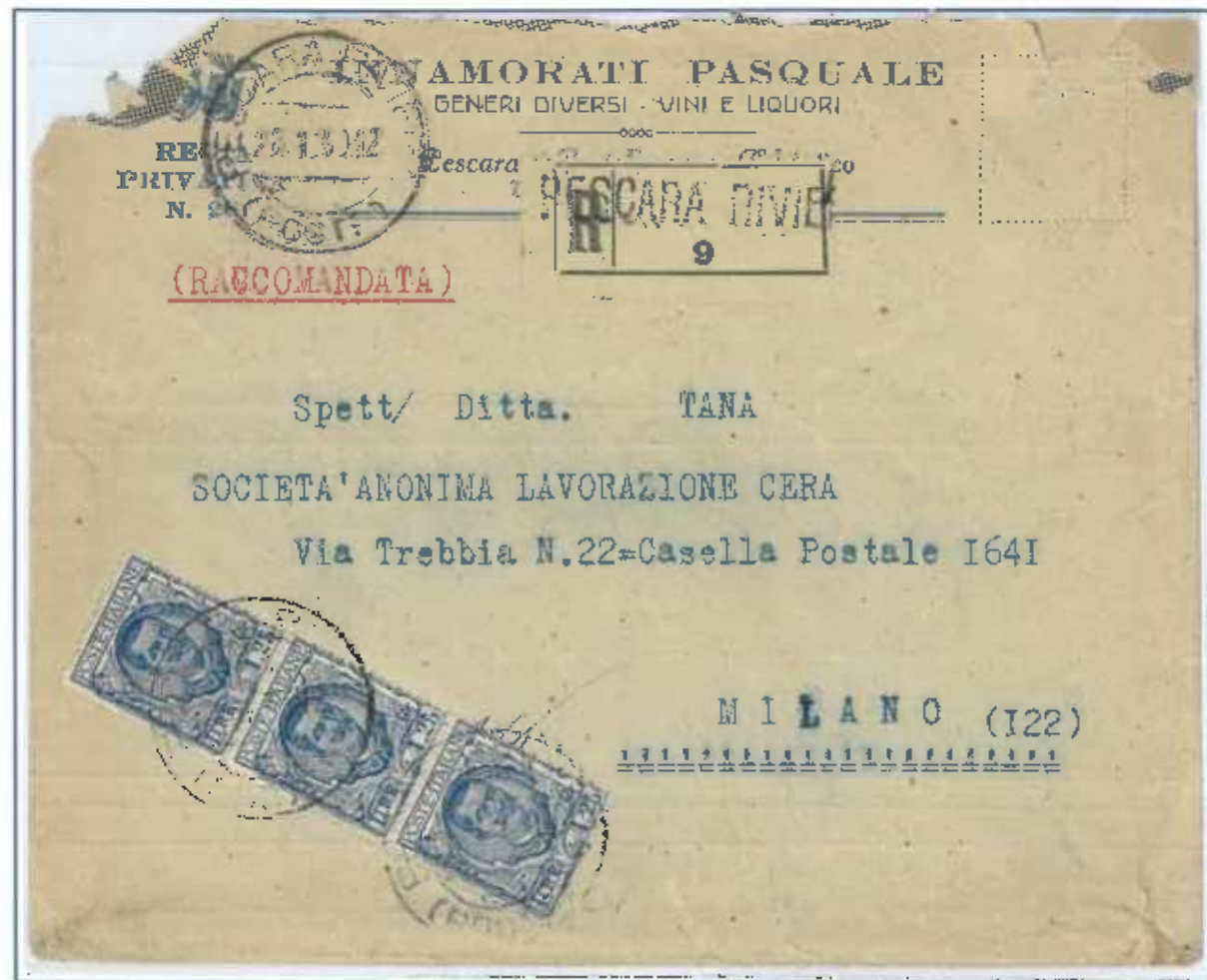

28.01.1930 - Lettera di 5° porto, peso fra 61/75 grammi, raccomandata tariffa 3.75 l. (2.50 l. per i 3 porti di lettera - 50 cent. 15 grammi, 1,25 l. di raccomandazione) da Pesquera a Milano.



30.09.1930 - Tessera postale di riconoscimento rilasciata dall'Ufficio Postale di Salerno, la relativa tassa fu assolta con un 5 l. isolato.



25.03.1929 - Lettera di 9 porti raccomandata, peso fra 121/135 grammi, tariffa 5,75 l. (4,50 l. per i 9 porti di lettera - 50 cent. ogni 15 grammi -, 1,25 l. di raccomandazione) da Bagni di Lucca a Lucca.



26.10.1927 - Lettera di 9 porti raccomandata, peso fra 121/135 grammi, tariffa 5,75 l. (4,50 l. per i 9 porti di lettera - 50 cent. ogni 15 grammi, 1,25 l. di raccomandazione) da Pordenone a Udine.

ASSA DI RISPARMIO - LUCCA

LETTERA RACCOMANDATA

LUCCA
5236

LUCCA
28.10
ACCETTATA

POSTE ITALIANE
10
LIRE
ACCETTATA

Ill. MO SIGNOR GOVERNABILE

alla Filiale della CASSA DI RISPARMIO DI LUCCA 1A

M. Viareggio

06.08.1929 - Lettera di 17 porti raccomandata, peso fra 241/255 grammi, tariffa 9,75 L. (8,50 L. per i 17 porti di lettera - 50 cent. ogni porto di 15 grammi - 1,25 L. di raccomandazione) da Lucca a Viareggio. Affrancata in esecuz. di 25 cent. (c)

Walter Beronini

MINISTERO
delle Poste e dei Telegrafi

Modello 162 40

Con lettera del *27. 10. 30* *di* *CSM.*
di *Sen.*

Distanza (a) è infitta una ammenda di L. *10.00*

di
a *ag. Pinaldi Giovanni*

N. *440* da essere (b) *2 ore ritarda*
in servizio



(a) Proclule, anche... oppure delle costruzioni telegrafiche o telefoniche. Direzione o Ragioneria cen-
trale, Roma.

(b) Convocata in francobollo, se di importo inferiore ad una lira; oppure da tutta l'alta amministrazione dello
Stato o della costruzione, se non pagata; oppure dedotta dalla rata mensuale dello stipendio o della re-
tribuzione, se il importo di una lira o di somma superiore.

Per i casi del Mod. 162 sono applicabili gli uffici e non già alle Persone. Per l'uso e per
il modo di compilare, veggansi le Note inserite nel Bollettino supplementare n. 48 del 1911.

27.10.1930 - Modello 162 delle Poste di ammenda al personale la multa di 10 L. per ritardo in servizio fu assolta con un uso isolato dell'alto valore Floreale.

25.03.1928 - Lettera di 6 porti, peso fra 76/90 grammi, assicurata per 19 scaglioni fra 1.901/2.000 l., tariffa 10,45 l. (3 l. per i 6 porti di lettera, 1,25 l. di raccomandazione, 6,20 l. di assicurazione - 80 cent. prime 200 l. e 5,40 l. per i restanti 18 scaglioni - 30 cent. ogni 100 l. successive alle prime 200 l. - da Ponte Caffaro a Brescia.



29.11.1929 - Lettera di 5 porti, peso fra 61/75 grammi, assicurata per 44 scaglioni fra 4.401/5.000 l., tariffa 17,45 l. (2,50 l. per i 5 porti di lettera, 1,25 l. di raccomandazione, 13,70 l. di assicurazione - 80 cent. per le prime 200 l. e 12,90 l. per i restanti 43 scaglioni - 30 cent. ogni 100 l. successive alle prime 200 l. da Napoli a Milano.



18.05.1905 - Stampe 3° porto estero, peso fra 101/150 grammi, tariffa 15 cent. (5 cent. ogni porto di 50 grammi) da Roma a Parigi (Francia).



17.02.1902 - Avviso di ricevimento estero tariffa 25 cent. da Palermo a Pirkenhammer l'attuale Brezova (Cecoslovacchia).



24.03.1905 - Cartolina postale estero raccomandata tariffa 35 cent. da Roma a Pechino (Cina). Destinazione non comune.

29.04.1904 - Campione senza valore estero raccomandato di 5° porto, peso fra 251/300 grammi, tariffa 55 cent. (30 cent. di campione senza valore - 10 cent. per il 1° porto fino a 100 grammi e 20 cent. per gli altri 4 porti - 5 cent. ogni 50 grammi, 25 cent. di raccomandazione) da Berlino ad Aachen (Germania).





18.10.1905 Lettera 2 porti estero raccomandata, peso fra 16/30 grammi, tariffa 75 cent. (50 cent. per i 2 porti di lettera - 25 cent. ogni porto di 15 grammi, 25 cent. di raccomandazione) da Bari a Liverpool (Inghilterra). Affrancatura pseudo-gemellare con il 20 cent. floreale originario ed il valore soprastampato.



24.09.1902 - Lettera 4 porti estero raccomandata, peso fra 16/60 grammi, tariffa 1,25 l. (1 l. per i 4 porti di lettera - 25 cent. ogni porto di 15 grammi, 25 cent. di raccomandazione) da Genova a Herzberg (Germania). Affrancatura colorata in eccesso di 1 cent.



09.10.1903 - Lettera di 16 porti estero raccomandata, peso fra 226/240 grammi, tariffa 4,25 l. (4 l. per i 16 porti di lettera - 25 cent. per ogni porto di 15 grammi, 25 cent. di raccomandazione) da Torino a Washington (U.S.A.).



28.10.1907 - Campione senza valore 1° porto estero, peso fino a 100 grammi, tariffa 10 cent. da Brescia a Dresda (Germania).



07.05.1908 - Lettera 1° porto estero, peso fino a 15 grammi, assicurata per il 1° scaglione fino a 300 l. tariffa 60 cent. (25 cent. di lettera, 25 cent. di raccomandazione, 10 cent. di assicurazione) da Genova a Marsiglia. Affrancatura con gemelli del 10 cent.



19.08.1908 - Lettera di 3° porto, raccomandata peso fra 31/45 grammi, tariffa 1 l.75 cent. per i 3 porti di lettera - 25 cent. ogni porto di 15 grammi, 25 cent. di raccomandata) da Genova a Parigi (Francia).



07.11.1914 - Lettera di 2° porto estero, peso fra 16/30 grammi, assicurata per 34 scaglioni fra 9.90 l./10.200 l. tariffa 4,15 l. (50 cent. per i 2 porti di lettera, 25 cent. di raccomandazione, 3,40 l. di assicurazione - 10 cent. per ogni scaglione di 300 l.) da Roma a Marsiglia (Francia).

CORRISPONDENZA PER L'ESTERO

3° PERIODO TARIFFARIO 01.02.1921/31.12.1921



18.04.1921 - Lettera estero raccomandata peso fino a 20 grammi, tariffa 1,20 l. (60 cent. di lettera, 60 cent. di raccomandazione) da Napoli a Asch (Cecoslovacchia). Raro uso tardivo del 20 cent. floreale.



30.11.1921 - Lettera estero di 3 porti raccomandata, peso fra 41/60 grammi, tariffa 1,80 l. (60 cent. per il 1° porto di lettera e altri 60 cent. per gli altri 2 porti - 30 cent. ogni porto di 20 grammi, 60 cent. di raccomandazione) da Milano a Cannstatt (Germania).



20.08.1921 - Lettera di 2° porto, peso fra 21/40 grammi, assicurata per 14 scaglioni fra 3.901/4.200 l. tariffa 9,90 l. (60 cent. per il 1° porto di lettera fino a 20 grammi e 30 cent. per il porto successivo, 60 cent. di raccomandazione, 8,40 l. di assicurazione - 60 cent. per ogni scaglione di 300 l.) da Stresa a Zurigo (Svizzera).



21.06.1921 - Lettera estero di 2 porti, peso fra 21/40 grammi, assicurata per 34 scaglioni fra 9.901/10.200 l. tariffa 21,90 l. (90 cent. lettera - 60 cent. e 30 cent. per il 2° porto, 60 cent. di raccomandata, 20,40 l. di assicurazione - 60 cent. ogni 300 l.) da Torino a Parigi (Francia).



04.09.1922 Lettera estero di 3° porto, peso fra 41/60 grammi, tariffa 1,60 l. (80 cent. per il 1° porto di lettera e 80 cent. per i restanti 2 porti - 40 cent. ogni porto di 20 grammi) da Torino a Larache (Marocco).



30.01.1922 - Lettera estero raccomandata di 1° porto, peso fino a 20 grammi, tariffa 1,60 l. (80 cent. di lettera, 80 cent. di raccomandazione) da Madonna di Tirano a Slezska Ostrava (Cecoslovacchia).



20.07.1922 - Lettera estero raccomandata espreso di 1° porto, peso fino a 20 grammi, tariffa 3,20 l. (80 cent. di lettera, 80 cent. di raccomandazione, 1,60 l. di espreso) da Trieste a Nizza.



20.12.1922 - Lettera estero di 4° porto, peso fra 61/80 grammi, assicurata per il 4° scaglione di assicurazione fra 901/1.200 l., tariffa 5,60 l. (80 cent. per il 1° porto di lettera e 1,20 l. per i restanti 3 porti - 40 cent. per ogni porto di 20 grammi, 80 cent. di raccomandazione, 3,20 l. di assicurazione - 80 cent. per ogni scaglione di 300 l.) da L'Aquila a Poitiers (Francia).

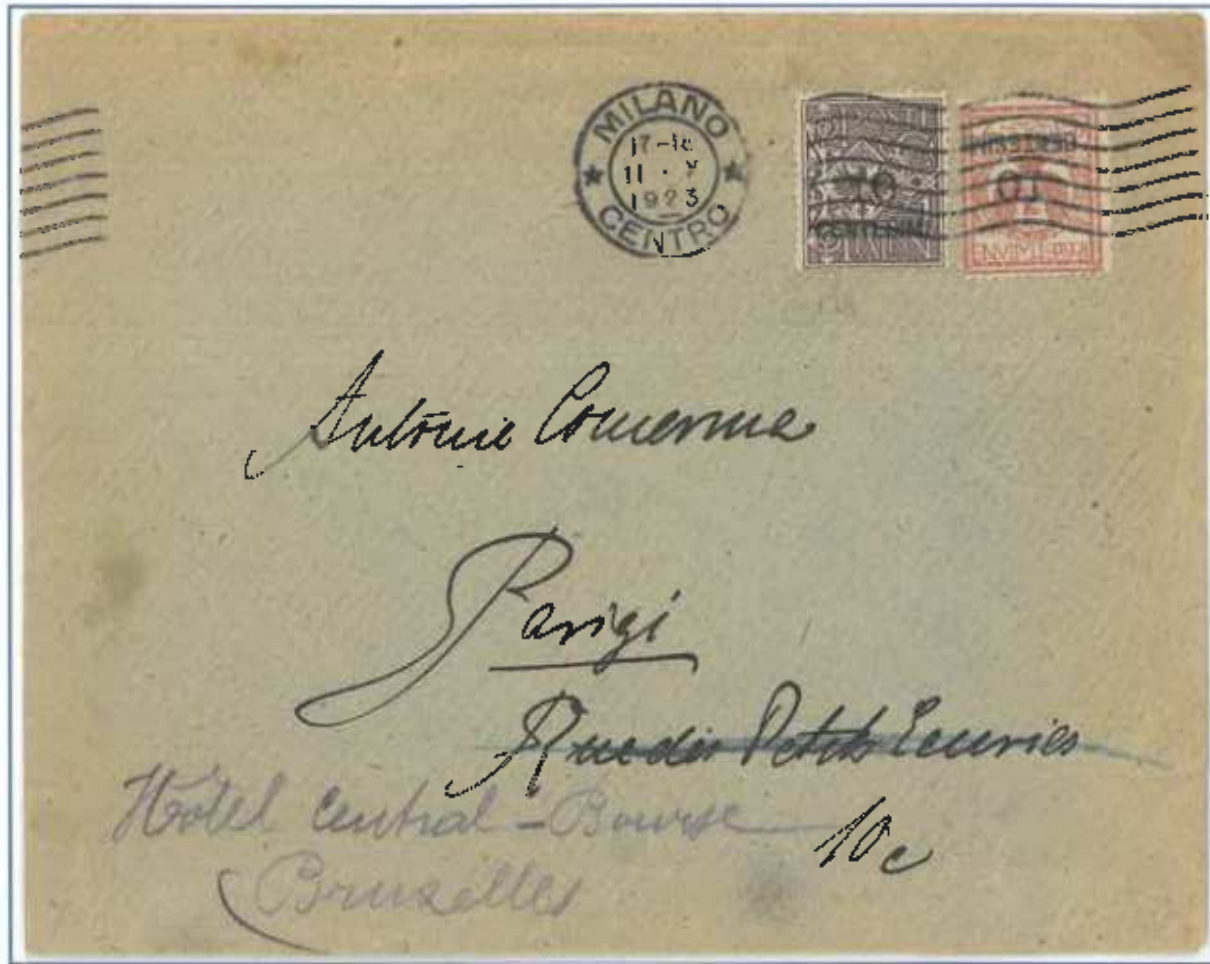

11.10.1923 - Stampo estero di 1° porto, peso fino a 50 grammi, tariffa 20 cent. assolta con una affrancatura gemellare dei 10 cent. soprastampati su 1 e 2 cent. fioreale da Milano a Parigi (Francia) poi rispedita a Bruxelles (Belgio).



25.07.1923 - Cartolina postale estero in tariffa ridotta affrancata per 45 cent. a seguito degli accordi di Portorose del 23 Novembre 1921 da Siena a Praga (Cecoslovacchia).



12.12.1924 - Cartolina postale estero tariffa 60 cent. da Firenze a New York. Affrancatura assolta con valori gemelli del 25 cent.



15.05.1925 - Lettera estero di 1° porto, peso fino a 20 grammi, in tariffa ridotta di 75 cent. anziché 1 l. a seguito degli accordi di Portorose da Laurana a Vienna (Austria). La lettera fu inizialmente tassata e poi detassata.



05.05.1924 - Lettera estero di 1° porto, peso fino a 20 grammi, tariffa 1 l. da Alessandria a Loire (Francia).



01.02.1924 - Lettera estero di 2° porto, peso fra 21/40 grammi, in tariffa ridotta a seguito degli accordi di Portorose tariffa 1,25 l. (75 cent. per il 1° porto e 50 cent. per il 2° porto da Bolzano a Vicenza (Austria)).



20.02.1924 - Lettera estero 1° porto raccomandata, peso fino a 20 grammi, tariffa 2 l. (1 l. di lettera, 1 l. di raccomandazione) da Torino a Francoforte sul Meno (Germania).



09.05.1925 - Lettera estero di 1° porto raccomandata, peso fino a 20 grammi, tariffa 2 l. (1 l. di lettera, 1 l. di raccomandazione) da Genova a Zurigo (Svizzeri).



15.11.1923 Lettera estero di 1° porto, peso fino a 20 grammi, assicurata per il 1° scaglione fino a 300 l. tariffa 3 l. (1 l. di lettera, 1 l. di raccomandazione, 1 l. di assicurazione) da Lanusei a Lauscha (Germania).

01.10.1925 - Lettera estero di 1° porto raccomandata espresso, peso fino a 20 grammi, in tariffa ridotta a seguito degli accordi di Portorose tariffa 3,75 l. (75 cent. di lettera in tariffa ridotta, 1 l. di raccomandazione, 2 l. di espresso) da Portorose a Salisburgo (Austria).



03.12.1924 - Lettera estero di 1° porto, peso fino a 20 grammi, assicurata per il 2° scaglione fra 301/600 l. tariffa 4 l. (1 l. di lettera, 1 l. di raccomandazione, 2 l. di assicurazione - 1 l. ogni 300 l.) da La Thuile a Martigny (Svizzera).



15.11.1924 - Lettera estero di 7 porti raccomandata, peso fra 121/140 grammi, tariffa 5 l. (1 l. per il 1° porto di lettera, 3 l. per i restanti 6 porti - 50 cent. per ogni porto di 20 grammi, 1 l. di raccomandazione) da Firenze a Freetown (Sierra Leone). Destinazione non comune.

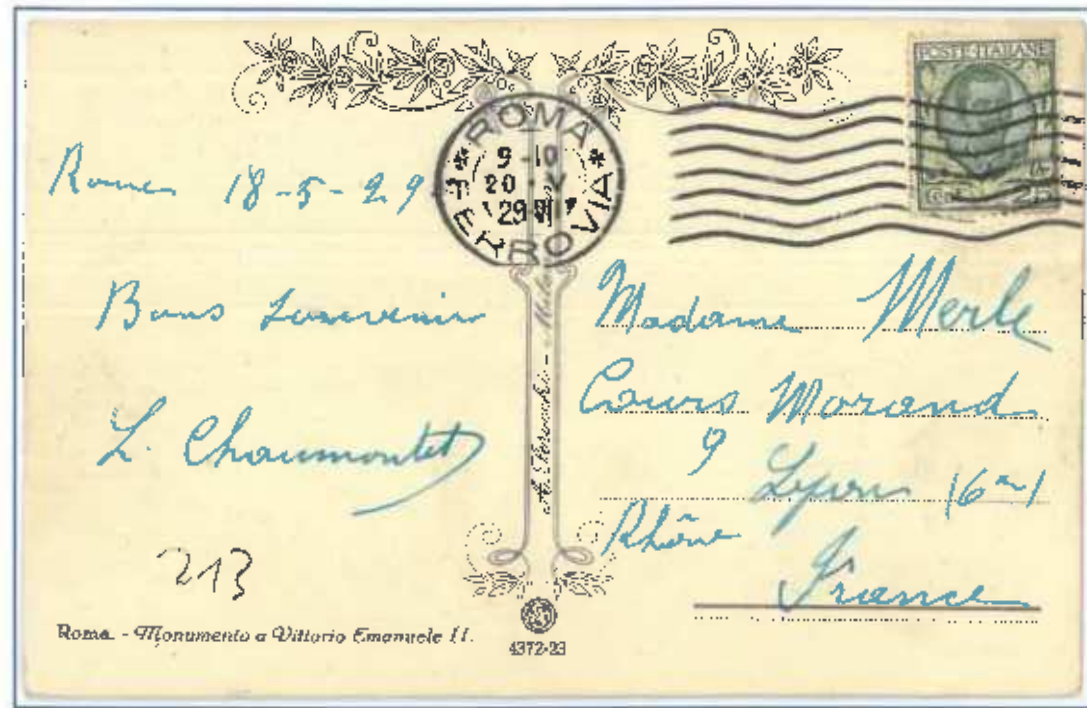

20.05.1929 – Cartolina illustrata estero tariffa 25 cent. da Roma a Rhoan (Francia).



07.09.1930 – Cartolina postale estero tariffa 75 cent. da Milano a Gictroz (Svizzera).



26.01.1927 – Avviso di ricevimento tariffa 1,25 l. di una lettera raccomandata spedita da Bologna a Wettingen (Svizzera).



26.03.1928 -- Lettera estero di 1° porto fermo posta, peso fino a 20 grammi, tariffa 1,25 l. da Corno a Tokio (Giappone).



28.01.1930 - Stampe estero raccomandate 1° porto fino a 50 grammi tariffa 1,50 l. (25 cent. di stampe, 1,25 l. di raccomandazione) da Bologna a Parigi (Francia).



18.05.1926 - Lettera estero di 2° porto, peso fra 21/40 grammi, tariffa 2 l. (1,25 l. per il 1° porto e 75 cent. per il 2° porto) da Catania a S. Gallo (Svizzera)



08.02.1930 - Lettera di 1° porto raccomandata estero per la Città del Vaticano tariffa 2,05 l. (80 cent di lettera, 1,25 l. di raccomandazione). La tariffa entrò in vigore il 1° agosto del 1929 a seguito dei nuovi rapporti fra lo Stato Italiano e la Santa Sede dopo la firma dei Patti Lateranensi.



15.02.1926 - Campione senza valore estero di 3° porto raccomandato, peso fra 151/200 grammi, tariffa 2,25 l. (50 cent. per il 1° porto di CSV fino a 100 grammi, 50 cent. per i successivi 2 porti - 25 cent. ogni porto di 50 grammi, 1,25 l. di raccomandazione) da Milano a Gera Zwozzen (Germania).



19.11.1927 - Lettera esteri di 1° porto raccomandata, peso fino a 20 grammi, tariffa 2,50 L. (1,25 L. di lettera, 1,25 L. di raccomandazione) da Milano a Berna (Svizzera).



15.02.1926 - Campione senza valore estero di 4° porto raccomandato, peso fra 201/250 grammi, tariffa 2,50 L. (50 cent. per il 1° porto di CSV fino a 100 grammi, 75 cent. per i successivi 3 porti - 25 cent. ogni porto di 50 grammi, 1,25 L. di raccomandazione) da Torino a St. George nini Schwarzwald (Germania).

6° PERIODO TARIFFARIO 01.01.1926/31.12.1930



27.05.1930 - Cartolina postale estero posta aerea tariffa 2,75 L. (75 cent. di cartolina postale, 2 L. di posta aerea) da Venezia a Ichen (Germania) con transito a Basilea (Svizzera).



01.07.1927 - Lettera di 6° porto raccomandata estero, peso fra 101/120 grammi, tariffa 6,05 L. (1,25 L. per il 1° porto di lettera, 3,75 L. per i restanti 5 porti di lettera - 75 cent. ogni porto di 20 grammi, 1,25 L. di raccomandazione) da Roma a Philadelphia (U.S.A.).



19.12.1930 – Lettera estero di 1° porto raccomandata posta aerea, peso fino a 10 grammi, tariffa 10,20 l. (1,25 l. di lettera, 1,25 l. di raccomandazione, 7,70 l. per il porto aereo fino a 10 grammi) da Torino a S. Paolo (Brasile). Affrancata in cecoso di 25 cent. con l'uso del 5 l. florale negli ultimi giorni di validità postale.



26.05.1930 – Lettera di 2° porto estero, peso fra 21/40 grammi, assicurata per 20 scaglioni fra 5.701/6.000 l. tariffa 28,75 l. (1,25 l. per il 1° porto di lettera e 75 cent. per il 2° porto di lettera, 1,25 l. di raccomandazione, 25 l. per i 20 scaglioni di assicurazione - 1,25 l. per ogni scaglione di 300 l.) da Como a Londra. La busta venne danneggiata dall'acqua di mare così come risulta dal timbro "DAMAGED BY SEA WATER" apposto sia sul fronte che sul retro della busta.

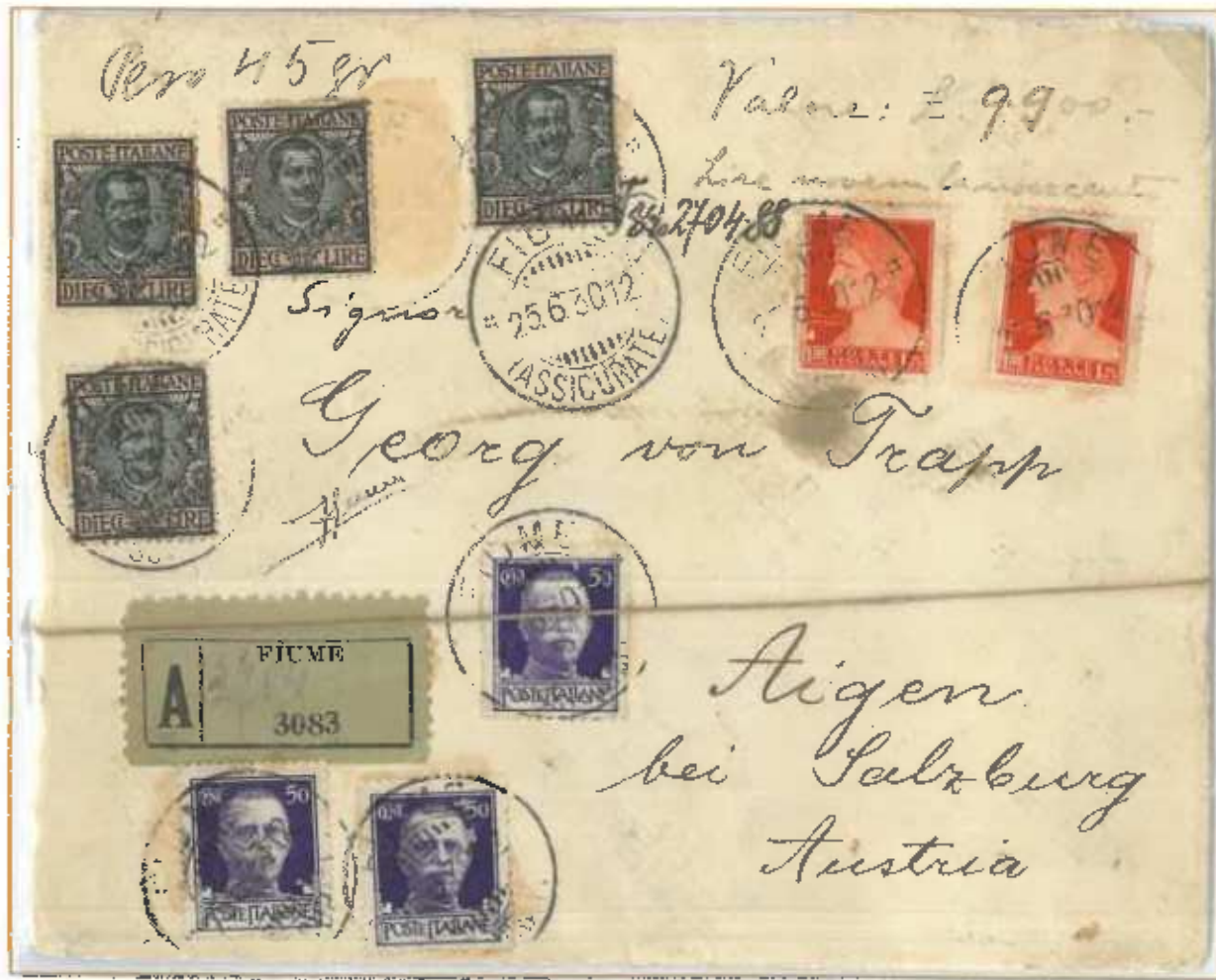

25.06.1930 – Lettera estero di 3° porto, peso fra 41/60 grammi, assicurata per 33 scaglioni fra 9.601/9.900 tariffa 45 l. (1 l. per il 1° porto di lettera in tariffa ridotta per gli accordi di Portorosc, 1,50 l. per i successivi 2 porti - 75 cent. ogni porto di 20 grammi, 1,25 l. di raccomandazione, 41,25 l. per i 33 scaglioni di assicurazione - 1,25 l. per ogni scaglione di 300 l.) da Fiume a Salisburgo (Austria). (e)