Corrispondenze da e per i prigionieri di guerra italiani in India nella Seconda Guerra Mondiale

di Vinicio Sesso

Fin dal 1941 affluirono in India i primi prigionieri di guerra italiani catturati nel Nord Africa a seguito della controffensiva inglese nel periodo dicembre 1940 - marzo 1941.
Alcuni studiosi affermano che la scelta della destinazione avvenisse sulla base del criterio alfabetico. I prigionieri con il cognome iniziante con le lettere dalla A alla M venivano internati in India , mentre quelli dalla N alla Z in Australia. Successivamente vennero internati in India larga parte dei militari catturati a Tobruk e a Bardia e i civili e i militari scampati alla morte nella battaglia di Capo Matapan a seguito dell'affondamento del Pola , del Fiume e dello Zara .
In India vennero reclusi anche i militari catturati in occasione della sciagurata campagna in Africa Orientale. Riguardo il numero si ritiene che nel 1943, il numero complessivo si aggirava sulle 80-90.000. E nel 1944 diminuirono sensibilmente in quanto parte di questi vennero trasferiti in Australia e in Inghilterra. Altre fonti quantificano nel dicembre 1943 la presenza nei campi di 64.453 prigionieri di cui 10.989 ufficiali e 53.464 uomini di truppa . Alla fine del 1945 il numero presente ammontava a circa 30.000 unità di cui 10.000 cooperatori.

I campi di prigionia erano suddivisi in gruppi ed erano situati in varie zone dell'India :
Gruppo Campi n° 1 (da campo 1 a campo 8) – Bangalore
Gruppo Campi n° 2 (da campo 9 a campo 16) – Bhopal
Gruppo Campi n° 3 (da campo 17 a campo 20) – Ramgarth
Gruppo Campi n° 4 (da campo 21 a campo 24) – Clement Town
Gruppo Campi n° 5 (da campo 25 a campo 28) – YOL
Campi dei Generali: Derha Dun e Prem Nagar

La collezione intende presentare corrispondenze da e per i P.O.W. in India suddivise per tipologia e, all'interno di queste, dai campi di partenza o destinazione .

Biibliografia :
Angela Giannitrapani : Quando la neve cadra' a Yol . Prigioniero in India Editore Tra le righe Libri
Sergio Antonelli : Il campo 29 Isbn Edizioni
Flavio Conti : I prigionieri di guerra italiano 1940- 1945 – Edizioni Il Mulino
Ferdinando Bersani : I dimenticati I prigionieri di guerra italiani in India 1941-1946 Edizioni Mursia
Walter Astolfi : I prigionieri di guerra
Franco Napoli : I prigionieri ed internati italiani in Tibet 1941 – 1946 Prigionieri Italiani in India durante la seconda guerra mondiale
Maria Marchetti : Italians Enemy Aliens
Maria Marchetti : Affrancature sostitutive dei francobolli nella posta aerea dei P.O.W italiani della dseconda guerra mondiale .
Maria Marchetti : La posta dei prigionieri di guerra . Miei cari genitori mi trovo prigioniero .
Francesco Tria : I prigionieri di guerra italiani nel secondo conflitto mondiale
Ruggero Buzzetti : 1940-1947 La corrispondenza dei prigionieri e internati italiani detenuti dagli alleati
Roberto Salvatori : memorie di un prigioniero di guerra Luigi Auditori
Il diario di Nicola Santecchia : prigioniero in India
Angela Giannitrapani : I prigionieri italiani nei campi indiani
A zonzo per i campi di prigionia dell'India , chi era il sottotenente Anastasio? Di Dario Spaccapeli , Franco Diella e Italo Riera .
Marco Martini : Atletica a Yol
Angelo Marchese : Antonio Monetti , prigioniero n° 125757
Forum Aicpm : Internati civili in India – Dehradun

Busta da Campo N° 1 : BANGALORE

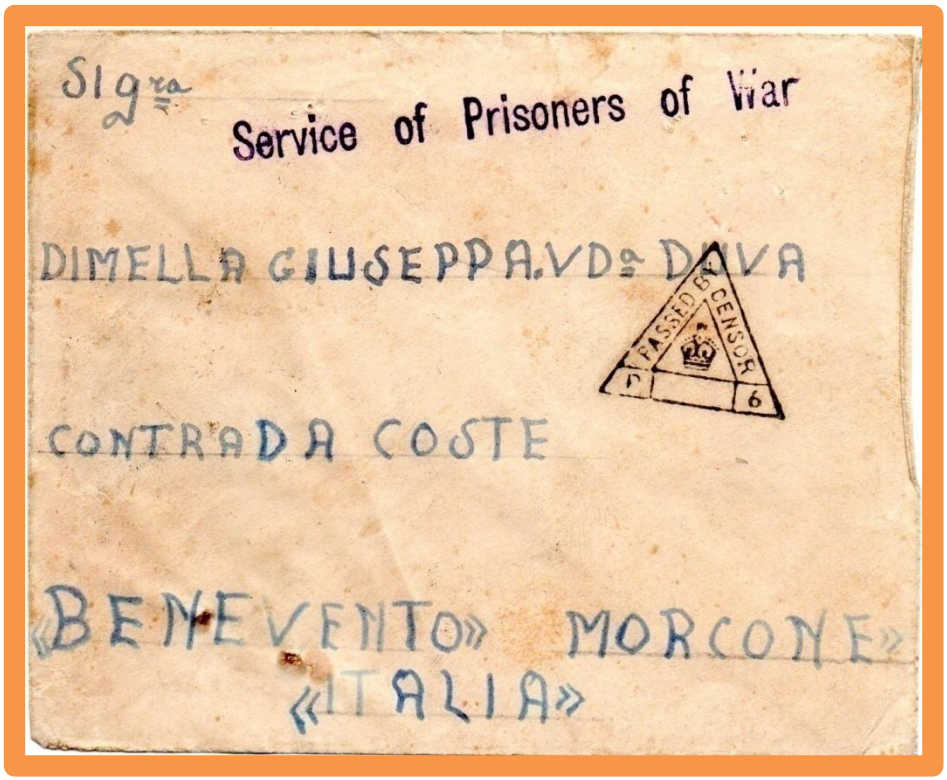

Busta con lettera da P.O.W Campo 1 Bangalore per Morcone (Benevento) pervenuta il 29/3/1942. Bollo di censura inglese triangolare in partenza e bollo di censura italiana in arrivo.

Pieghevole da Campo N° 1 : BANGALORE

Pieghevole per prigionieri spedita dal Campo n° 1 Bangalore per Rosali' (Reggio Calabria)

Busta da Campo N° 2 : BANGALORE

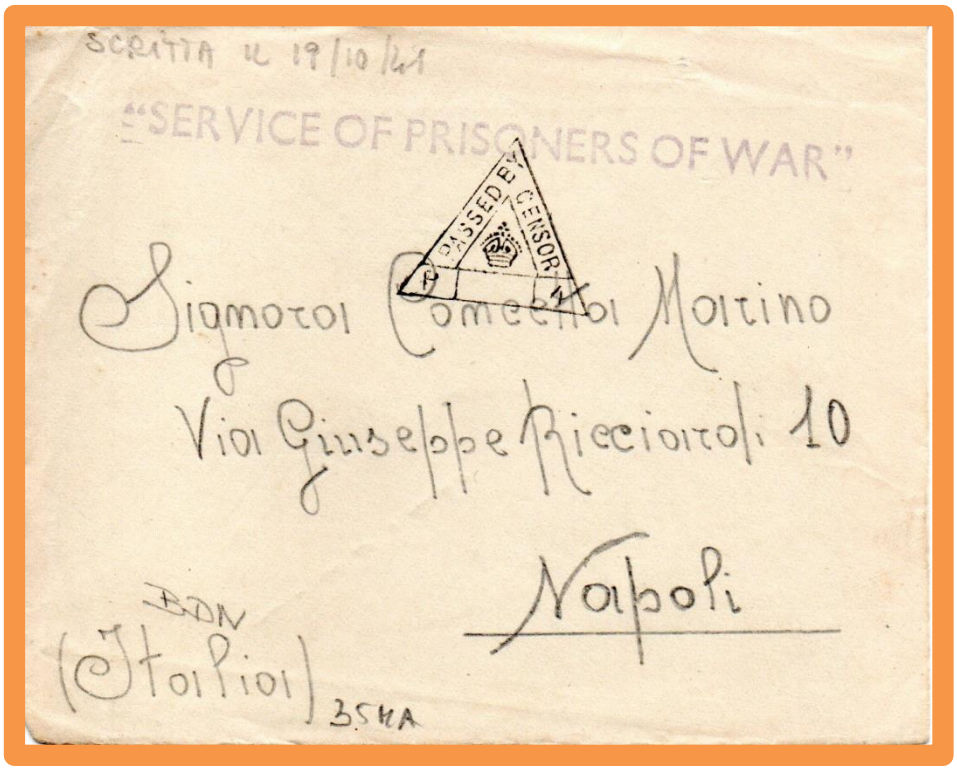

Busta con lettera da P.O.W Campo 2 Bangalore per Napoli spedita il 19/10/1941 . Bollo di censura inglese triangolare in partenza e bollo di censura italiana in arrivo.

Cartolina postale da Campo N° 2 : BANGALORE

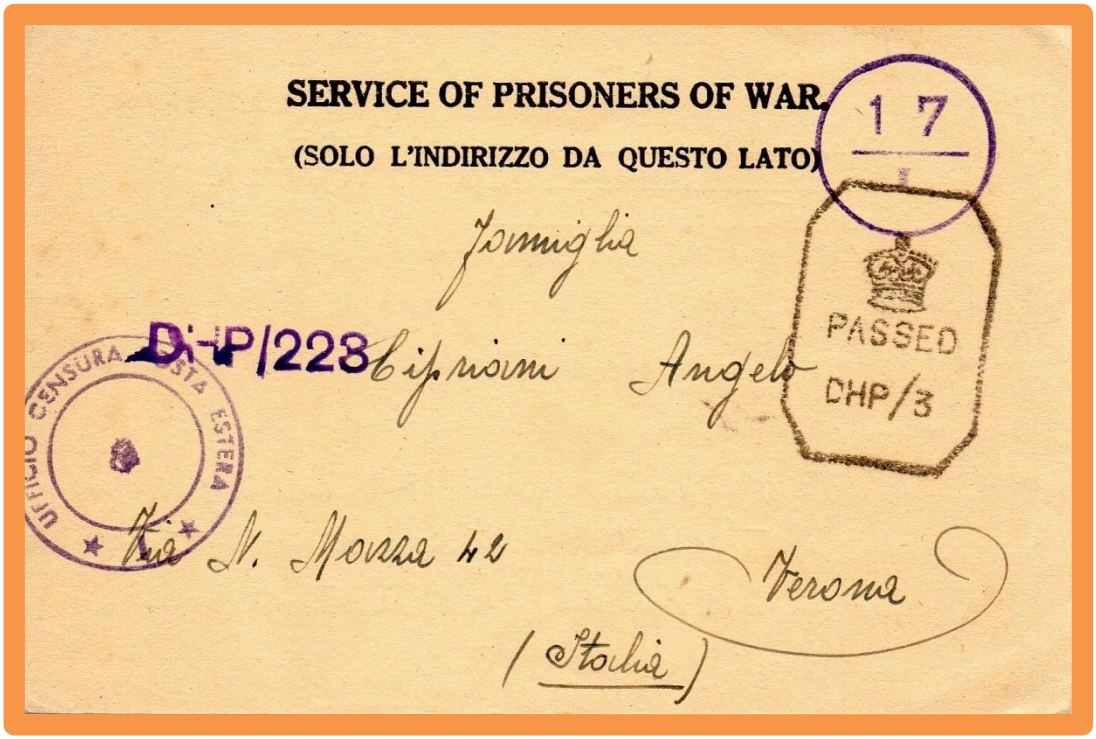

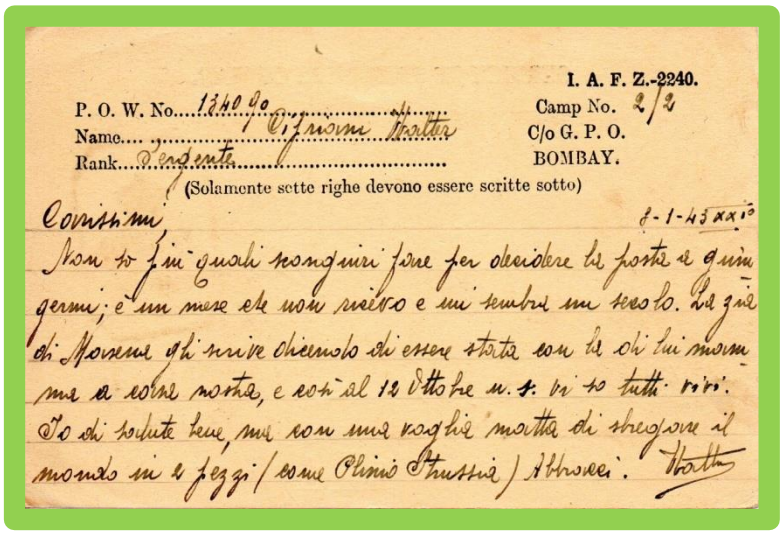

I. A. F. Z.-2240.

P. O. W. No. 1240 90
Name Cipriani Walter
Rank Sergente

Camp No. 2/2
C/o G. P. O.
BOMBAY.

(Solamente sette righe devono essere scritte sotto)

Carissimi 8-1-45 XXIO

Non so fin quali sconguiri fare per decidere le poste a quindi giorni; è un mese che non ricevo e mi sembra un secolo. La zia di Mossa gli scrive dicendo di essere stata con la di lui mamma a colle nostra, e così al 12 Ottobre u. s. vi so tutti vivi. So di salute bene, ma con una voglia matta di sbrogare il mondo in 2 pezzi (come Plinio Strussia) Abbracci. Walter

Cartolina postale per prigionieri spedita l'8/1/1943 dal Campo n° 2 wing 2 Bangalore per Verona. Bollo di censura DHP/3 di Bombay.

Bolli di censura di altri uffici postali sono :
DHC – DHP Bombay ; DHA-DHF-DHZ Calcutta ; DHO-DHT Delhi ; DHN Dehra Dun

Pieghevole da Campo N° 2 : BANGALORE

Pieghevole per prigionieri spedita dal Campo n° 2 Bangalore per Capestrano (L'Aquila).

Cartolina postale da Campo N° 3: BANGALORE

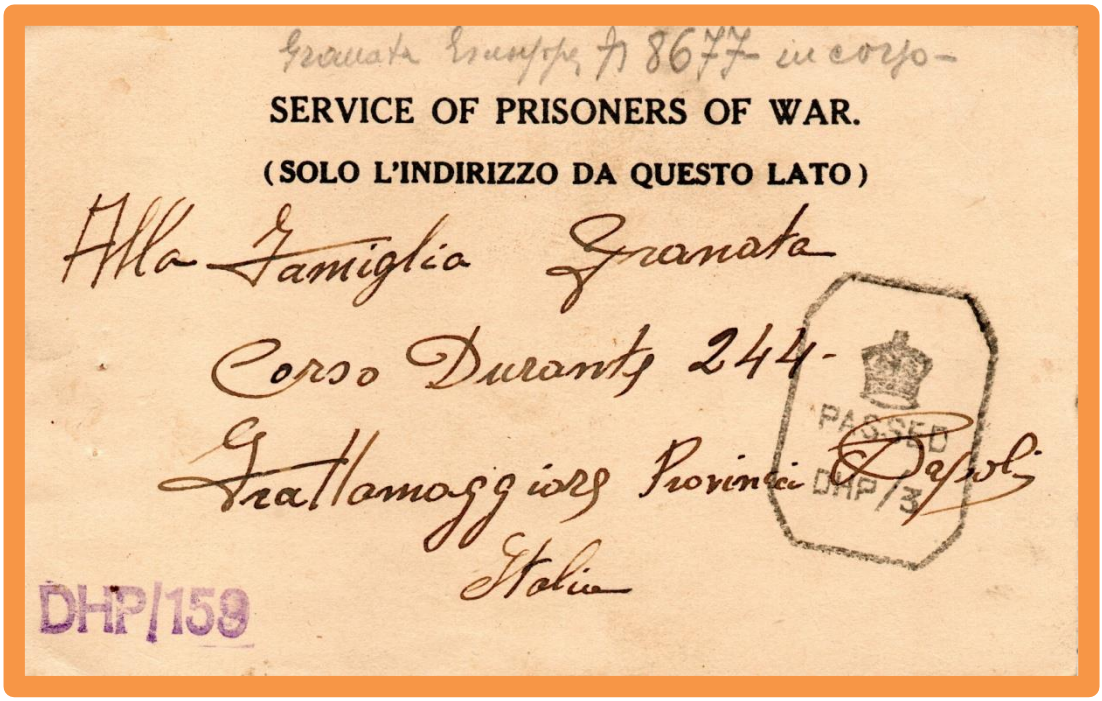

Cartolina postale per prigionieri spedita il 3/1/1944 dal Campo n° 3 Bangalore per Frattamaggiore (Napoli).

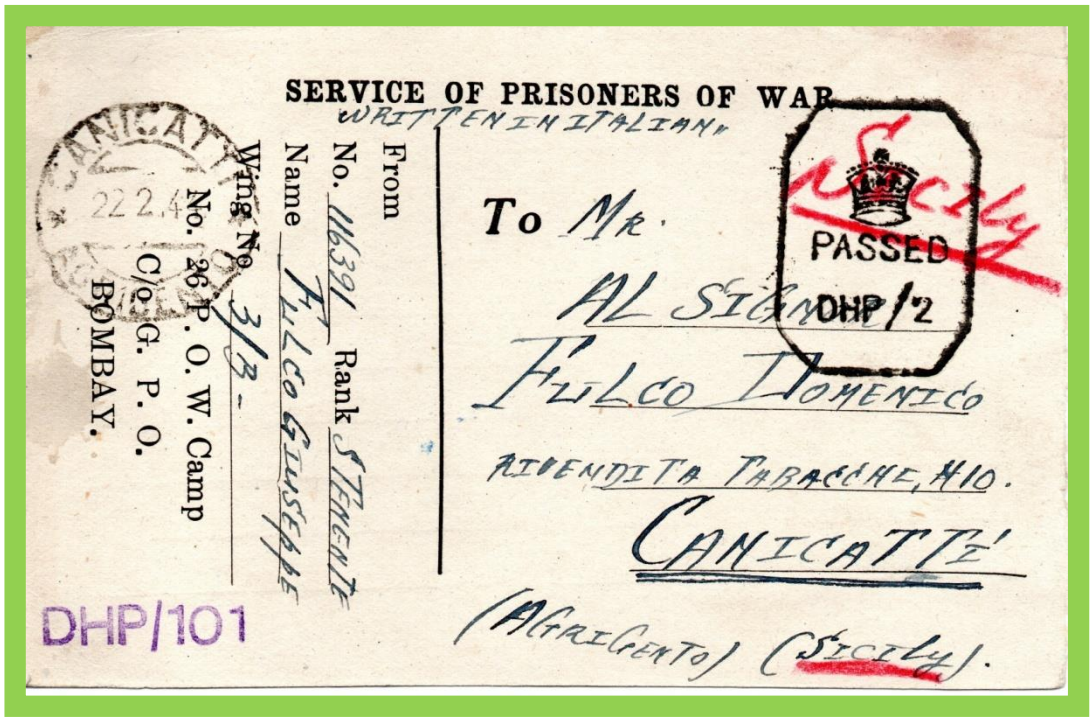

Cartolina postale per prigionieri spedita dal Campo n° 3 Bangalore per Canicattì (Agrigento).

Pieghevole da Campo N° 3 : BANGALORE

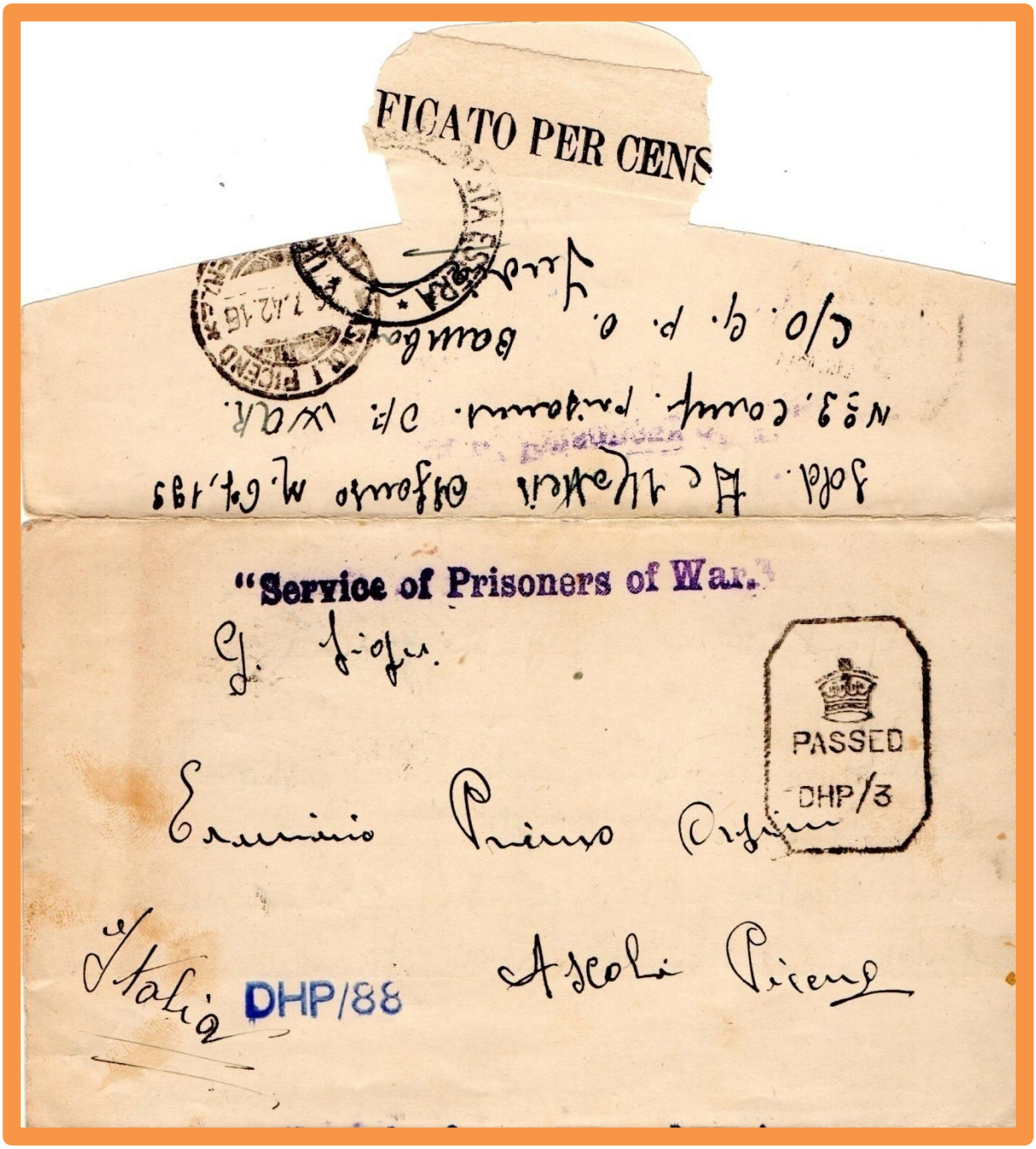

Pieghevole per prigionieri spedita dal Campo n° 3 Bangalore per Ascoli Piceno.

Pieghevole per Campo N° 3 : BANGALORE

Pieghevole da Lanzo Intelvi per POW campo 3 wing 4 Bangalore via aerea.

Pieghevole da Campo N° 4 : BANGALORE

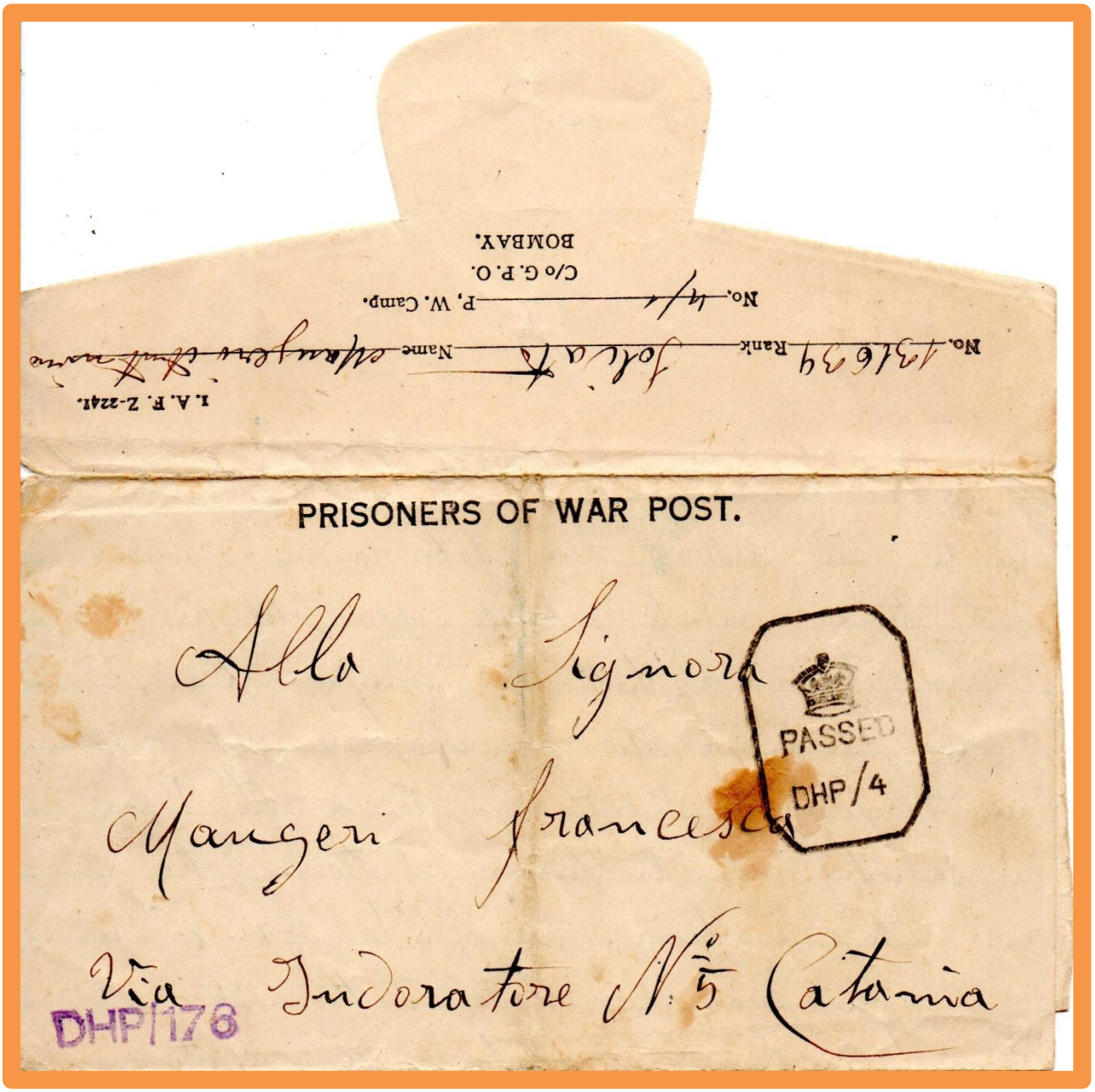

Pieghevole per prigionieri spedita dal Campo n° 4 Bangalore per Catania.

Busta per Campo N° 4 : BANGALORE

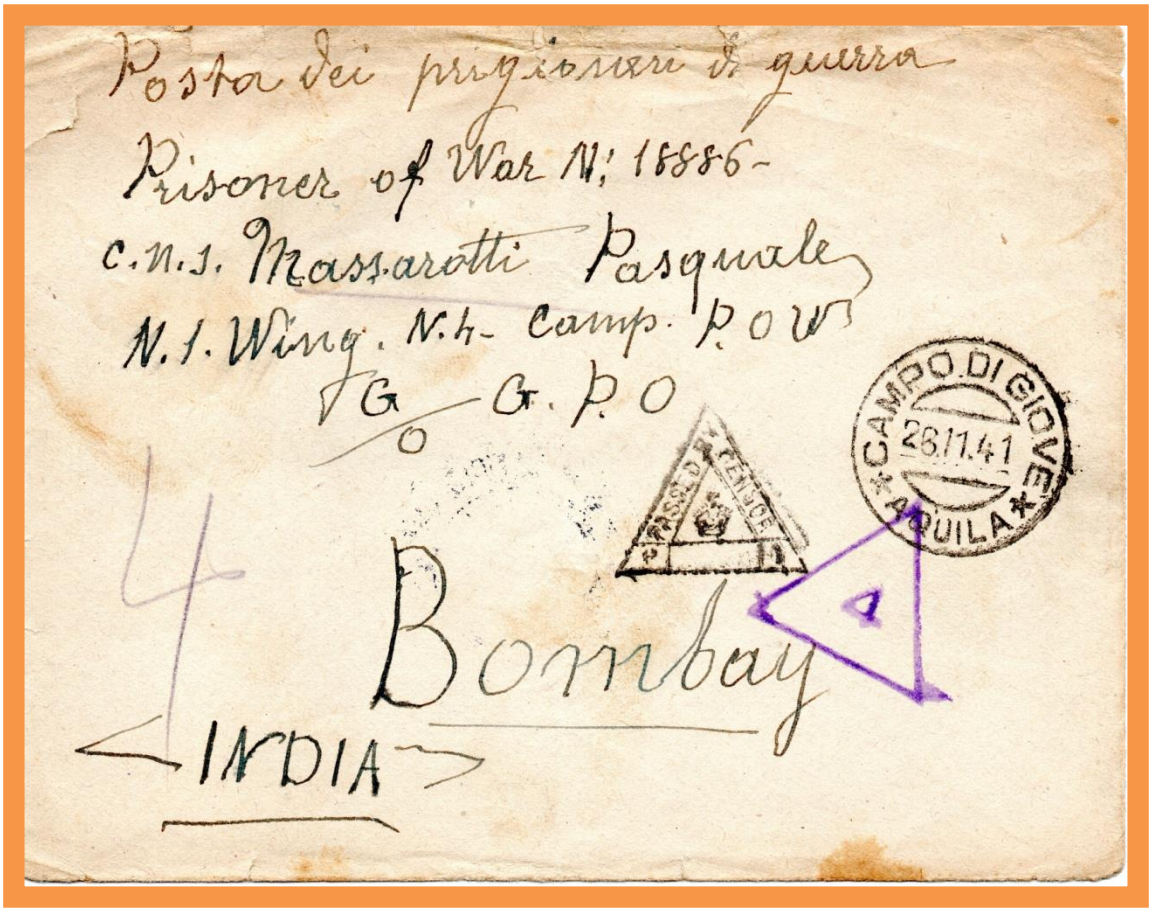

Busta con lettera per P.O.W Campo 4 Bangalore per Campo di Giove spedita il 2611/1941. Bollo di censura inglese triangolare in partenza e bollo di censura italiana in arrivo.

Cartolina postale da Campo N° 5 : BANGALORE

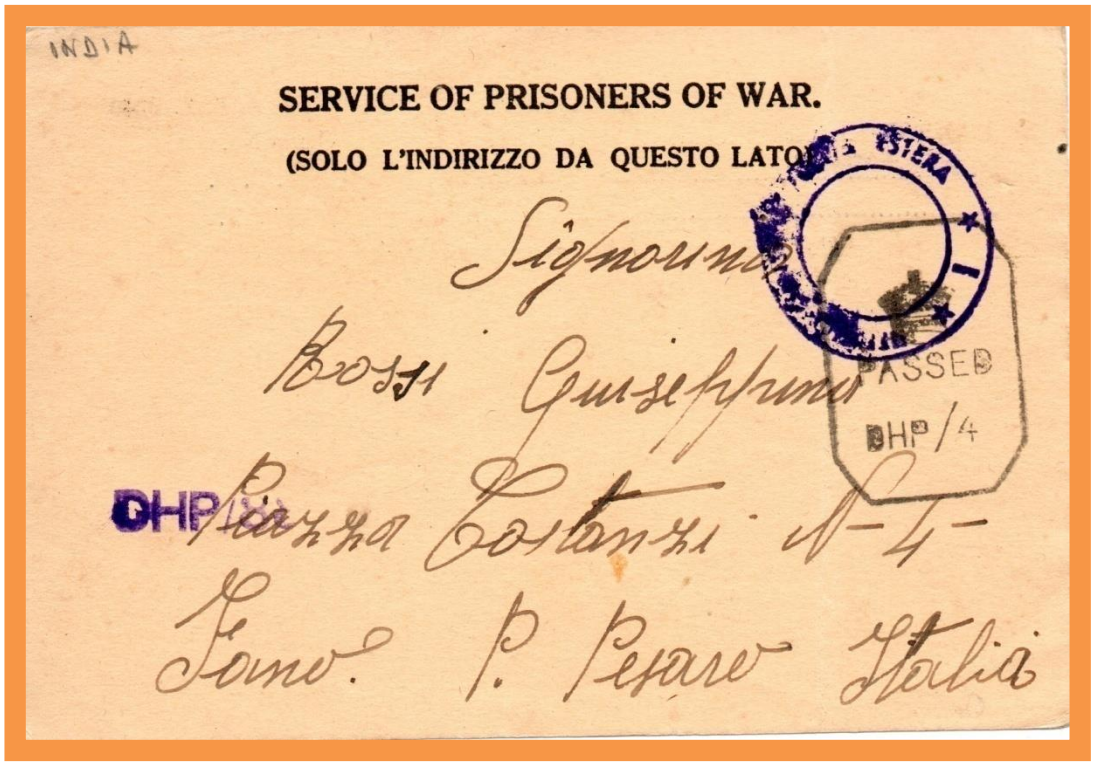
INDIA

SERVICE OF PRISONERS OF WAR.

(SOLO L'INDIRIZZO DA QUESTO LATO)

Signorina
Rossi Giuseppina
Piazza Costanzi N-4-
Fano P. Pesaro Italia

PASSED
BHP/4

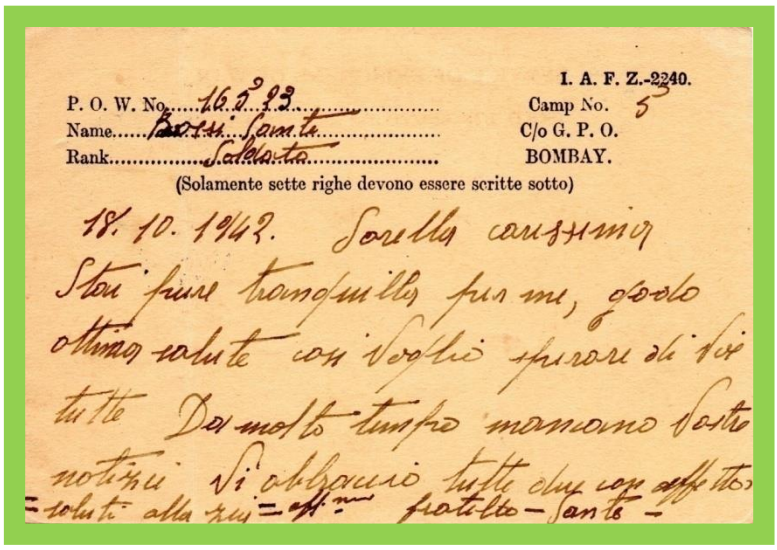
I. A. F. Z.-2240.

P. O. W. No. 16523
Name. Rossi Santa
Rank. Soldato

Camp No. 5
C/o G. P. O.
BOMBAY.

(Solamente sette righe devono essere scritte sotto)

18. 10. 1942. Sorella carissima
Sto sempre tranquilla per me, godo
ottima salute con i voglio sperare di voi
tutte Da molto tempo mancano vostre
notizie Vi abbraccio tutte due con affetto
= saluti alla zia = aff.mo fratello - Santa -

Cartolina postale per prigionieri spedita il 18/10/1942 dal Campo n° 5 Bangalore per Fano.

Pieghevole da Campo N° 5 : BANGALORE

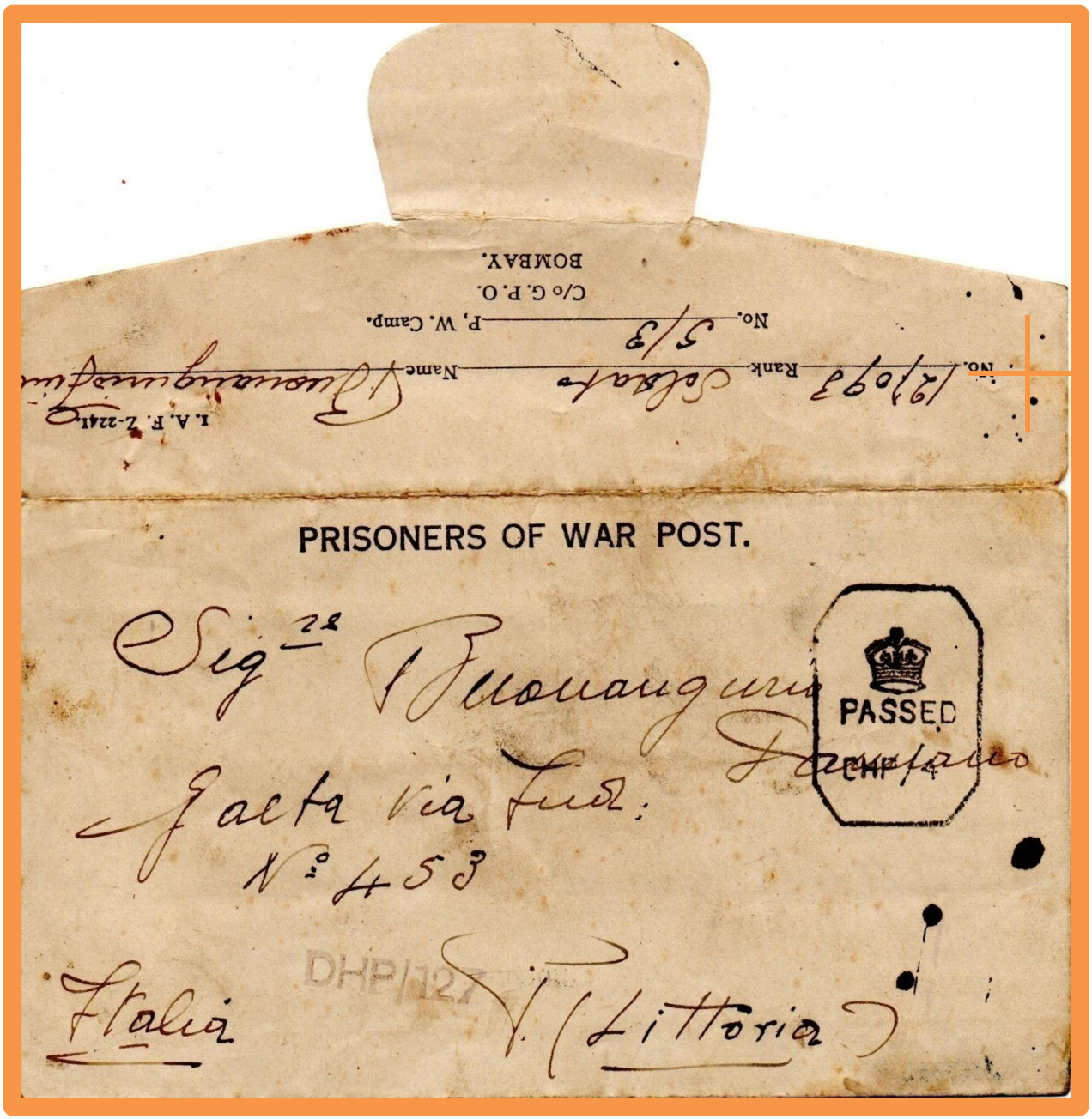

Pieghevole per prigionieri spedita dal Campo n° 5 Bangalore per Gaeta . Al verso bollo in cartella viola attestante il trasferimento del P.O.W in Australia .

Pieghevole da Campo N° 5 : BANGALORE

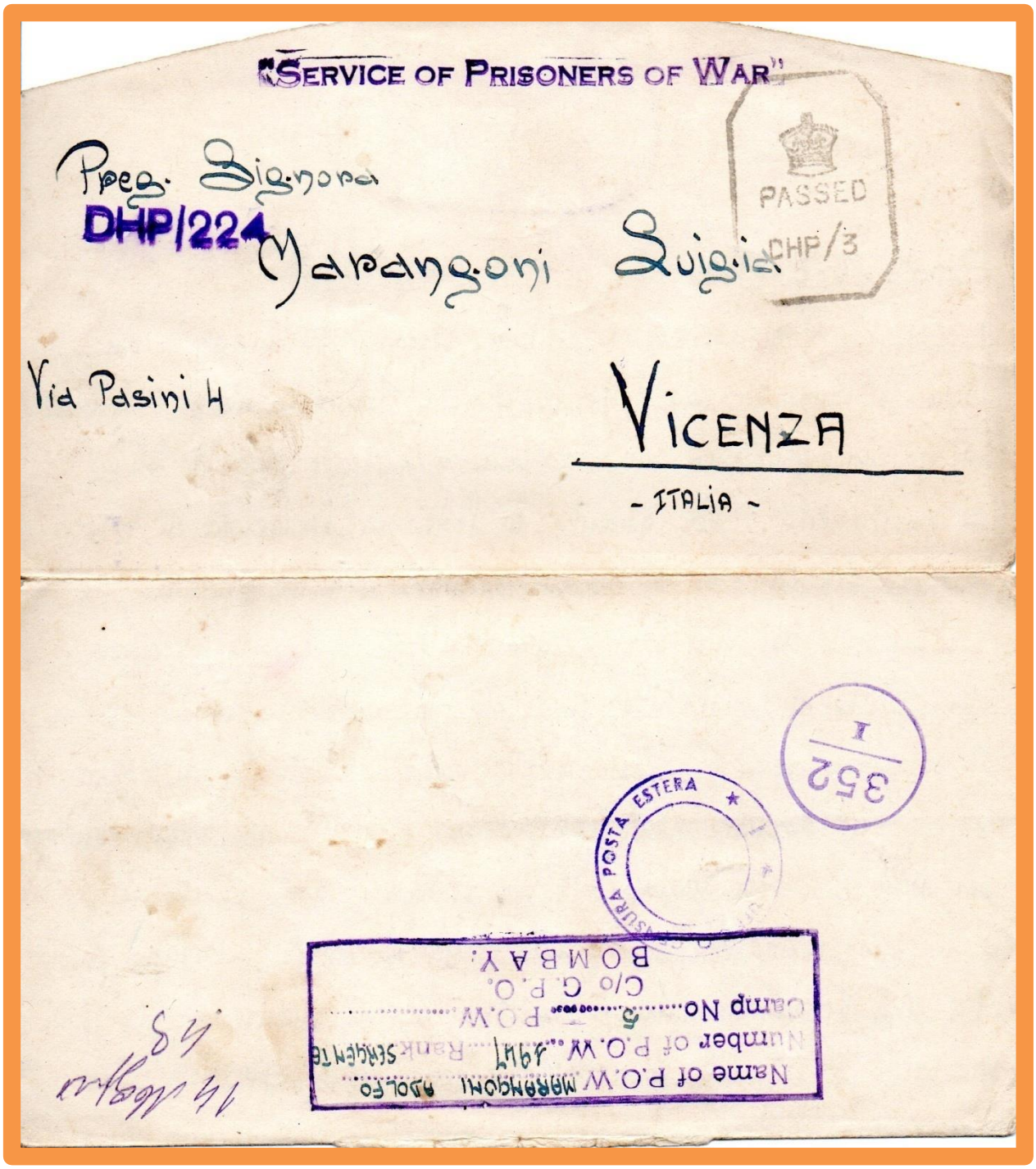

Pieghevole per prigionieri spedita dal Campo n° 5 Bangalore per Vicenza.

Busta da Campo N° 6 : BANGALORE

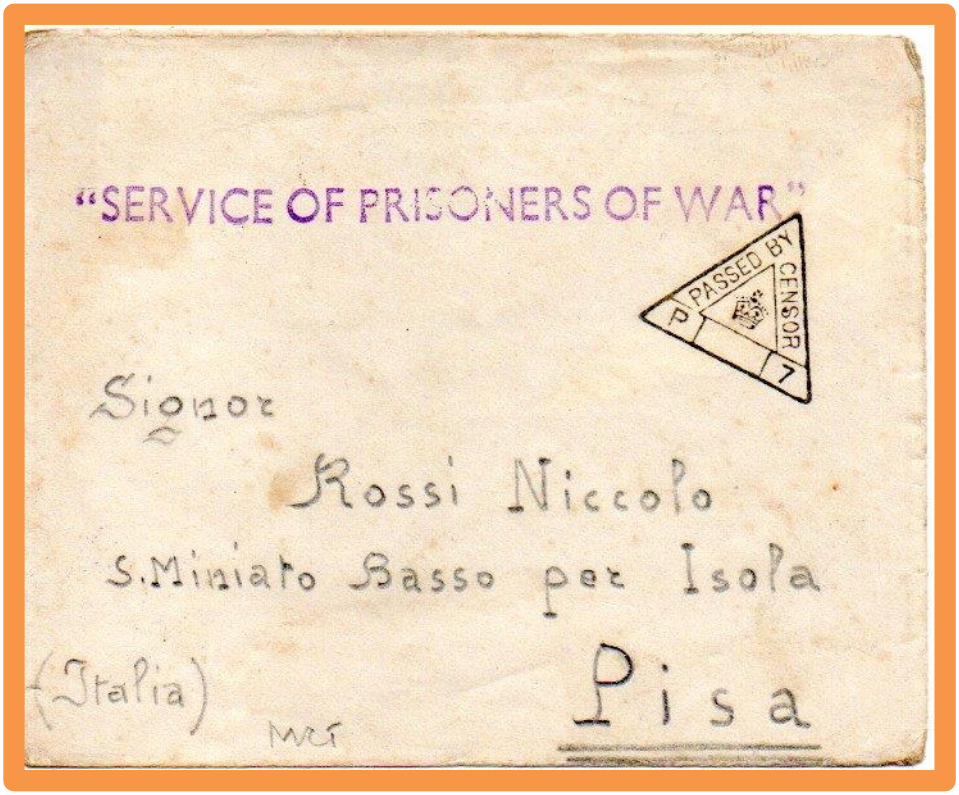

Busta spedita dal Campo n°6 Bangalore per San Miniato Basso per Isola (Pisa)

Cartolina postale da Campo N° 6 : BANGALORE

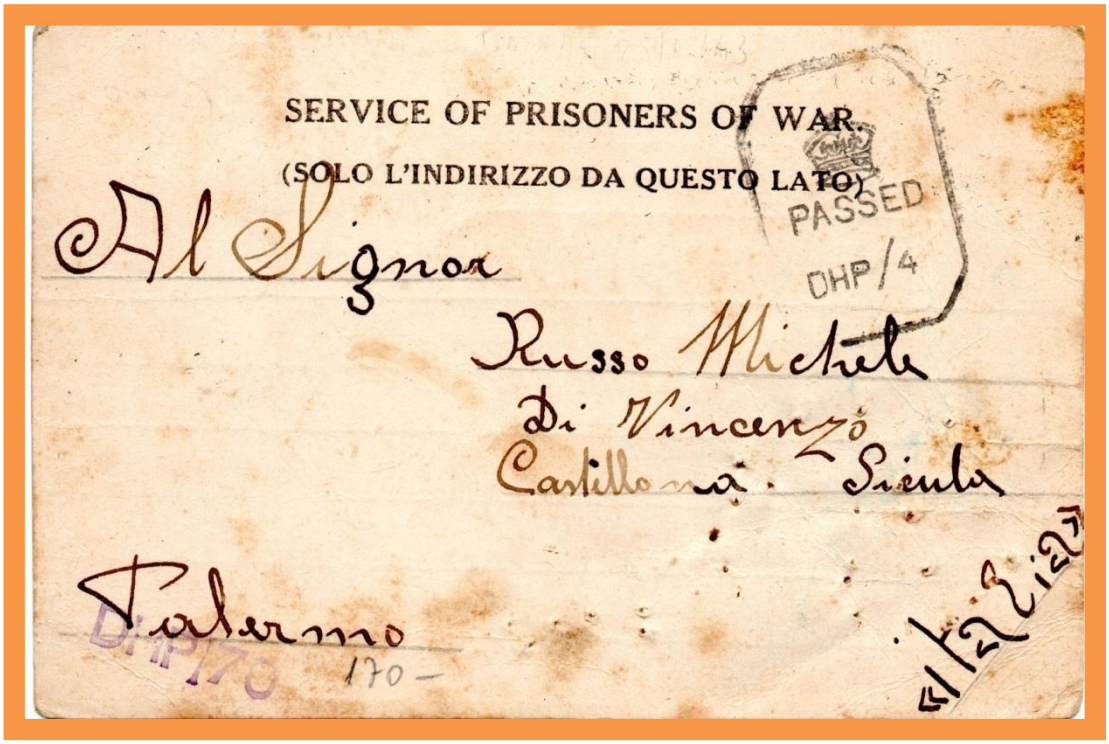

SERVICE OF PRISONERS OF WAR.

(SOLO L'INDIRIZZO DA QUESTO LATO)

PASSED

DHP/4

Al Signor

Russo Michele

Di Vincenzo

Castellamare Sicula

Palermo

170 –

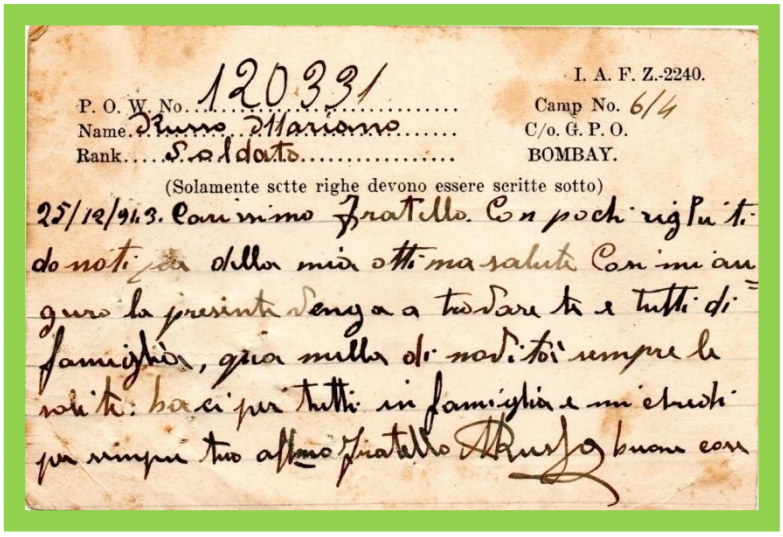

I. A. F. Z.-2240.

P. O. W. No. 120331

Name. Russo Mariano

Rank. Soldato

Camp No. 6/4

C/o. G. P. O.

BOMBAY.

(Solamente sette righe devono essere scritte sotto)

25/12/943. Carissimo fratello. Con pochi righi ti do notizia della mia ottima salute. Con ini augurio la presente spero a trovare te e tutti di famiglia, già nulla di nuovo. Toi sempre le solite: baci per tutti in famiglia e mi chiedi per sempre tuo affmo fratello Russo buon cor

Cartolina postale per prigionieri spedita il 25/12/1943 dal Campo n°6 wing 4 Bangalore per Palermo.

Pieghevole da Campo N° 6 : BANGALORE

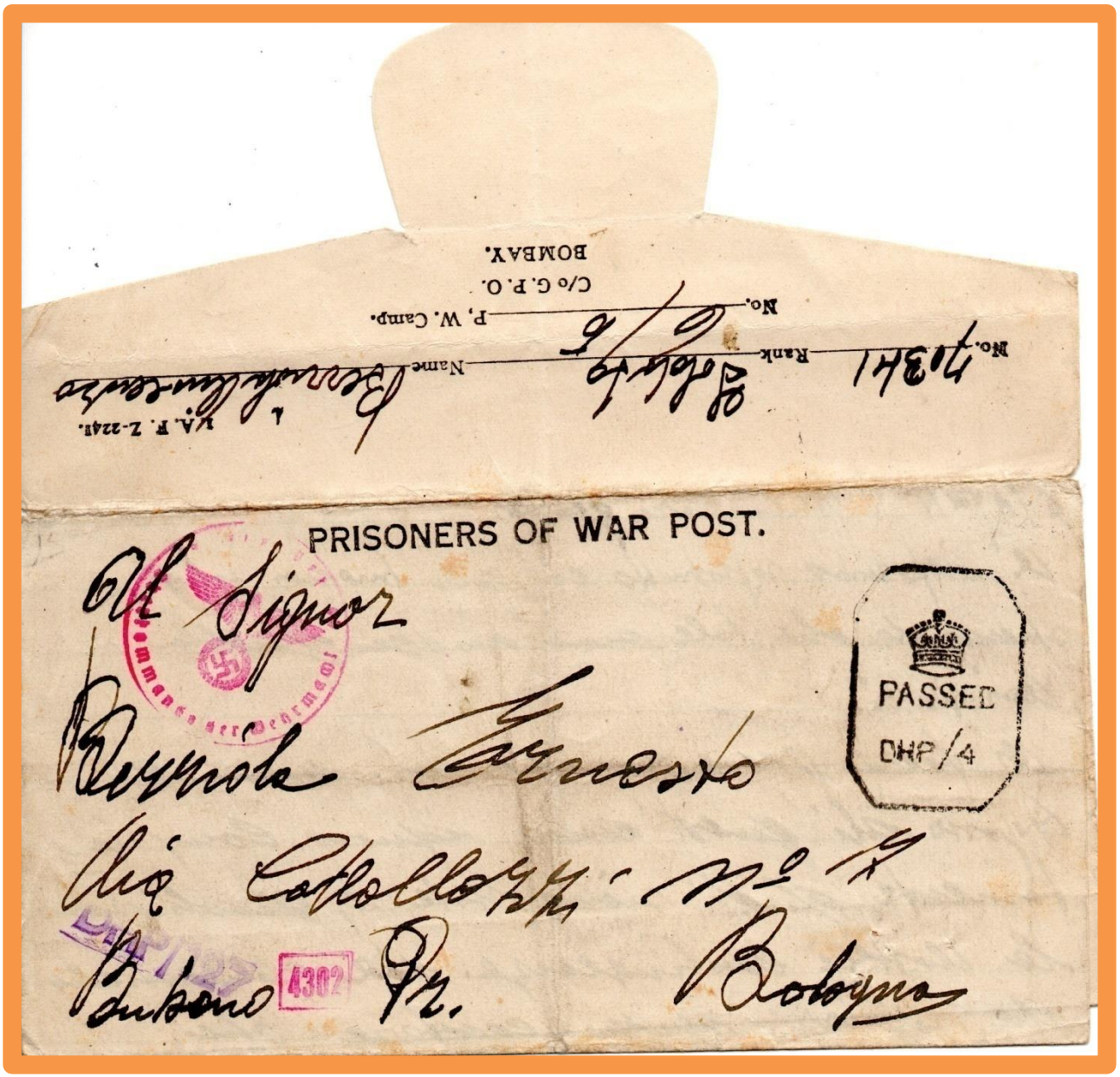

Pieghevole per prigionieri spedita dal Campo n° 6 Bangalore per Bologna. Bolli di censura tedeschi.

Cartolino postale per Campo N° 6 : BANGALORE

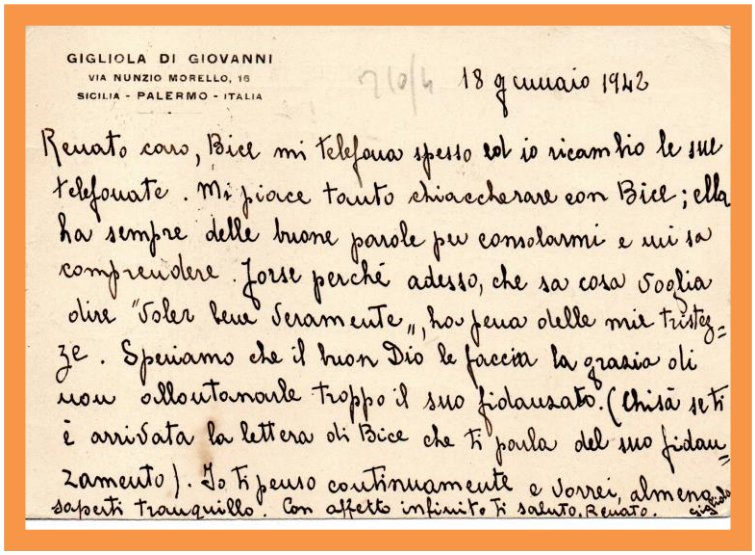

GIGLIOLA DI GIOVANNI
VIA NUNZIO MORELLO, 16
SICILIA - PALERMO - ITALIA

18 gennaio 1942

Renato caro, Bice mi telefona spesso ed io ricambio le sue telefonate. Mi piace tanto chiacchierare con Bice; ella ha sempre delle buone parole per consolarmi e sa comprendere. Forse perché adesso, che so cosa voglia dire "voler bene seramente", ho pena delle mie tristezze. Speriamo che il buon Dio le faccia la grazia di non allontanarle troppo il suo fidanzato. (Chissà se ti è arrivata la lettera di Bice che ti parla del suo fidanzamento). Io ti penso continuamente e vorrei, almeno saperti tranquillo. Con affetto infinito ti saluto. Renato.

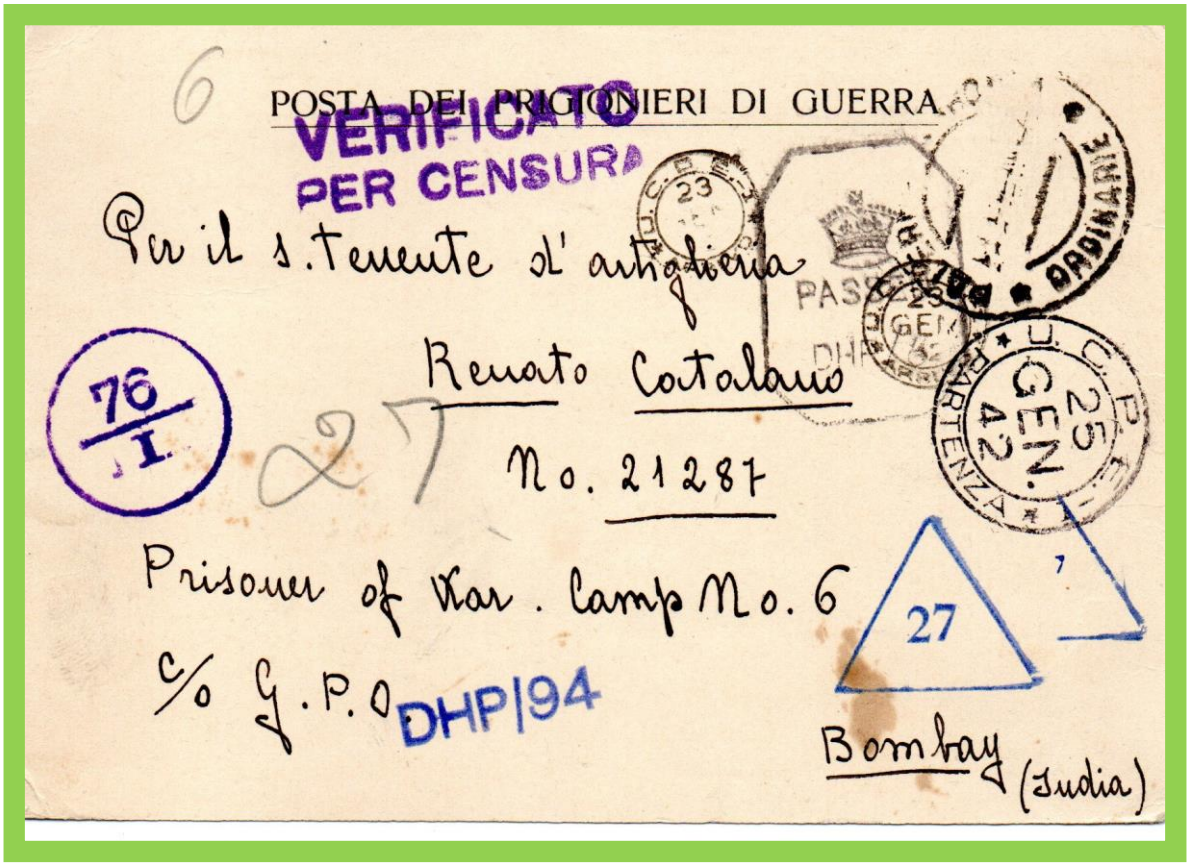

POSTA DEI PRIGIONIERI DI GUERRA

VERIFICATO PER CENSURA

Per il s. tenente d'artiglieria

Renato Cotolano

No. 21287

Prisoner of War. Camp No. 6

c/o G.P.O. DHP/94

Bombay (India)

76/I

27

U.C.P. 23 GEN. 42 PARTENZA

U.C.P. 23 GEN. 42 ORDINARIE

PASSED DHP

Cartolina postale per prigionieri spedita da Palermo per il Campo n° 6 Bangalore. Bolli di censura tedeschi.

Modulo provvisorio campo 6 Bangalore

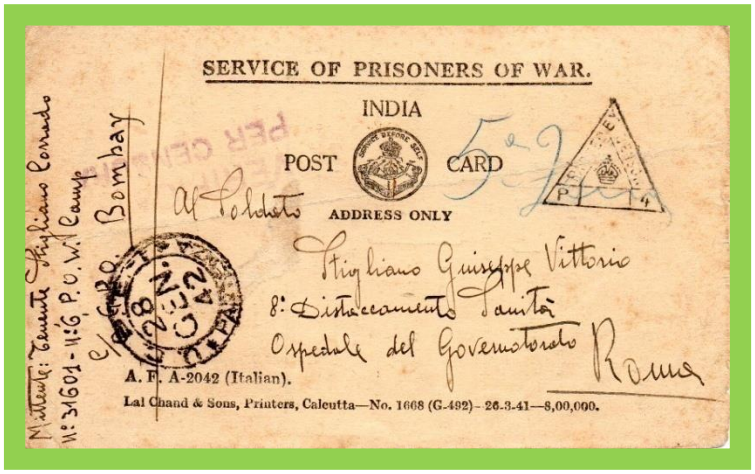

SERVICE OF PRISONERS OF WAR.

INDIA POST CARD

ADDRESS ONLY

Al Soldato

Stigliano Giuseppe Vittorio

8° Distaccamento Sanità

Ospedale del Governatorato

Roma

Matricola: Tenente Stigliano Corrado

N° 31601 - 11.6. P.O.W. Camp

Bombay

A. F. A-2042 (Italian).

Lal Chand & Sons, Printers, Calcutta—No. 1668 (G-492)- 26.3.41—8,00,000.

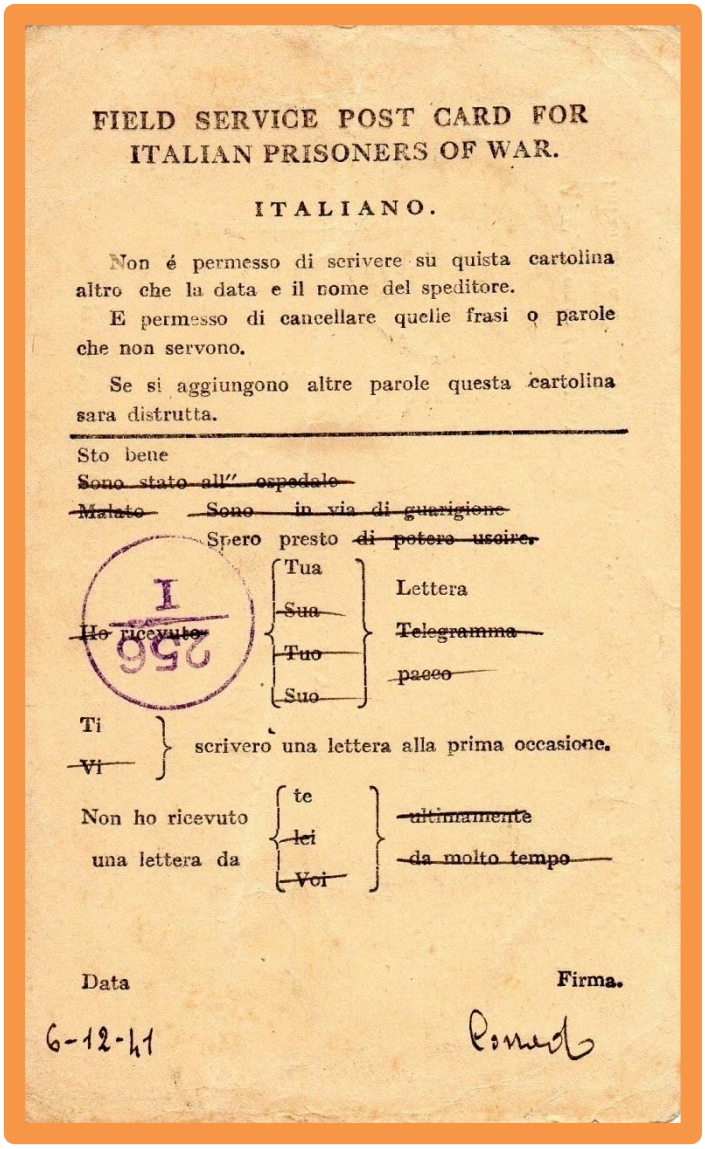

FIELD SERVICE POST CARD FOR ITALIAN PRISONERS OF WAR.

ITALIANO.

Non é permesso di scrivere sù quista cartolina altro che la data e il nome del speditore.

E permesso di cancellare quelle frasi o parole che non servono.

Se si aggiungono altre parole questa cartolina sara distrutta.

Sto bene

~~Sono stato all'' ospedale~~

~~Malato~~ ~~Sono in via di guarigione~~

Spero presto ~~di potere uscire.~~

~~Ho ricevuto~~ { Tua / ~~Sua~~ / ~~Tuo~~ / Suo } Lettera / ~~Telegramma~~ / ~~pacco~~

Ti / ~~Vi~~ } scrivero una lettera alla prima occasione.

Non ho ricevuto una lettera da { te / ~~lei~~ / ~~Voi~~ } ~~ultimamente~~ / ~~da molto tempo~~

Data 6-12-41

Firma. Corrado

Cartolina per prigionieri di guerra del tipo provvisorio con testi da cancellare , spedita il 6/12/1941 da internato Campo N° 6, cenura inglese ed italiana in arrivo.

Busta da Campo N° 7 : BANGALORE

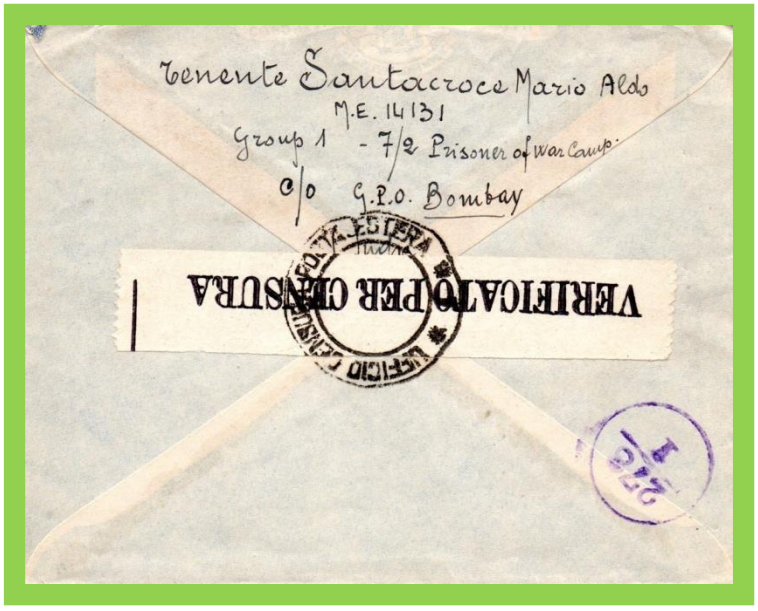

Busta da P.O.W. Campo 7 wing 2 Bangalore per Pratola Peligna (L'Aquila) .

Cartolina postale da Campo N° 7 : BANGALORE

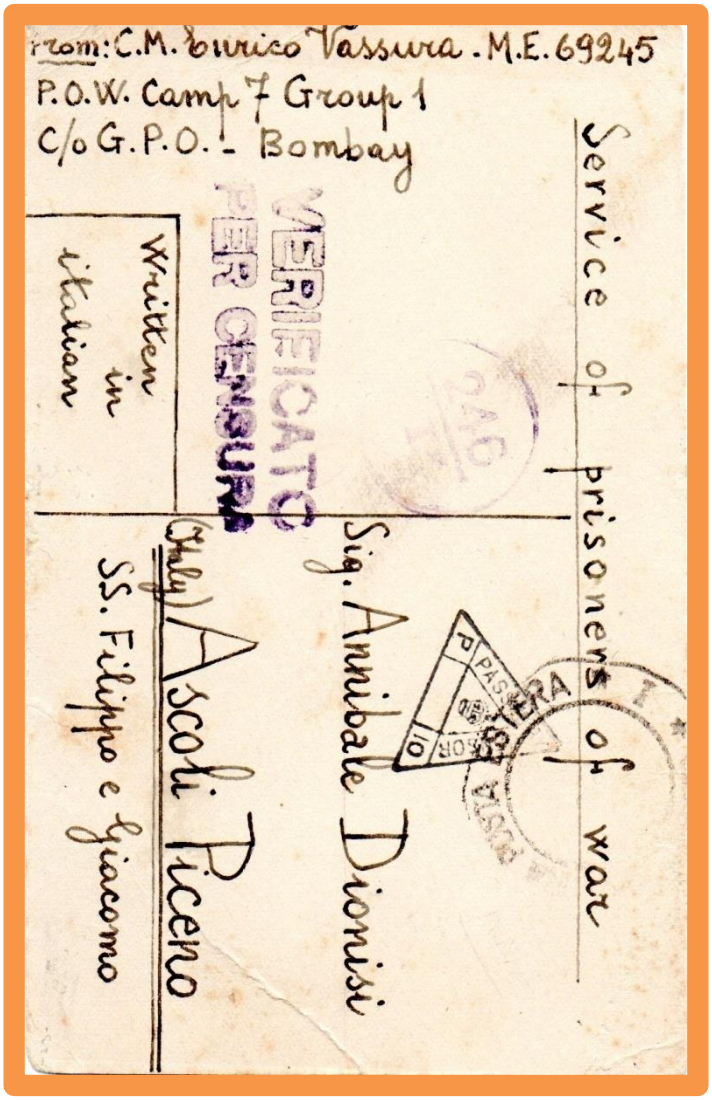

Cartolina postale da Campo 7 wing 1 per Ascoli Piceno.

Cartolina postale da Campo N° 7 : BANGALORE

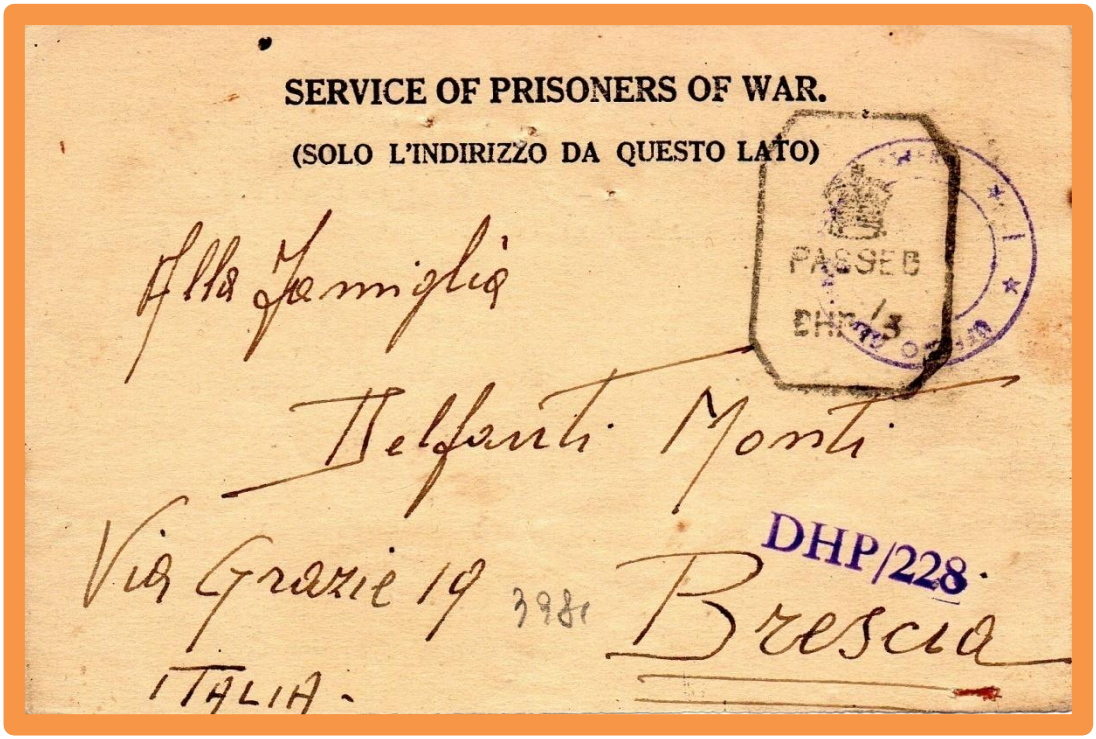
SERVICE OF PRISONERS OF WAR.

(SOLO L'INDIRIZZO DA QUESTO LATO)

Alla famiglia

Belfanti Monti

Via Grazie 19 Brescia

ITALIA.

PASSED

DHP/228.

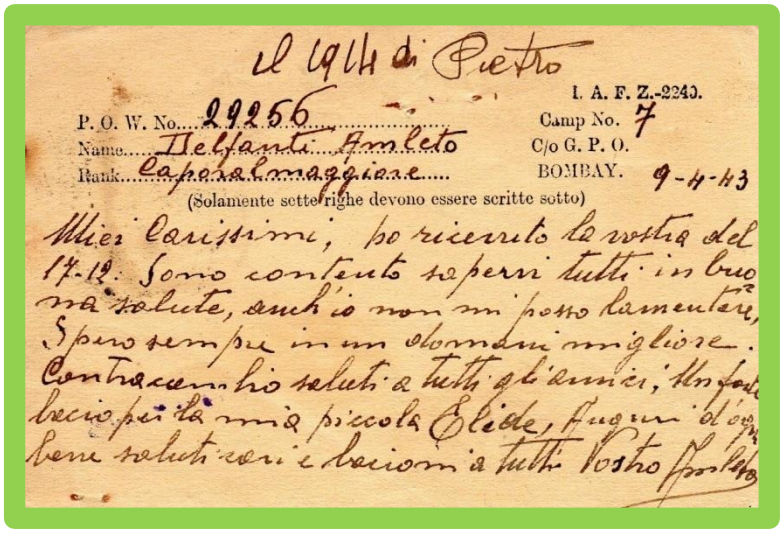
Al 1944 di Pietro

I. A. F. Z.-2240.

P. O. W. No. 29256

Camp No. 7

Name Belfanti Amleto

C/o G. P. O.

Rank Caporalmaggiore

BOMBAY. 9-4-43

(Solamente sette righe devono essere scritte sotto)

Miei carissimi, ho ricevuto la vostra del 17-12. Sono contento sapervi tutti in buona salute, anch'io non mi posso lamentare. Spero sempre in un domani migliore. Contraccambio saluti a tutti gli amici, un forte bacio per la mia piccola Elide, fuori di cui bene saluti voi e baciom a tutti Vostro famiglia

Cartolina postale per prigionieri spedita il 9/4/1943 dal Campo n° 7 Bangalore per Brescia.

Cartolina postale per Campo N° 7 : BANGALORE

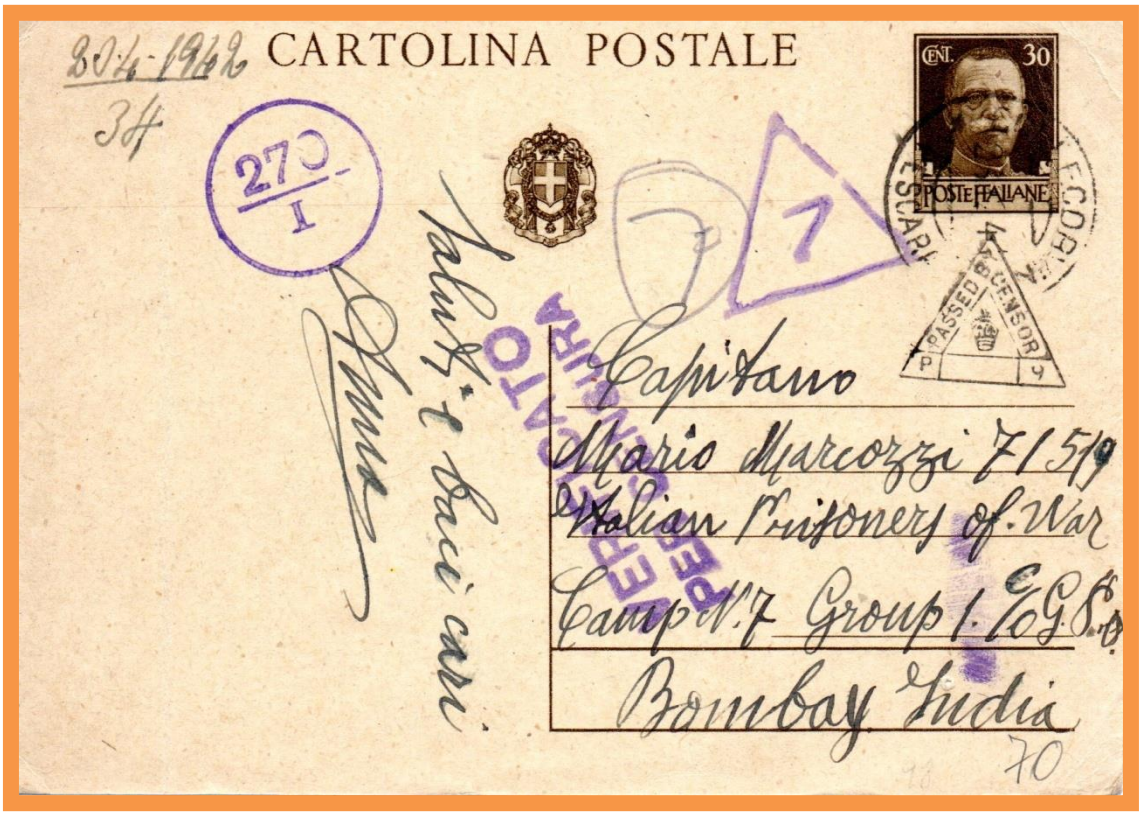

Cartolina postale per prigionieri spedita il 26/12/1941 da Collecorvino (Pescara) per il Campo n° 7 Bangalore.

La corrispondenza diretta in India , che veniva inoltrata via superficie , seguiva il seguente tragitto : I sacchi postali venivano inviati a Ginevra e successivamente al Cairo . In treno andavano a Lidda e Kallea , per nave a Rulbah- Hobbgniya-Basra fino a Bahrain-Dabai-Jiwani.
Il tragitto proseguiva con i bastimenti per Bombay o Karachi.

La regolamentazione alla quale era soggetta la corrispondenza da e per i prigionieri di guerra in India era la seguente :
Le corrispondenze per i prigionieri di guerra (lettere e cartoline) possono essere direttamente inviate, imbucandole in qualsiasi cassetta postale e non devono essere affrancate. Le lettere devono essere scritte su carta leggera, non quadrettata, incluse in una busta pure leggera non foderata, con a tergo nome,cognome, e indirizzo del mittente. E' vietato includere nelle lettere fotografie panoramiche o di località di interesse militare, ritagli di giornali, sigarette, carte o buste da lettere in bianco, francobolli, carta moneta, carta da musica bianca o scritta, scrittura in cifre o in stenografia. Sono tollerate fotografie di persone senza sfondi panoramici e non incollate su cartoncini. Tutte le corrispondenze che non si uniformeranno a queste norme o che nel loro testo daranno notizie di carattere militare o comunque utili al nemico, saranno tolte di corso.

Pieghevole da Campo N° 7 : BANGALORE

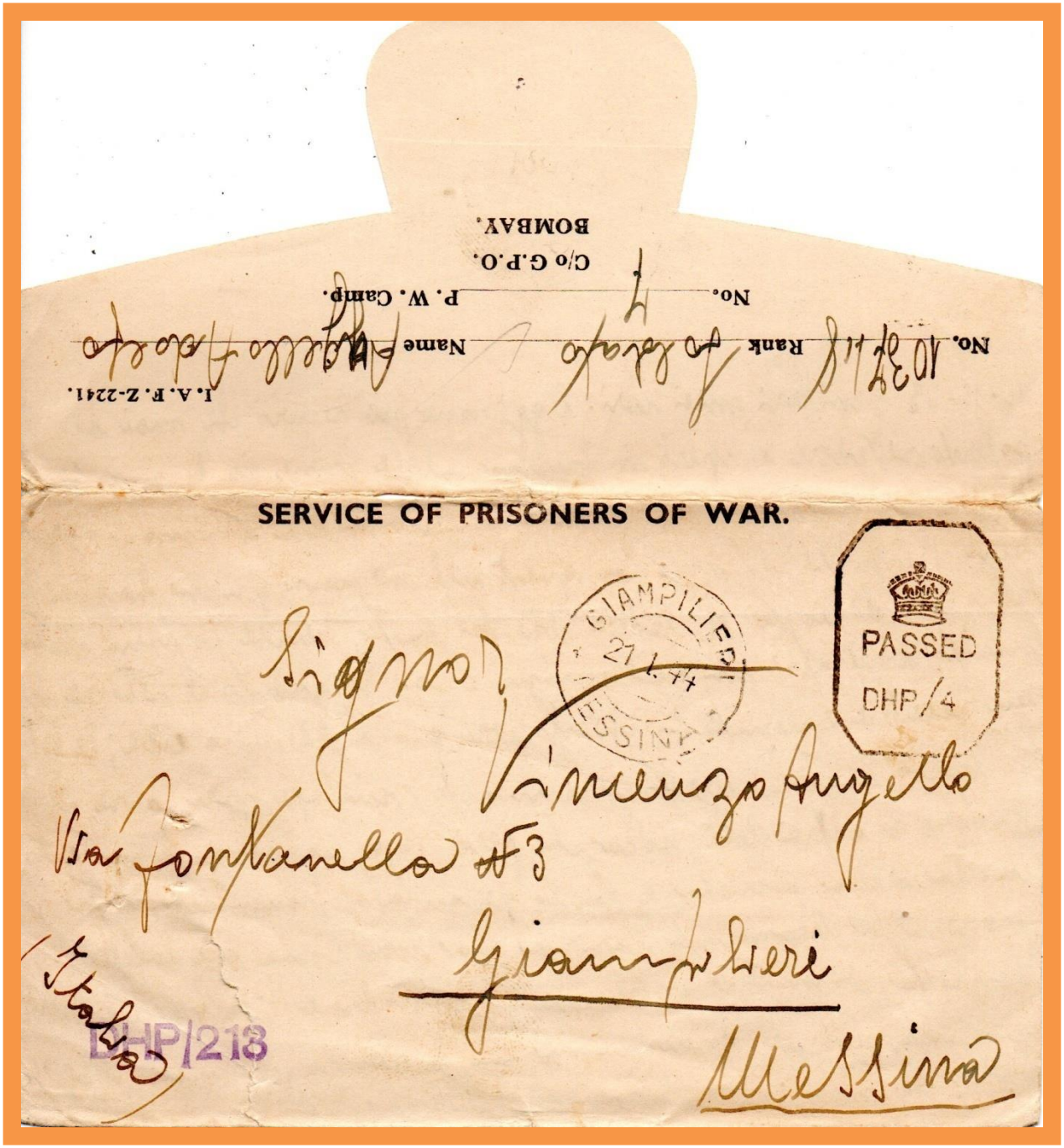

Pieghevole per prigionieri spedito dal Campo n° 7 Bangalore per Giampilieri (Messina). In arrivo bollo di Giampilieri il 21/1/1944.

Modulo provvisorio da Campo N° 7 : BANGALORE

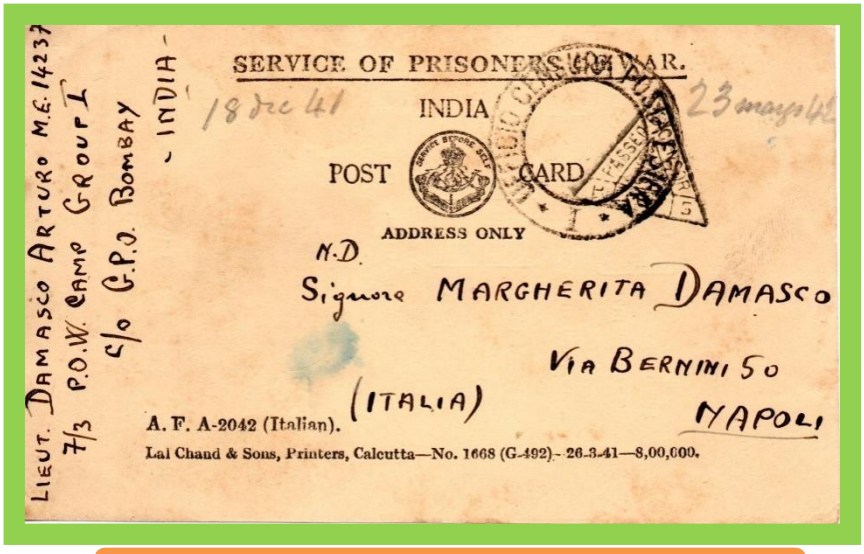

LIEUT. DAMASCO ARTURO M.E. 14237
7/3 P.O.W. CAMP GROUP I
c/o G.P.O. BOMBAY
- INDIA -

SERVICE OF PRISONERS OF WAR.

18 dic 41

INDIA

POST CARD

ADDRESS ONLY

23 maggio 42

N.D.

Signore MARGHERITA DAMASCO

VIA BERNINI 50

(ITALIA)

NAPOLI

A. F. A-2042 (Italian).

Lal Chand & Sons, Printers, Calcutta—No. 1668 (G-492)—26-3-41—8,00,000.

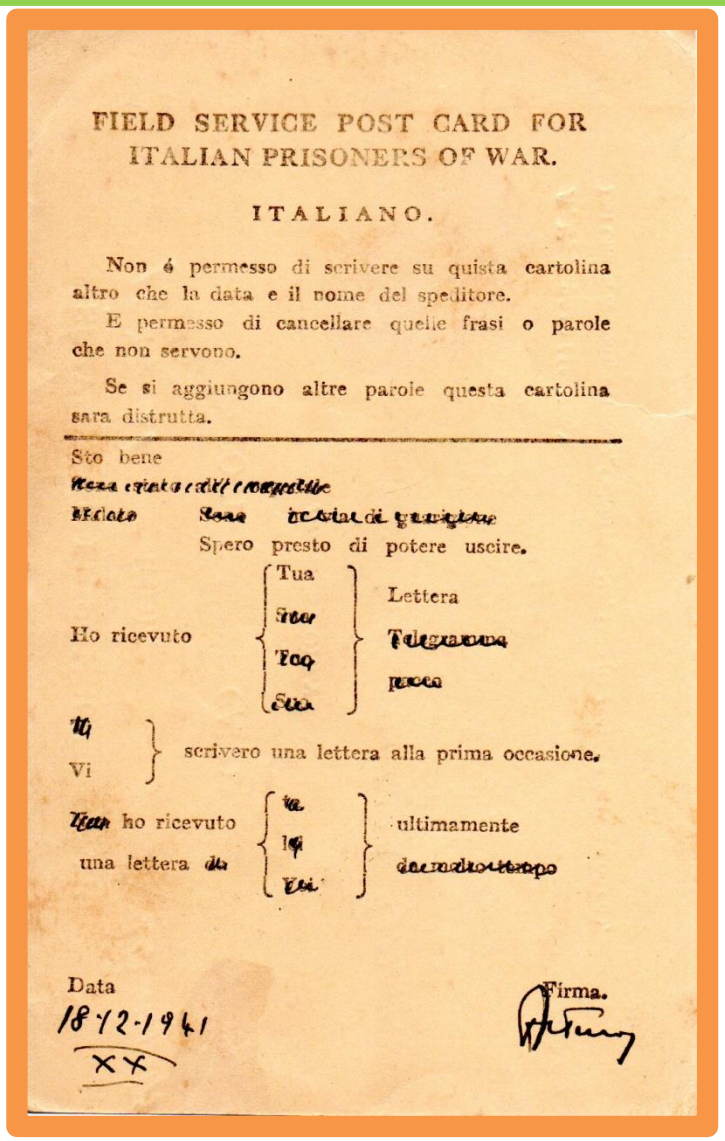

FIELD SERVICE POST CARD FOR
ITALIAN PRISONERS OF WAR.

ITALIANO.

Non é permesso di scrivere su quista cartolina altro che la data e il nome del speditore.

E permesso di cancellare quelle frasi o parole che non servono.

Se si aggiungono altre parole questa cartolina sara distrutta.

Sto bene

Spero presto di potere uscire.

Ho ricevuto { Tua / Sua / Tua / Sua } Lettera / Telegramma / pacco

Vi } scrivero una lettera alla prima occasione.

ho ricevuto una lettera { ultimamente / dal suo tempo

Data 18-12-1941

Firma.

Cartolina postale dal campo 7 wing 3 per Napoli . Al retro le prime informazioni dopo la cattura e l'internamento.

Busta da Campo N° 8 : BANGALORE

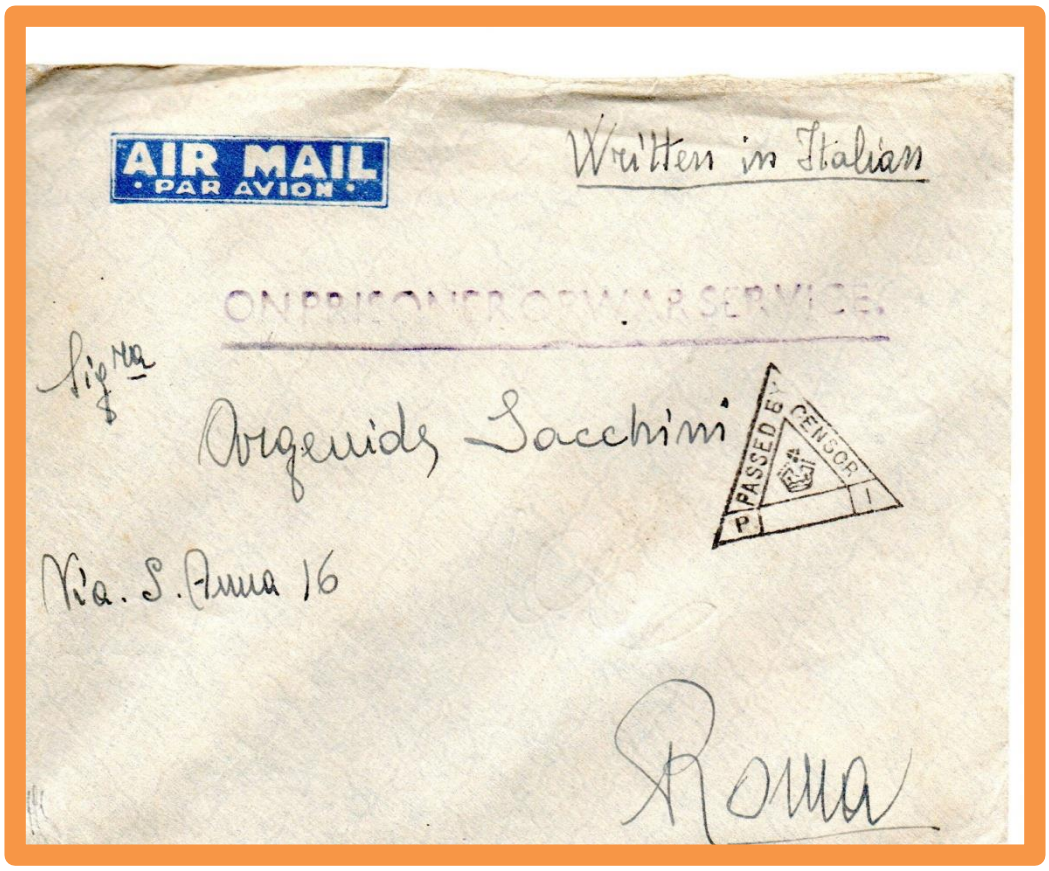

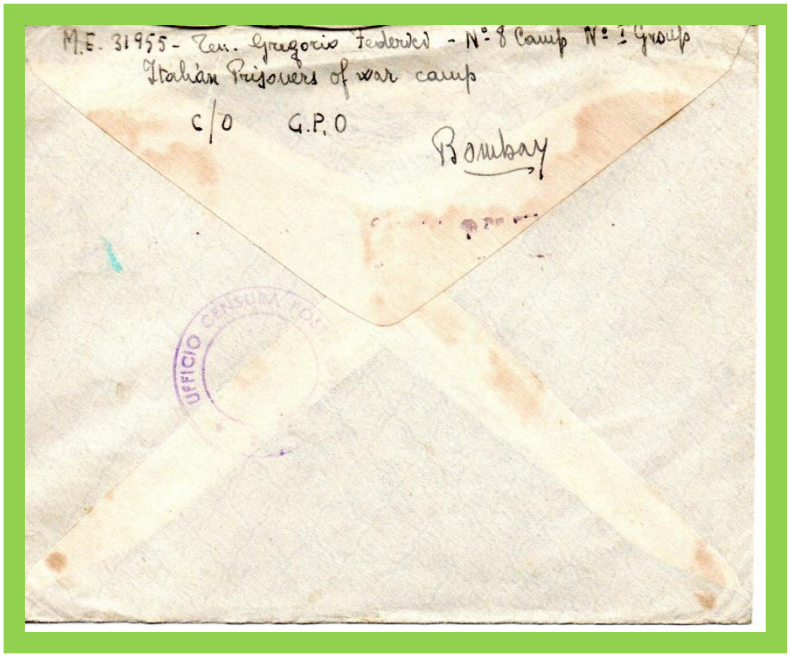

Busta da P.O.W. Campo 8 .

Cartolina postale da Campo N° 8 : BANGALORE

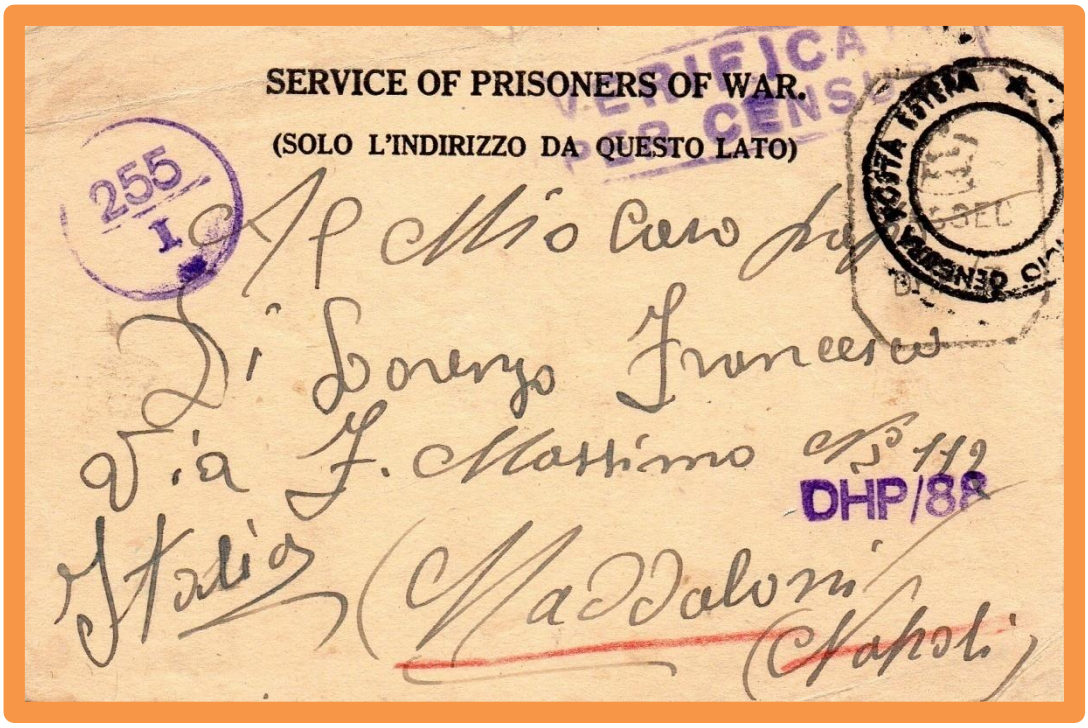

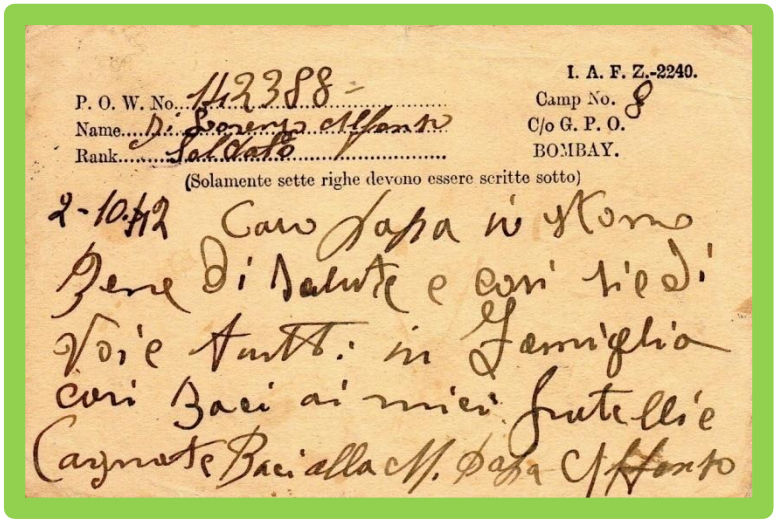

Cartolina postale per prigionieri spedita il 2/10/1942 dal Campo n° 8 Bangalore per Maddaloni (Napoli).

Cartolina postale da Campo N° 8 : BANGALORE

SERVICE OF PRISONERS OF WAR

(SOLO L'INDIRIZZO DA QUESTO LATO)

Gentilissima Signora
Rinaldi Pul[illegible]
Corso Cavour 2
Palazzo Carlotti
Verona
Italia

UFFICIO CENSURA POSTA ESTERA
PAS
OHP/3
UMP/88

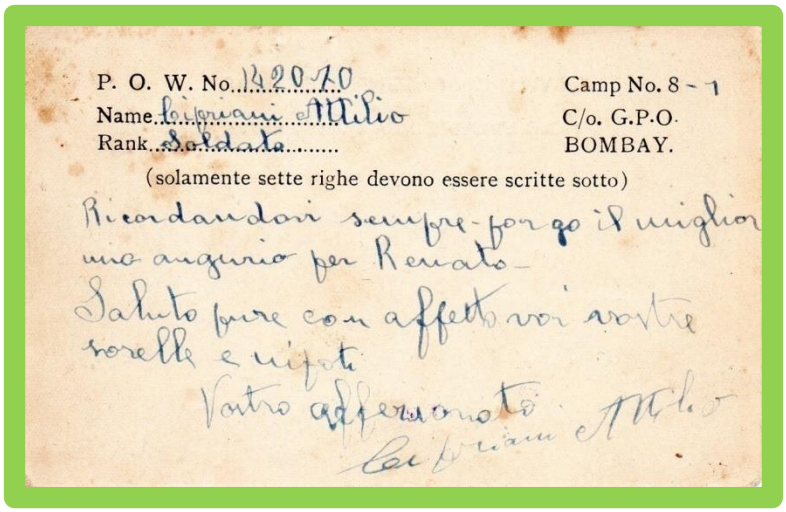
P. O. W. No. 142070
Name Lorenzani Milio
Rank Soldato

Camp No. 8 - 1
C/o. G.P.O.
BOMBAY.

(solamente sette righe devono essere scritte sotto)

Ricordandovi sempre porgo il miglior mio augurio per Renato.
Saluto pure con affetto voi vostre sorelle e nipoti
Vostro aff.mo nato
Lorenzani Milio

Cartolina postale per prigionieri spedita dal Campo n° 8 wing 1 Bangalore per Verona.

Pieghevole da Campo N° 8 : BANGALORE

Pieghevole per prigionieri spedito il 19/1/1944 dal Campo n° 8 wing 4 Bangalore per Salerno.

Modulo provvisorio da Campo N° 8 : BANGALORE

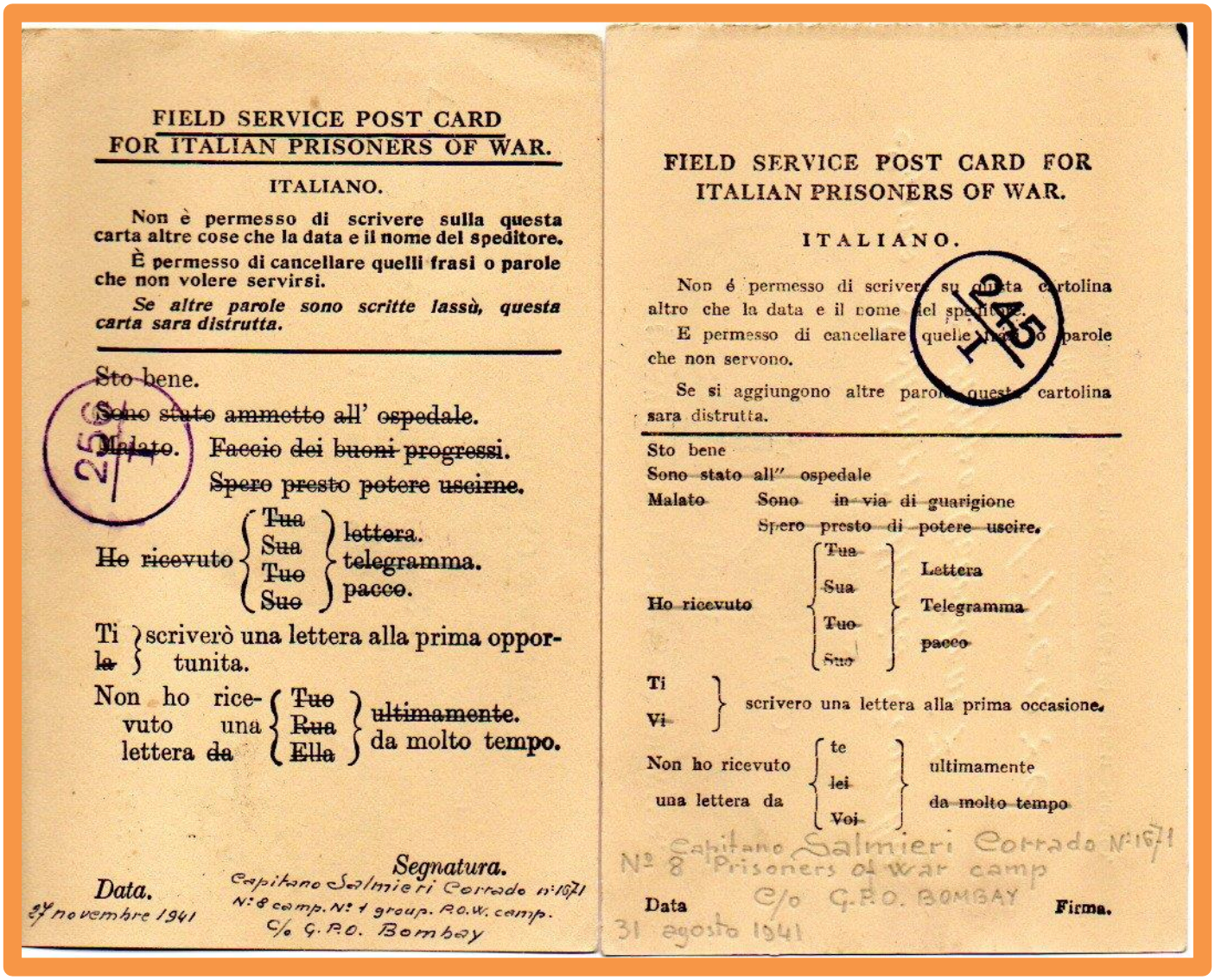

FIELD SERVICE POST CARD
FOR ITALIAN PRISONERS OF WAR.

ITALIANO.

Non è permesso di scrivere sulla questa carta altre cose che la data e il nome del speditore.

È permesso di cancellare quelli frasi o parole che non volere servirsi.

Se altre parole sono scritte lassù, questa carta sara distrutta.

Sto bene.
~~Sono stato ammetto all' ospedale.~~
~~Malato.~~ ~~Faccio dei buoni progressi.~~
~~Spero presto potere uscirne.~~

~~Ho ricevuto~~ { ~~Tua~~ / ~~Sua~~ / ~~Tuo~~ / ~~Suo~~ } ~~lettera.~~ / ~~telegramma.~~ / ~~pacco.~~

Ti / ~~la~~ } scriverò una lettera alla prima opportunita.

Non ho ricevuto una lettera ~~da~~ { ~~Tuo~~ / ~~Rua~~ / ~~Ella~~ } ~~ultimamente.~~ / da molto tempo.

Data. 24 novembre 1941

Segnatura. Capitano Salmieri Corrado n: 1671
N: 8 camp. N: 1 group. P.O.W. camp.
C/o G.P.O. Bombay

FIELD SERVICE POST CARD FOR
ITALIAN PRISONERS OF WAR.

ITALIANO.

Non é permesso di scrivere su questa cartolina altro che la data e il nome del speditore.

E permesso di cancellare quelle frasi o parole che non servono.

Se si aggiungono altre parole questa cartolina sara distrutta.

Sto bene
~~Sono stato all'' ospedale~~
~~Malato~~ ~~Sono in via di guarigione~~
~~Spero presto di potere uscire.~~

~~Ho ricevuto~~ { ~~Tua~~ / ~~Sua~~ / ~~Tuo~~ / ~~Suo~~ } ~~Lettera~~ / ~~Telegramma~~ / ~~pacco~~

~~Ti~~ / ~~Vi~~ } scrivero una lettera alla prima occasione.

Non ho ricevuto una lettera da { ~~te~~ / ~~lei~~ / ~~Voi~~ } ~~ultimamente~~ / ~~da molto tempo~~

Capitano Salmieri Corrado N: 1671
Nº 8 Prisoners of war camp
C/o G.P.O. BOMBAY

Data 31 agosto 1941 Firma.

cartoline postali per prigionieri di guerra dal campo 8 per Firenze contenenti informazioni dopo l'internamento.

Cartolina postale da Campo N° 9 : BHOPAL

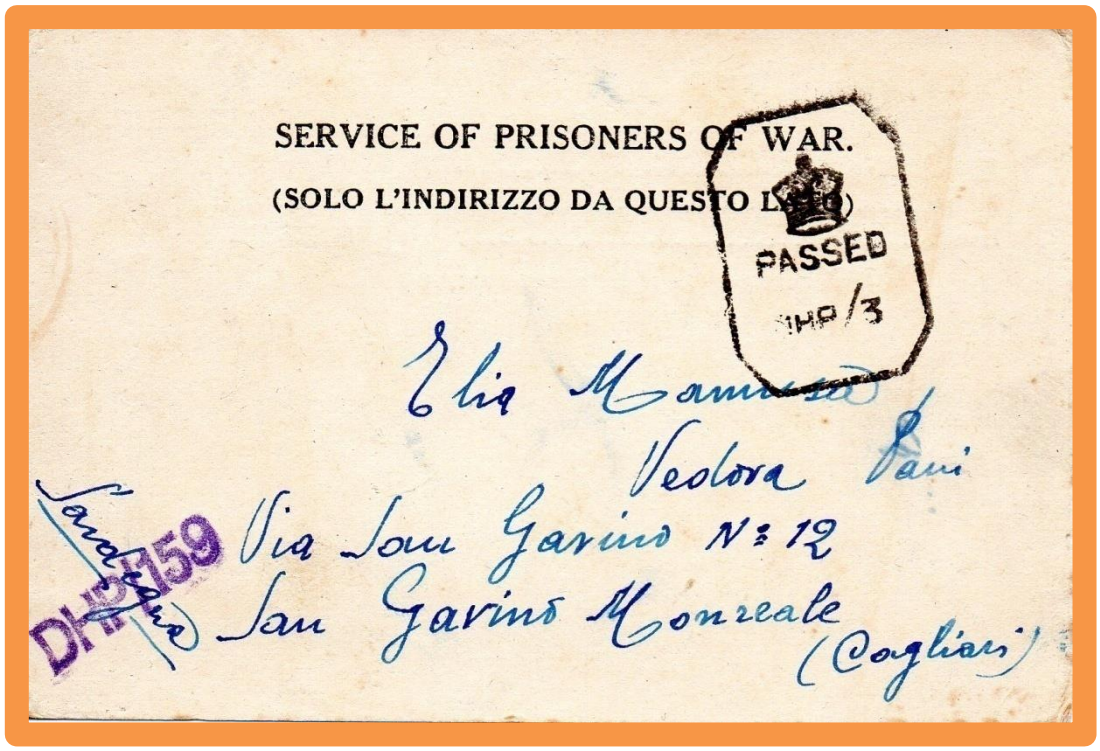
SERVICE OF PRISONERS OF WAR.

(SOLO L'INDIRIZZO DA QUESTO LATO)

PASSED

IHP/3

Via Mamiani

Vedova Pani

Via San Gavino N° 12

San Gavino Monreale

(Cagliari)

Sanatoria

DHB 759

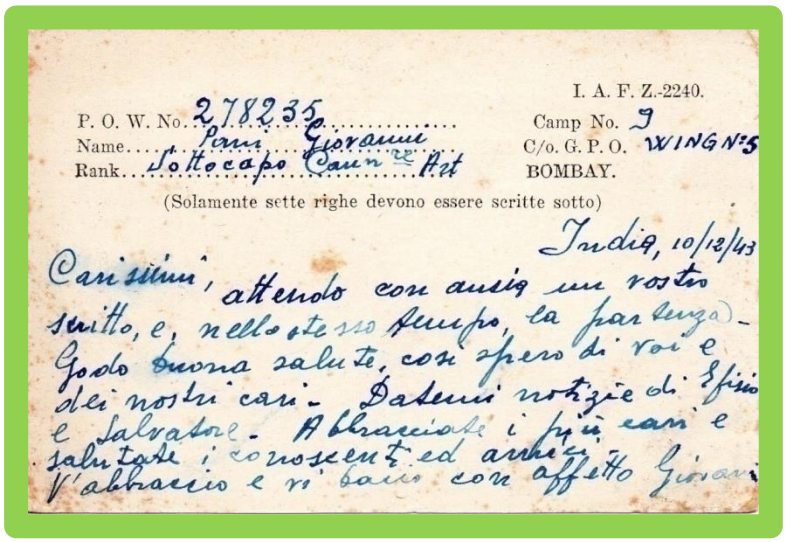
I. A. F. Z.-2240.

P. O. W. No. 278235

Name. Pani Giovanni

Rank. Sottocapo Cann. Art

Camp No. 9

C/o. G. P. O. WING N°5

BOMBAY.

(Solamente sette righe devono essere scritte sotto)

India, 10/12/43

Carissimi, attendo con ansia un vostro scritto, e, nello stesso tempo, la partenza. Godo buona salute, così spero di voi e dei nostri cari. Datemi notizie di Efisio e Salvatore. Abbracciate i più cari e salutate i conoscenti ed amici. V'abbraccio e vi bacio con affetto Giovanni

Cartolina postale per prigionieri spedita il 10/12/1943 dal Campo n° 9 wing 5 Bhopal per San Gavino Monreale (Cagliari).

Pieghevole da Campo N° 9 : BHOPAL

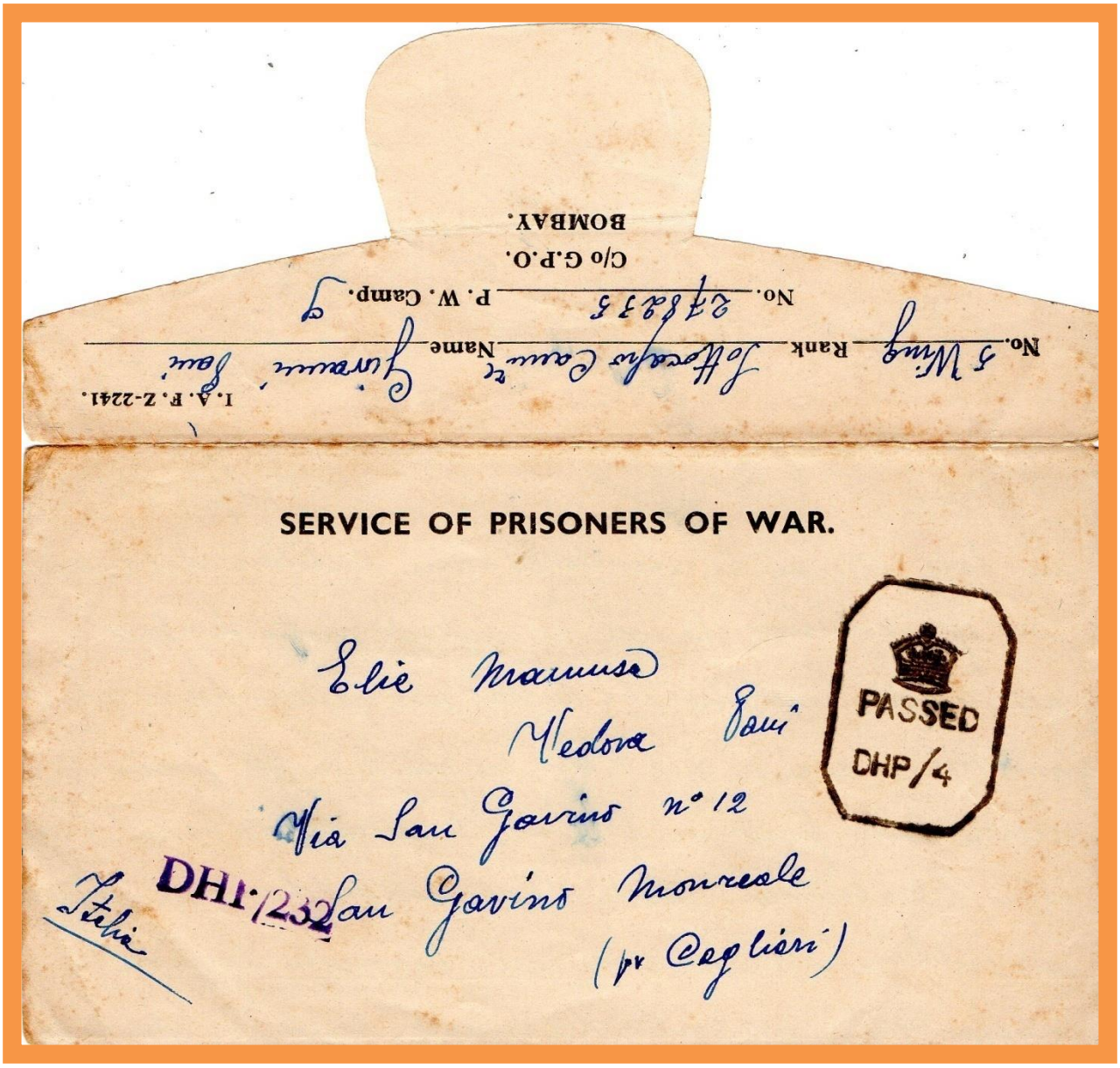

Pieghevole per prigionieri spedito dal Campo n° 9 Bhopal per Gavino Monreale (Cagliari) .

Busta da Campo N° 10 : BANGALORE

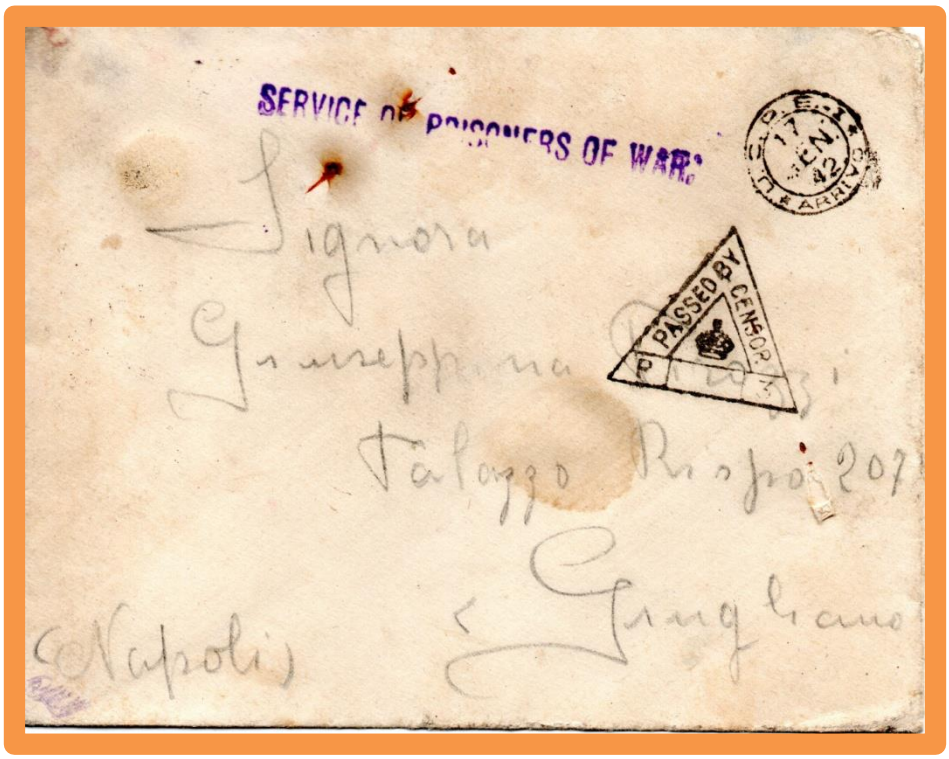

Busta da P.O.W. Campo 10 wing 2 Bangalore per Giugliano (Napoli) .

Cartolina postale da Campo N° 10 : BHOPAL

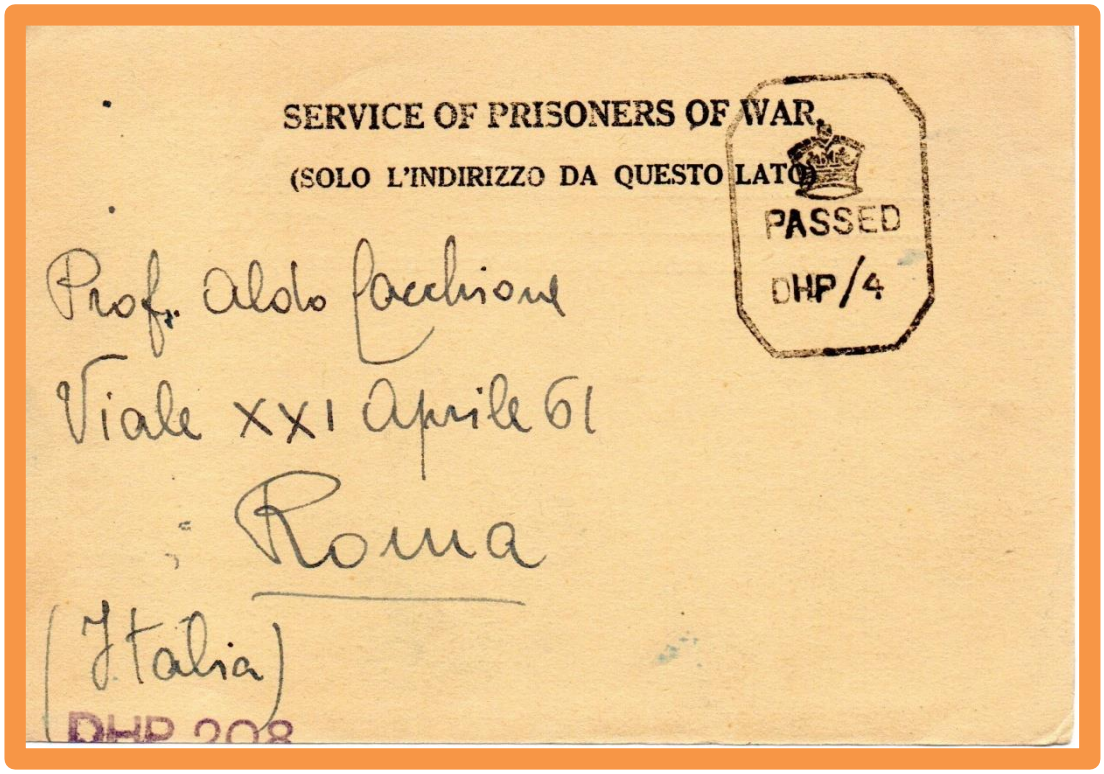
SERVICE OF PRISONERS OF WAR.
(SOLO L'INDIRIZZO DA QUESTO LATO)
PASSED
DHP/4
Prof. Aldo Facchione
Viale XXI Aprile 61
Roma
(Italia)
DHP 208

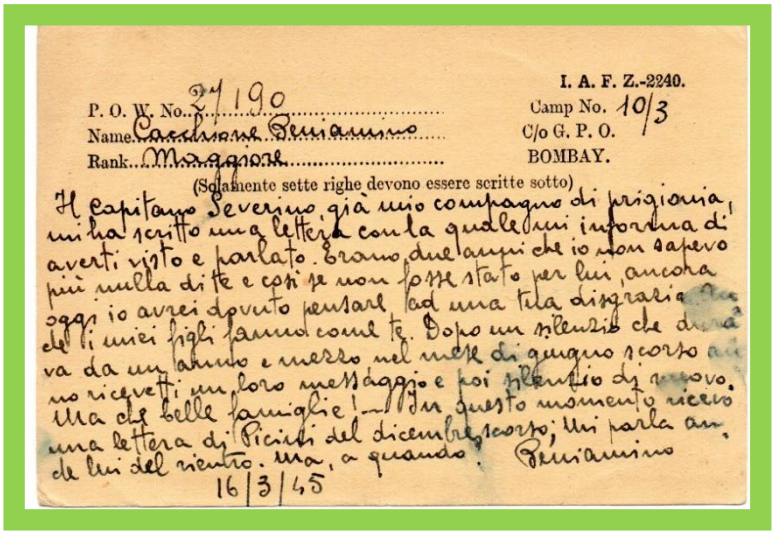
I. A. F. Z.-2240.
P. O. W. No. 24190
Camp No. 10/3
Name Facchione Beniamino
C/o G. P. O.
Rank Maggiore
BOMBAY.
(Solamente sette righe devono essere scritte sotto)
Il capitano Severino già mio compagno di prigionia, mi ha scritto una lettera con la quale mi informa di averti visto e parlato. Erano due anni che io non sapevo più nulla di te e così se non fosse stato per lui, ancora oggi io avrei dovuto pensare ad una tua disgrazia. Dei miei figli siamo come te. Dopo un silenzio che durava da un anno e mezzo nel mese di giugno scorso ci ne ricevetti un loro messaggio e poi silenzio di nuovo. Ma che belle famiglie! — In questo momento ricevo una lettera di Piciti del dicembre scorso; mi parla anche lui del rientro. Ma, a quando? Beniamino
16/3/45

Cartolina postale per prigionieri spedita il 16/3/1945 dal Campo n° 10 wing 3 Bhopal per Roma.

Pieghevole da Campo N° 10 : BHOPAL

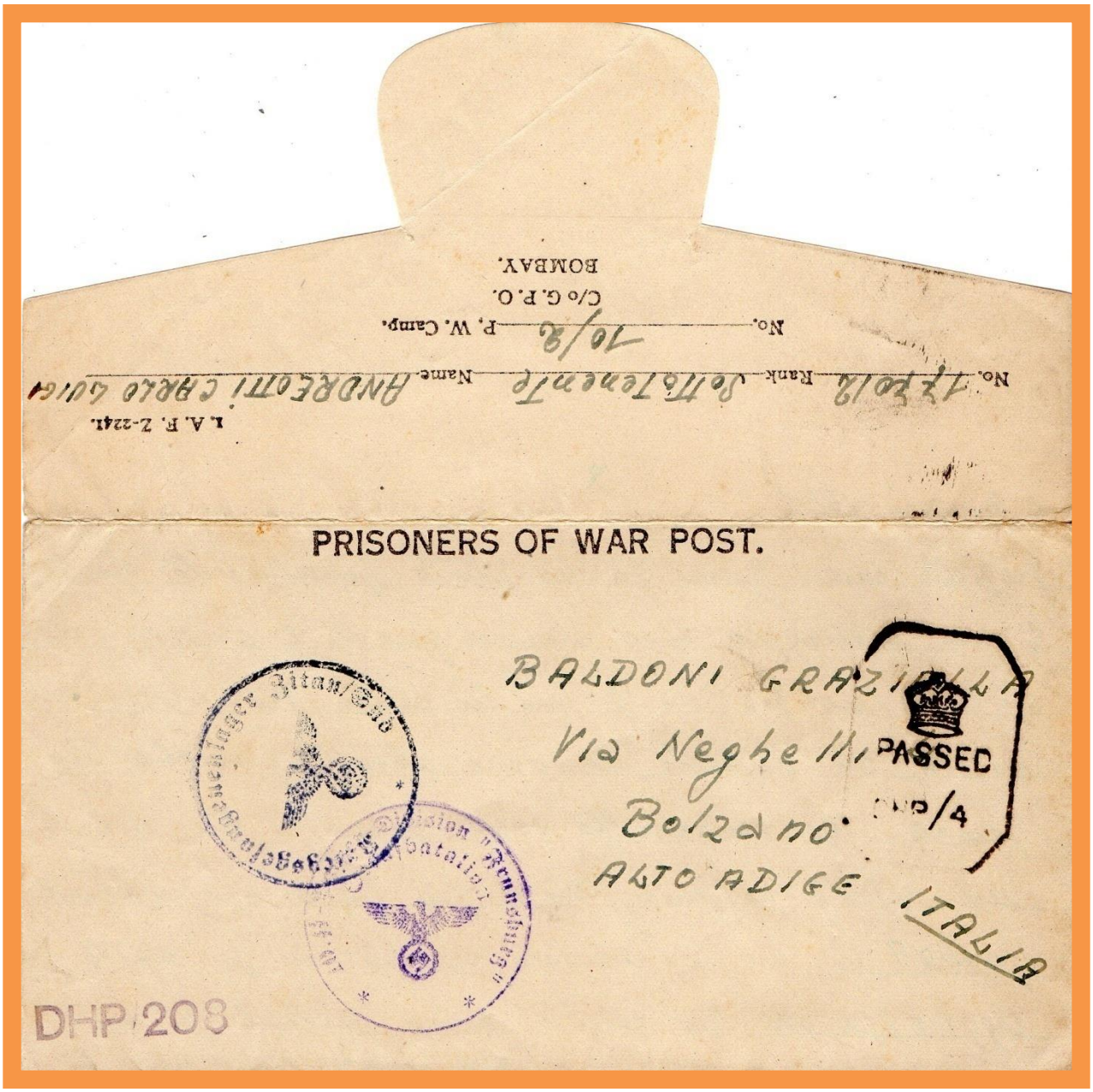

Pieghevole per prigionieri spedito dal Campo n° 10 Bhopal wing 2 per Bolzano .
Al fronte bollo di censura inglese in partenza e tedesco in arrivo .

Cartolina postale da Campo N° 11 : BHOPAL

SERVICE OF PRISONERS OF WAR.

(SOLO L'INDIRIZZO DA QUESTO LATO)

PASSED
DHP/3

Sig. Famiglia Giordano
Via Lega Lombarda 2
Valenza Po

DHP/305
(Alessandria)

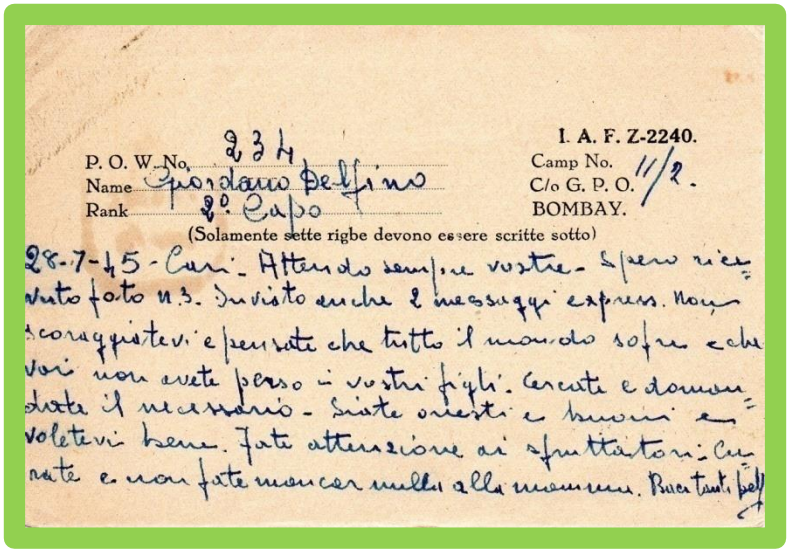

P. O. W. No. 234
Name Giordano Delfino
Rank 2° Capo

I. A. F. Z-2240.
Camp No. 11/2.
C/o G. P. O.
BOMBAY.

(Solamente sette righe devono essere scritte sotto)

28-7-45 - Cari - Attendo sempre vostre - Spero ricevuto foto n.3. Inviato anche 2 messaggi express. Non scoraggiatevi e pensate che tutto il mondo sofre e che voi non avete perso i vostri figli. Cercate e domandate il necessario - Siate onesti e buoni e voletevi bene. Fate attenzione ai sfruttatori - Curate e non fate mancar nulla alla mamma. Baci tanti Delf

Cartolina postale per prigionieri spedita il 28/7/1945 dal Campo n° 11 wing 2 Bhopal per Valenza Po (Alessandria).

Cartolina postale da Campo N° 11 : BHOPAL

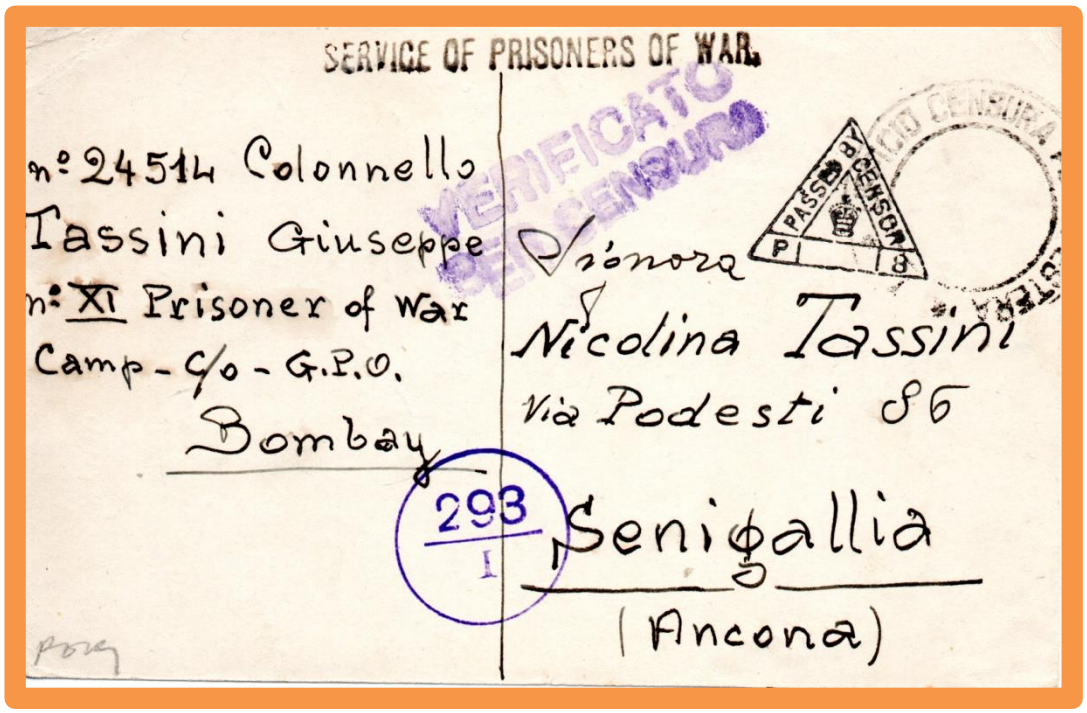

Cartolina postale spedita il 28/1/1942 dal campo 11 Bhopal per Senigallia.

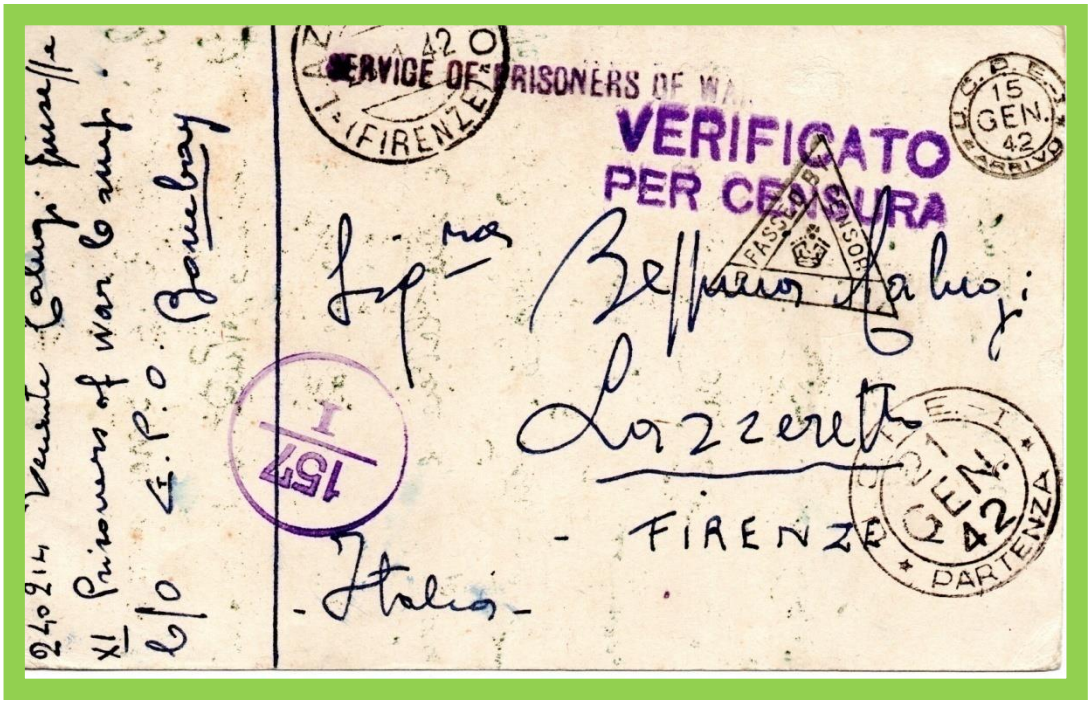

Cartolina postale dal campo 11 Bhopal per Firenze pervenuta il 15/1/1942 all'U.C.P.E.

Pieghevole da Campo N° 11 : BHOPAL

Pieghevole per prigionieri spedita il 28/12/1944 dal Campo n° 11 wing 5 Bhopal per Cava dei Tirreni (Salerno).

Pieghevole da Campo N° 12 : BHOPAL

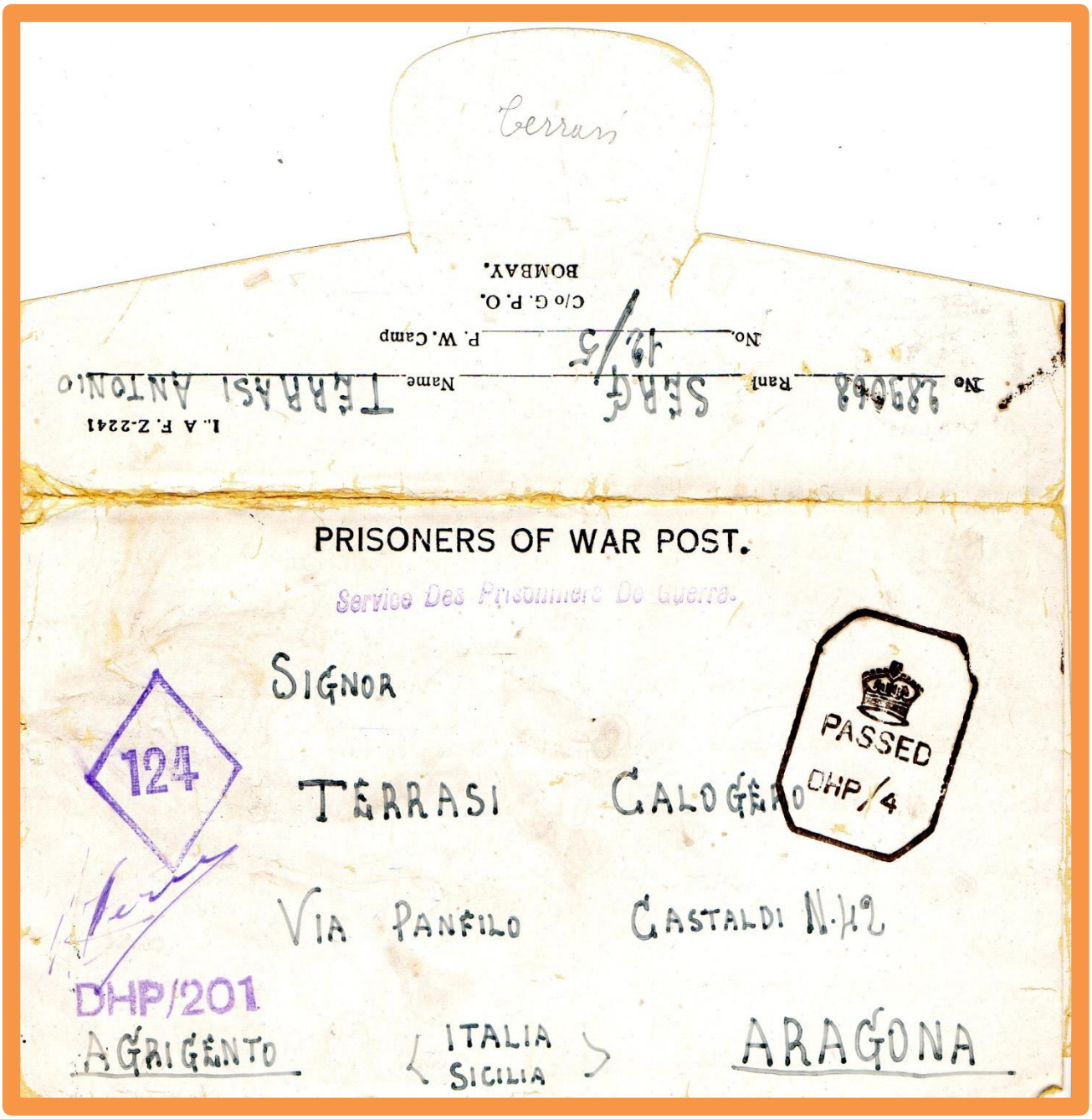

Pieghevole per prigionieri spedita dal Campo n° 12 wing 5 Bhopal per Aragona (Agrigento).

Cartolina postale da Campo N° 13 : BHOPAL

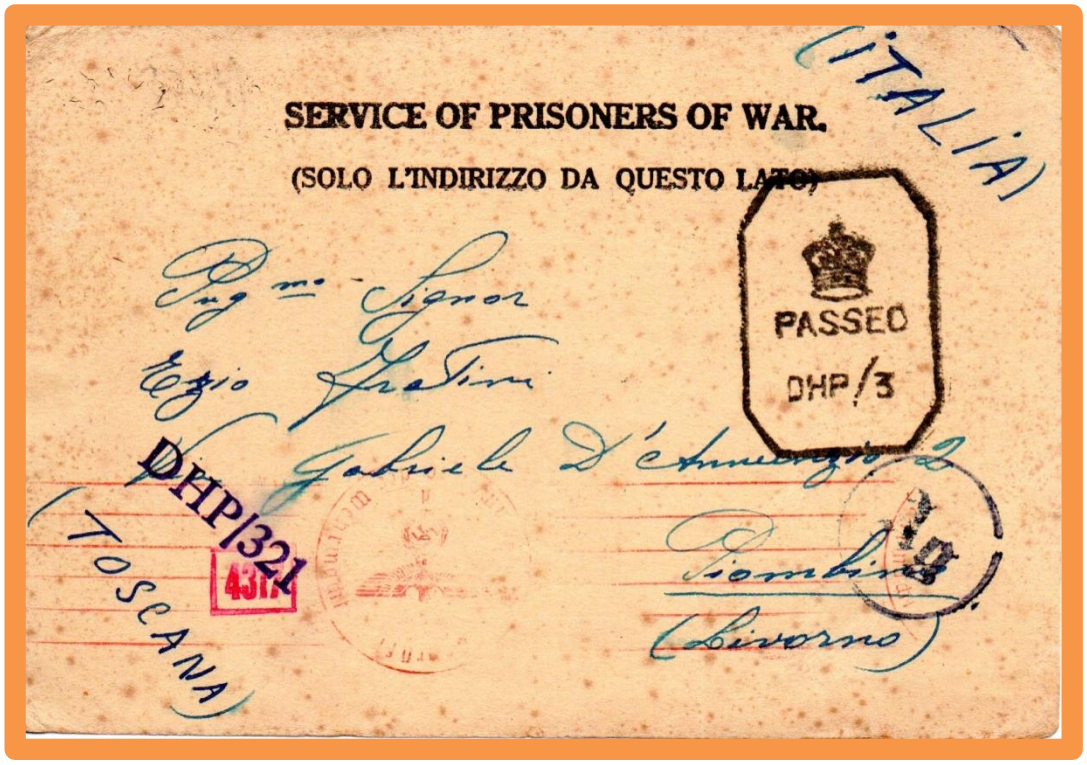

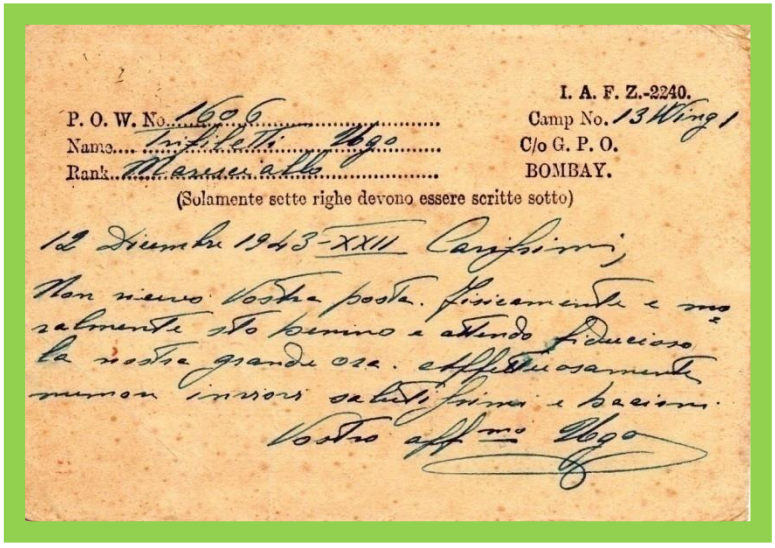

I. A. F. Z.-2240.

P. O. W. No. 1606
Name Intelletti Ugo
Rank Marinaio

Camp No. 13 Wing 1
C/o G. P. O.
BOMBAY.

(Solamente sette righe devono essere scritte sotto)

12 Dicembre 1943-XXII Carissimi,
Non ricevo vostra posta. Fisicamente e moralmente sto benino e attendo fiducioso la vostra grande ora. Affettuosamente
numerosi saluti, baci e baci.
Vostro aff.mo Ugo

Cartolina postale per prigionieri spedita il 12/12/1943 dal Campo n° 13 wing 1 Bhopal per Piombino (Livorno). Censura tedesca con bollo del censore.

Pieghevole da Campo N° 13 : BHOPAL

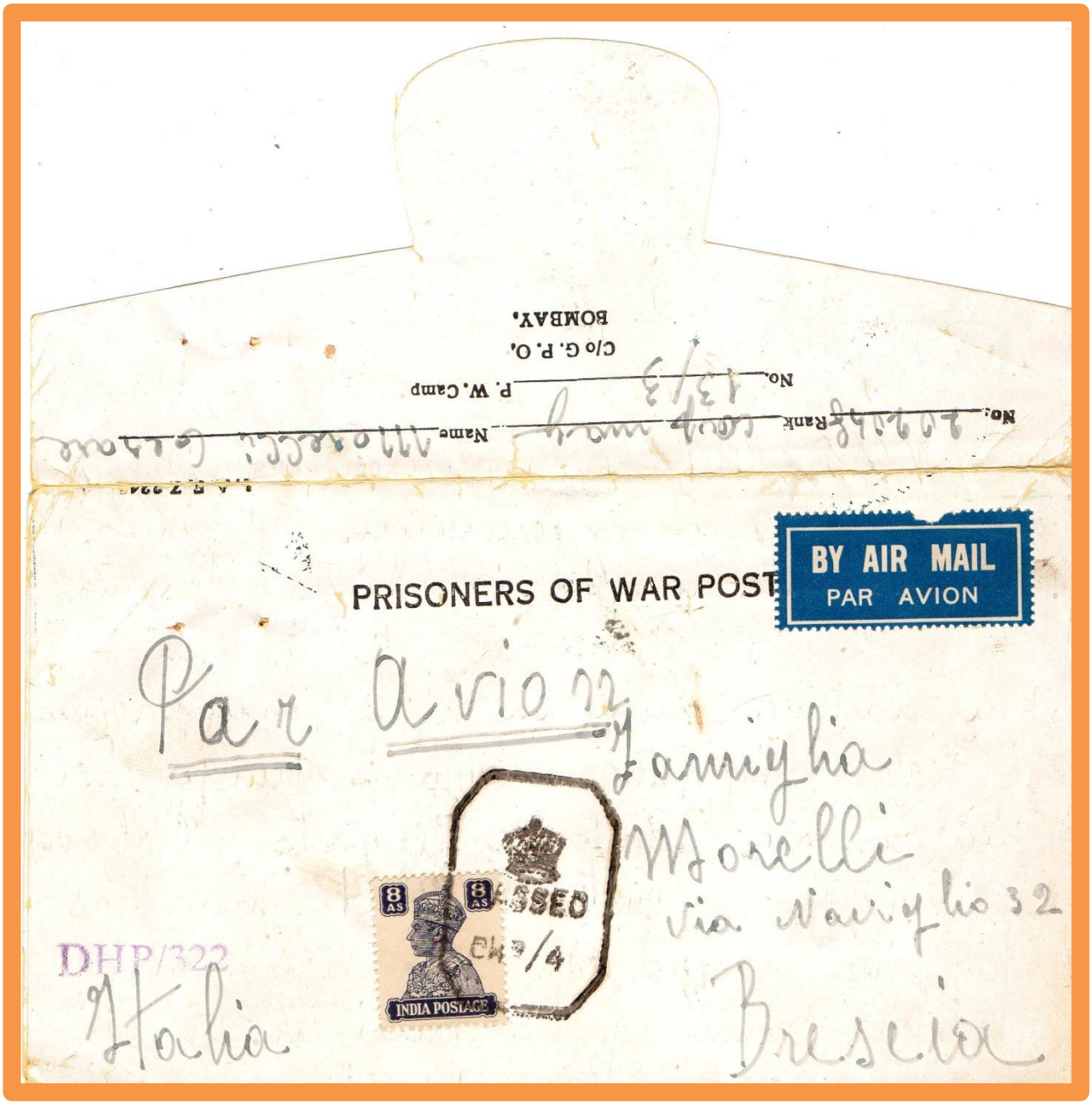

Pieghevole per prigionieri spedita dal Campo n° 13 wing 5 Bhopal per Brescia , per via aerea affrancata con il valore da 8 Anna .

La corrispondenza che dall'India poteva essere inviata in Italia e' la seguente :
Cartolina per estero con tariffa equiparata a popolazione residente : 2 Anna
Lettera per estero a tariffa per popolazione residente : 3 Anna
Cartolina postale da POW in tariffa via aerea per Italia : 4 Anna
Pieghevole da POW per Italia in tariffa posta aerea : 8 Anna

Cartolina postale da Campo N° 14 : BHOPAL

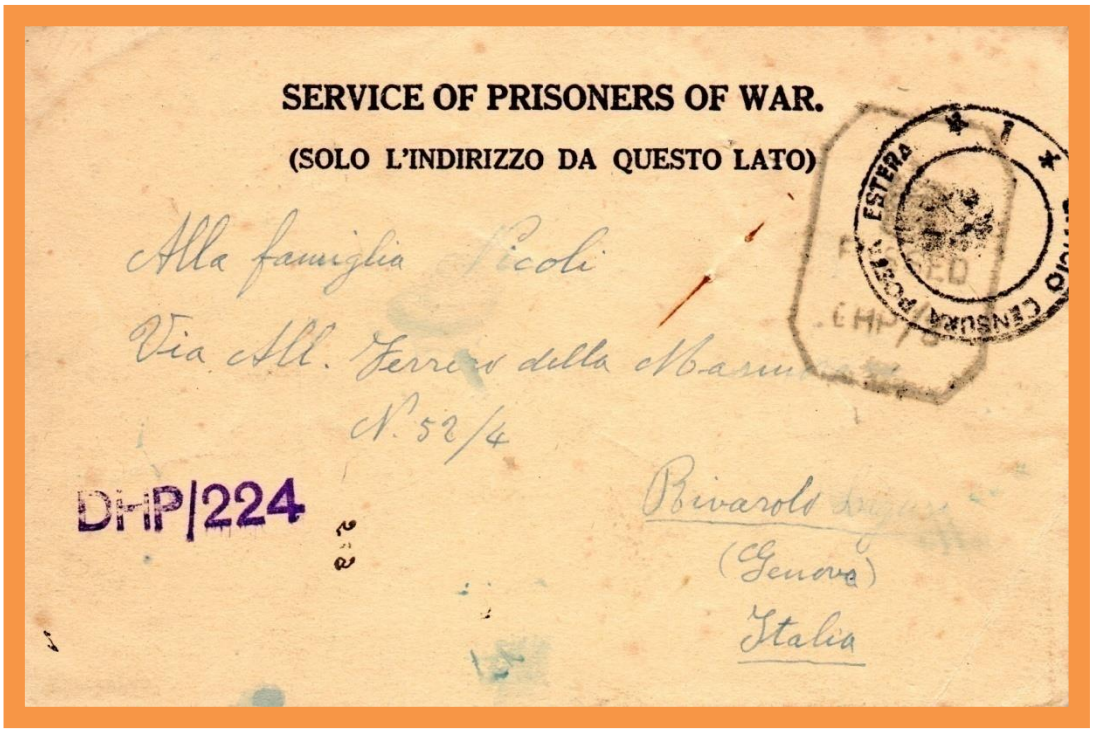

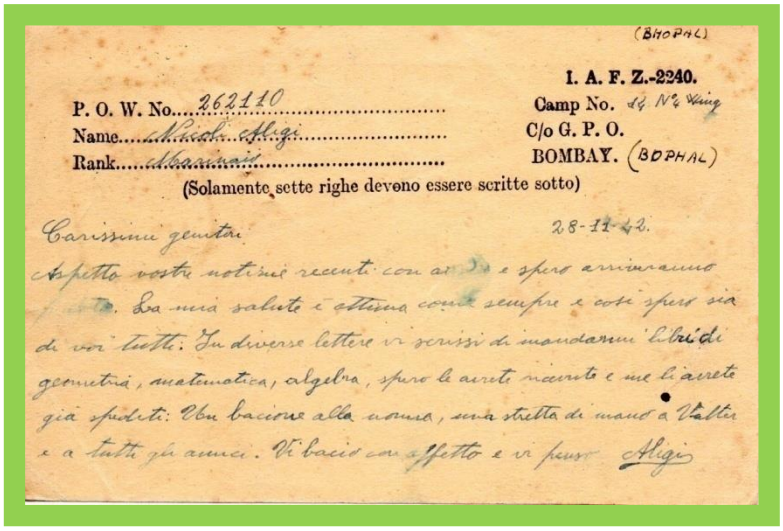

Cartolina postale per prigionieri spedita il 28/11/42 dal Campo n° 14 wing 4 Bhopal per Rivarolo (Genova).

Pieghevole da Campo N° 14 : BHOPAL

Pieghevole per prigionieri spedita dal Campo n° 14 wing 1 Bhopal per Fornaci di Brescia.

Cartolina postale da Campo N° 15 : BHOPAL

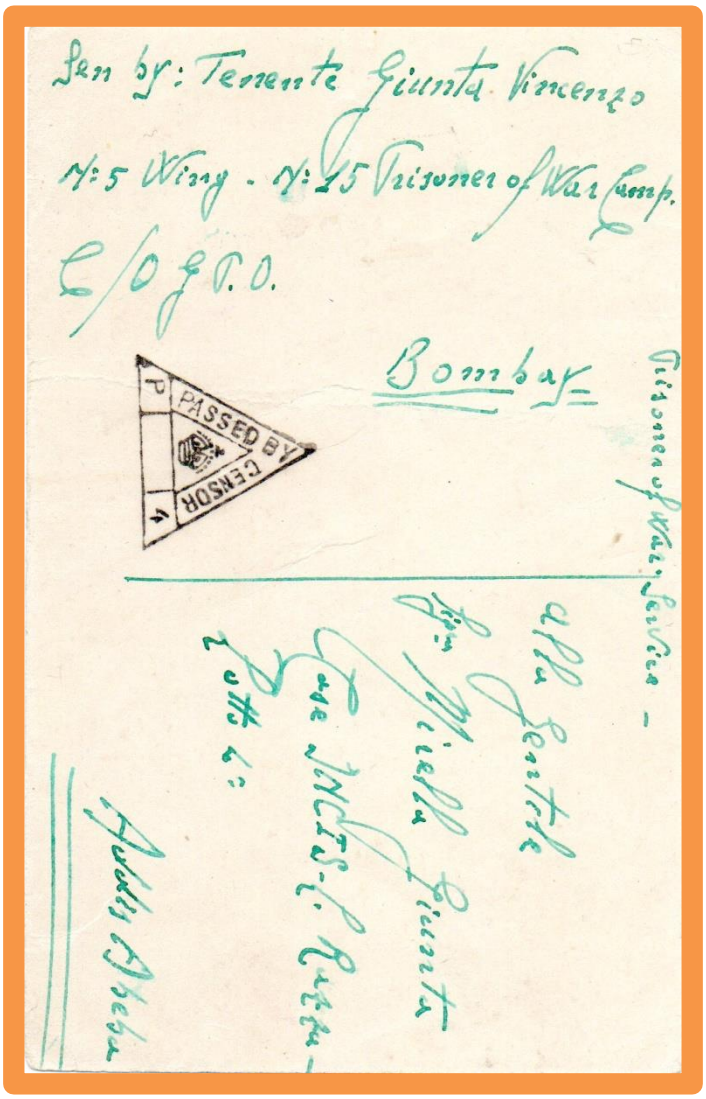

Cartolina postale per prigionieri spedita il 24/11/1941 dal Campo n° 15 wing 5 Bhopal per Addis Abeba.

Cartolina postale da Campo N° 15 : BHOPAL

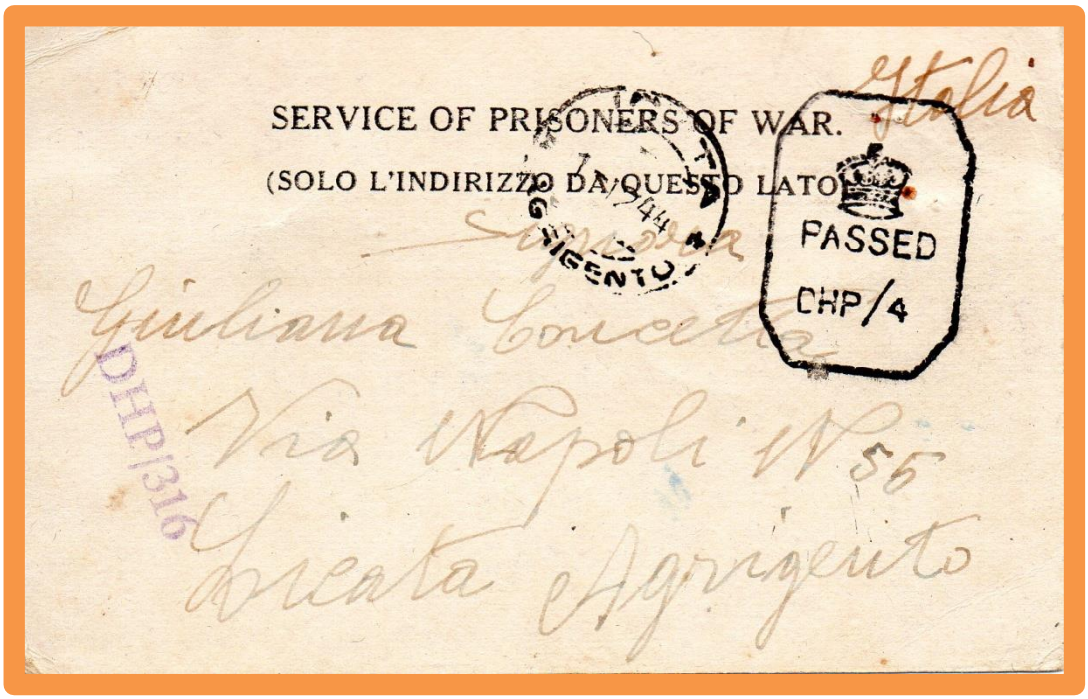

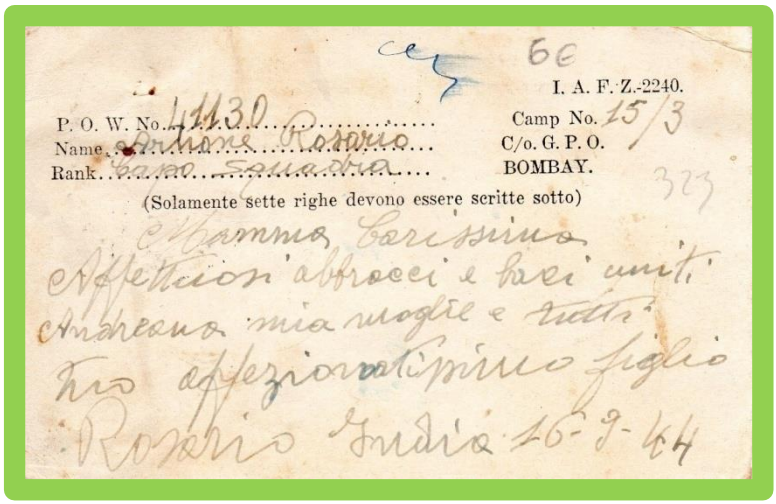

Cartolina postale per prigionieri spedita dal Campo n° 15 wing 3 Bhopal per Licata (Agrigento).

Pieghevole da Campo N° 15 : BHOPAL

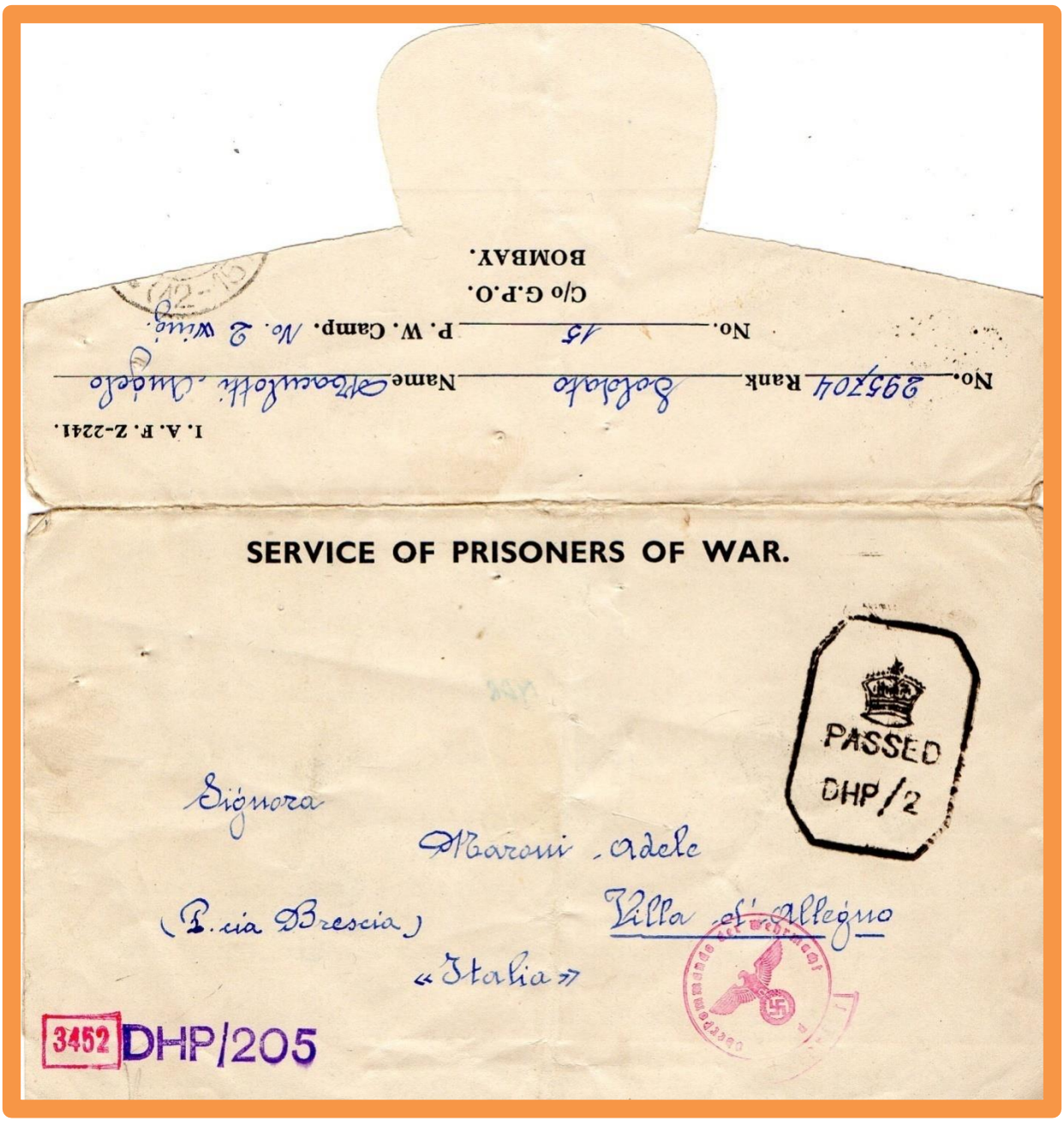

Pieghevole per prigionieri spedita dal Campo n° 15 wing 1 Bhopal per Villa d'Allegno . Bollo di censura inglese in partenza e bollo di censura tedesco in arrivo.

Cartolina postale da Campo N° 16 : BHOPAL

SERVICE OF PRISONERS OF WAR.
(SOLO L'INDIRIZZO DA QUESTO LATO)
PASSED
DHP/4
Alla famiglia
Nicoli Antonio
Calcara
Bologna
ITALIA
DHP/233

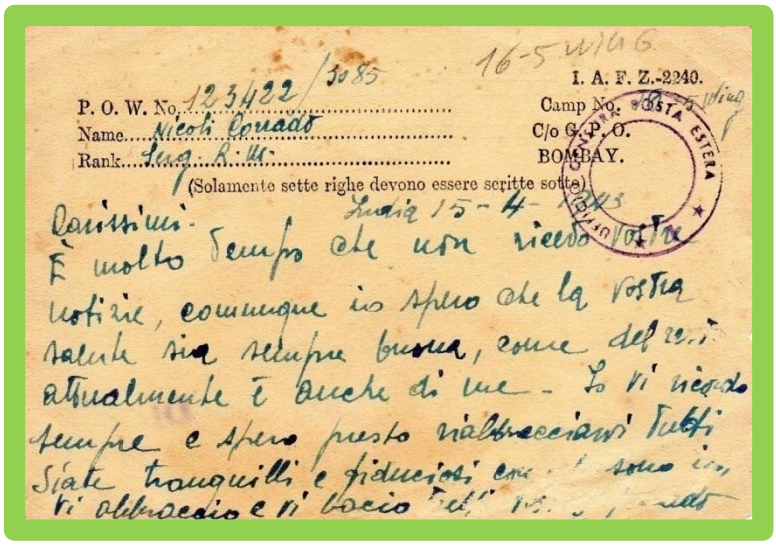
16-5 WING
I. A. F. Z.-2240.
P. O. W. No. 123422/3085
Name. Nicoli Conrado
Rank. Serg. R. M.
Camp No. 16 Wing
C/o G.P.O.
BOMBAY.
(Solamente sette righe devono essere scritte sotto)
Lucia 15-4-1943
Carissimi.
È molto tempo che non ricevo vostre notizie, comunque io spero che la vostra salute sia sempre buona, come del resto attualmente è anche di me. Io vi ricordo sempre e spero presto riabbracciarvi tutti. Siate tranquilli e fiduciosi come io sono, vi abbraccio e vi bacio
Nicoli

Cartolina postale per prigionieri spedita dal Campo n° 16 wing 5 Bhopal il 15/4/43 per Bologna.

Pieghevole da Campo N° 16 : BHOPAL

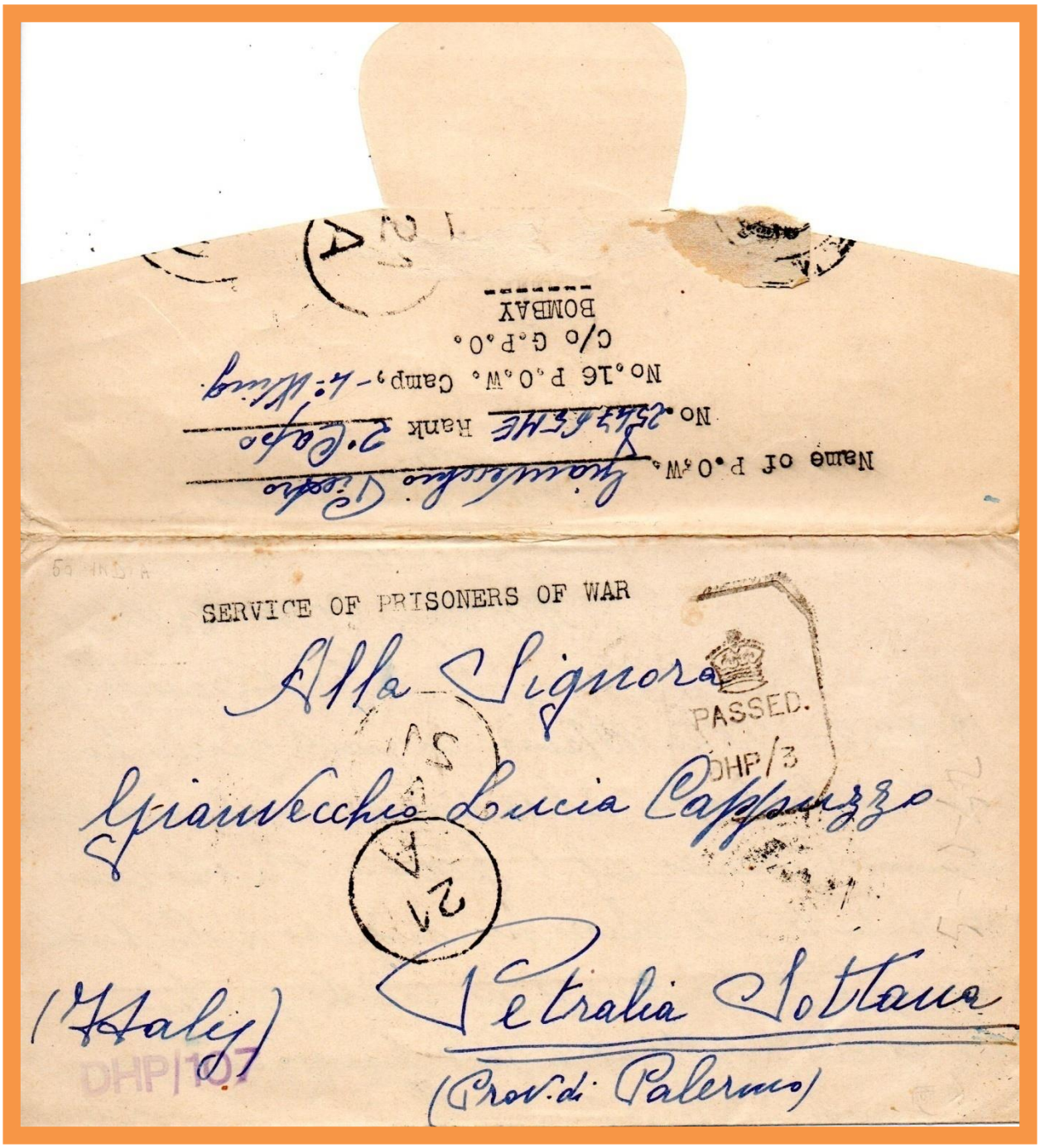

Pieghevole per prigionieri spedita il 19/7/1942 dal Campo n° 16 wing 4 Bhopal per Petralia Sottana (Palermo).

Busta da Campo N° 20 : RAMGARTH

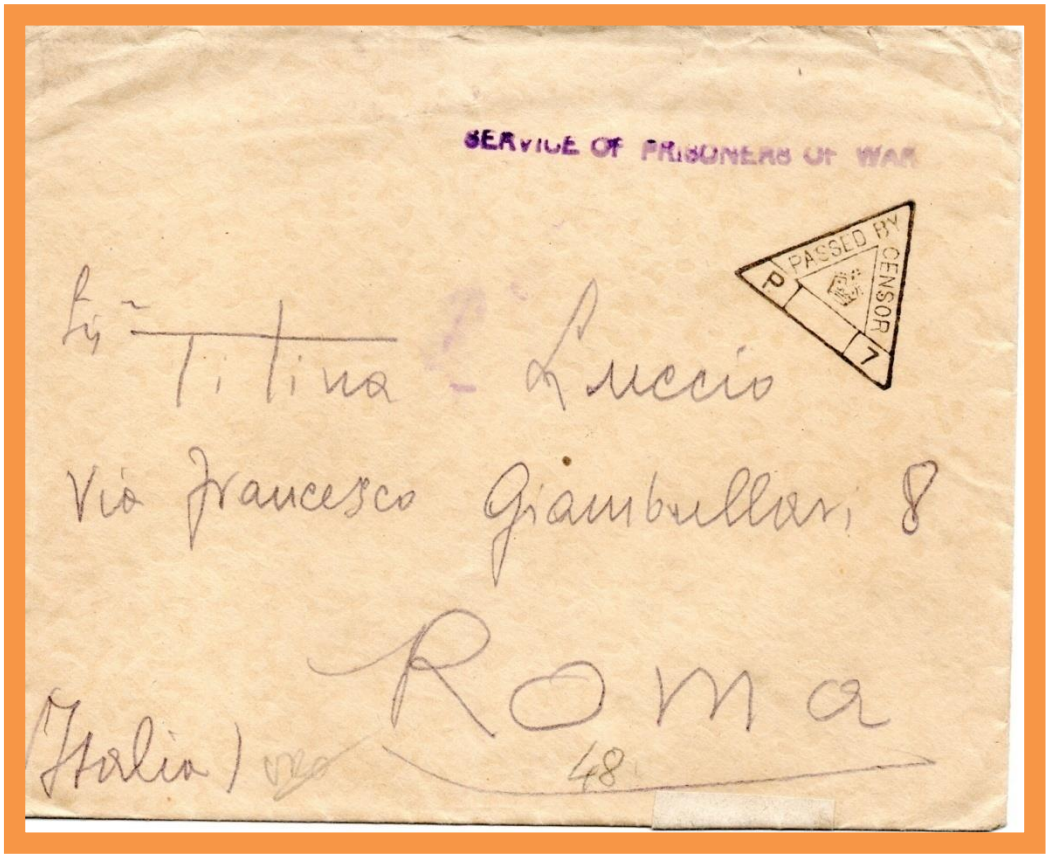

2/3/1942 busta da P.O.W Campo 20 per Roma.

Cartolina postale da Campo N° 20 : RAMGARTH

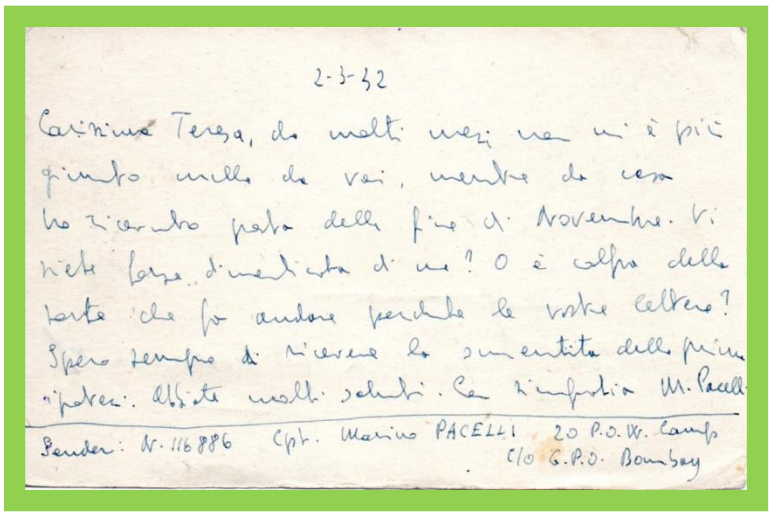

2-3-42

Carissima Teresa, da molti mesi non mi è più giunto nulla da voi, mentre da casa ho ricevuto posta dalla fine di Novembre. Vi siete forse dimenticata di me? O è colpa della sorte che fa andare perduta le vostre lettere? Spero sempre di ricevere la smentita delle prime ipotesi. Abbiate molti saluti. Con simpatia M. Pacelli

Sender: N. 116886 Capt. Marino PACELLI 20 P.O.W. Camp c/o G.P.O. Bombay

2/3/1942 cartolina da P.O.W Campo 20 per Torino reindirizzata per Milano.

Modulo provvisorio da Campo N° 20 : RAMGARTH

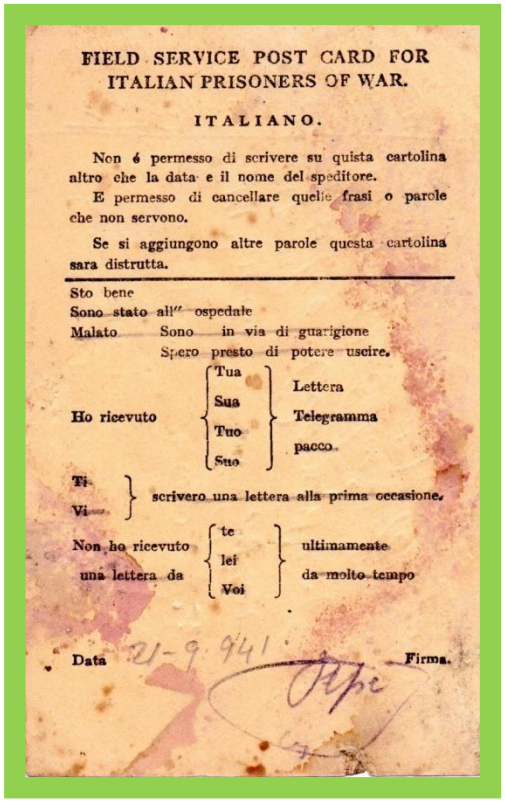

FIELD SERVICE POST CARD FOR ITALIAN PRISONERS OF WAR.

ITALIANO.

Non é permesso di scrivere su quista cartolina altro che la data e il nome del speditore.

E permesso di cancellare quelle frasi o parole che non servono.

Se si aggiungono altre parole questa cartolina sara distrutta.

Sto bene
Sono stato all" ospedale
Malato Sono in via di guarigione
Spero presto di potere uscire.

Ho ricevuto { Tua / Sua / Tuo / Suo } { Lettera / Telegramma / pacco.

Ti / Vi } scrivero una lettera alla prima occasione.

Non ho ricevuto una lettera da { te / lei / Voi } { ultimamente / da molto tempo

Data 21-9-941 Firma.

21/9/1941 cartolina postale per prigionieri di guerra dal campo 20 per Canicatti' contenenti informazioni dopo l'internamento.

Busta per Campo N° 20 : RAMGARTH

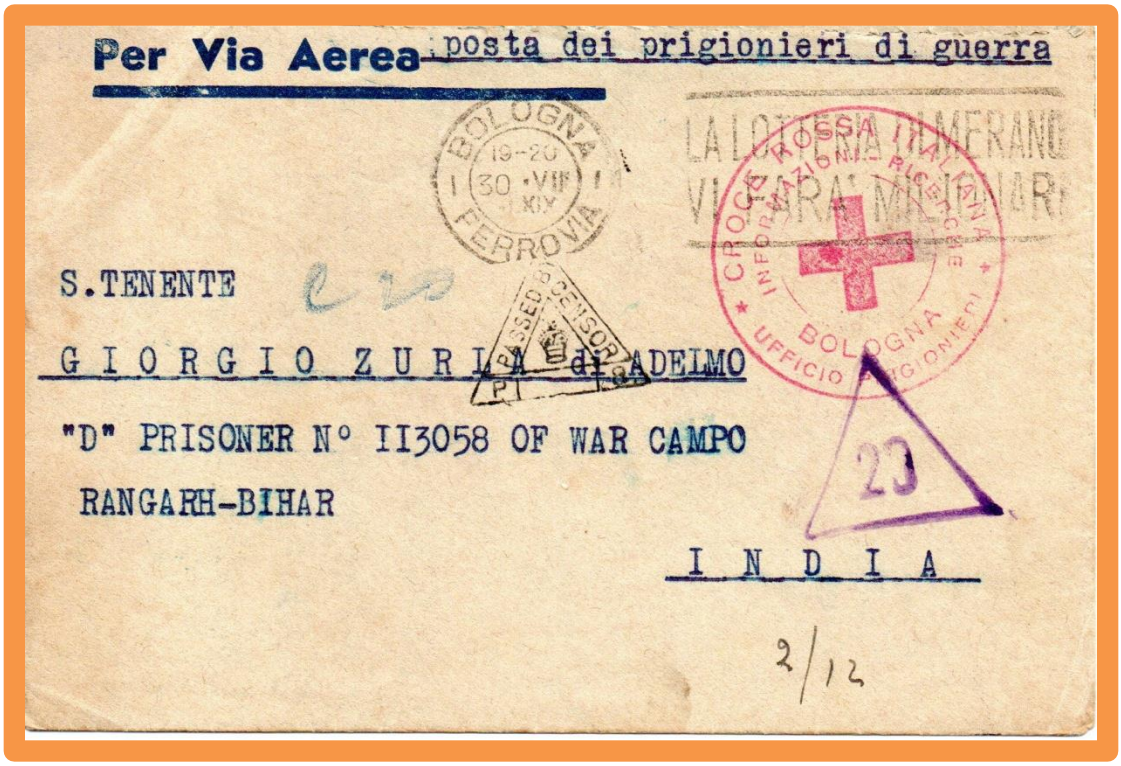

12/9/1941 busta con lettera per P.O.W Campo 20 da Bologna. Non viene indicato il numero del campo ma solo la località Ramgarth-Bihar. A matita annotato C 20. Bollo del censore in arrivo con il numero del campo. La lettera e' viaggiata per via ordinaria in quanto non risulta affrancata per la soprattassa aerea. Bollo circolare della Croce Rossa.

Cartolina postale per Campo N° 20 : RAMGARTH

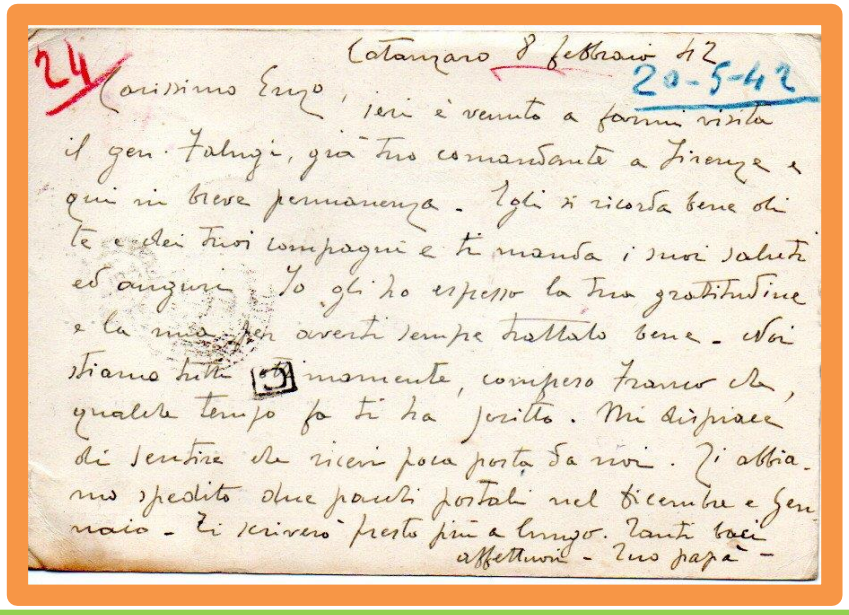

24 Catanzaro 8 febbraio 42 20-5-42

Carissimo Enzo, ieri è venuto a farmi visita il gen. Falugi, già tuo comandante a Firenze e qui in breve permanenza. Egli si ricorda bene di te e dei tuoi compagni e ti manda i suoi saluti ed auguri. Io gli ho espresso la tua gratitudine e la mia per averti sempre trattato bene. Noi stiamo tutti [5] mamente, compreso Franco che, qualche tempo fa ti ha scritto. Mi dispiace di sentire che ricevi poca posta da noi. Ti abbiamo spedito due pacchi postali nel dicembre e gennaio. Ti scriverò presto più a lungo. Tanti baci affettuosi. Tuo papà.

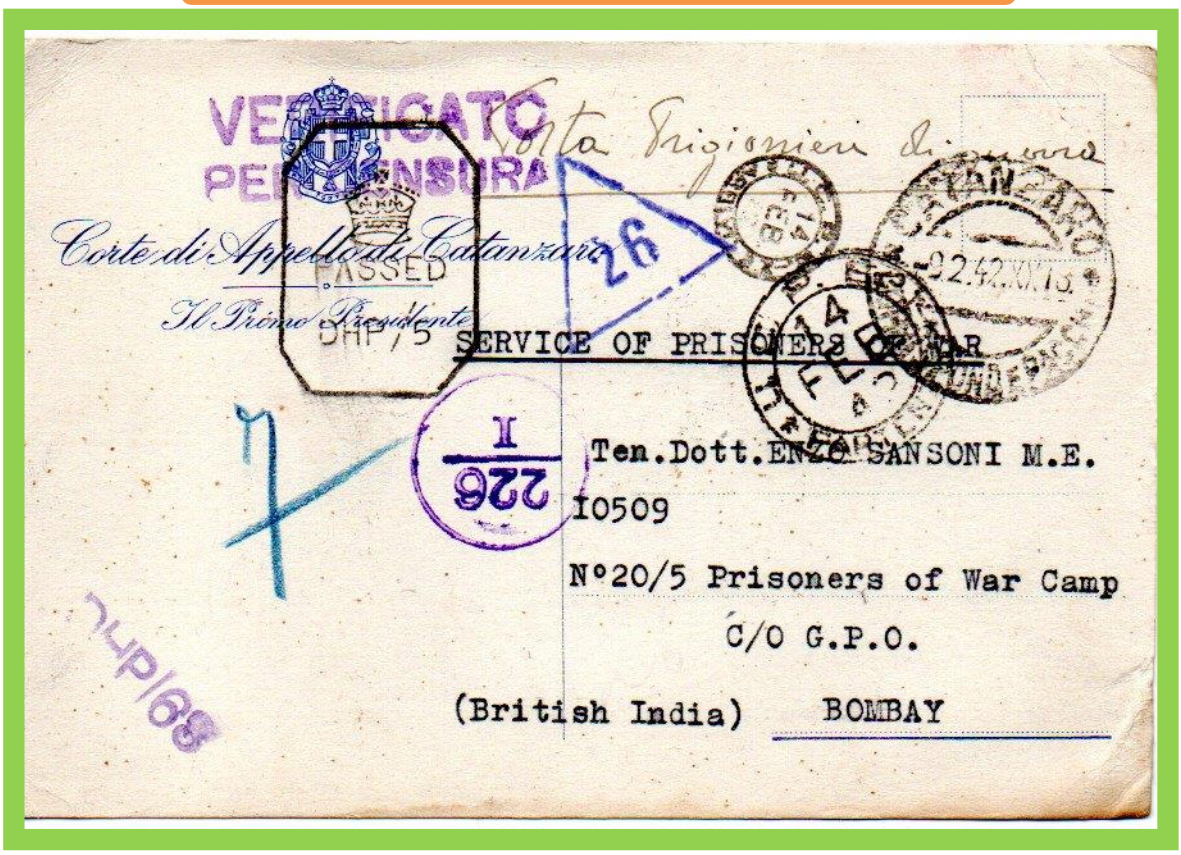

Cartolina postale per P.O.W Campo 20 da Catanzaro 9/2/1942. Bollo di censura italiano in partenza ed inglese in arrivo.

Pieghevole da Campo N° 21 :CLEMENT TOWN

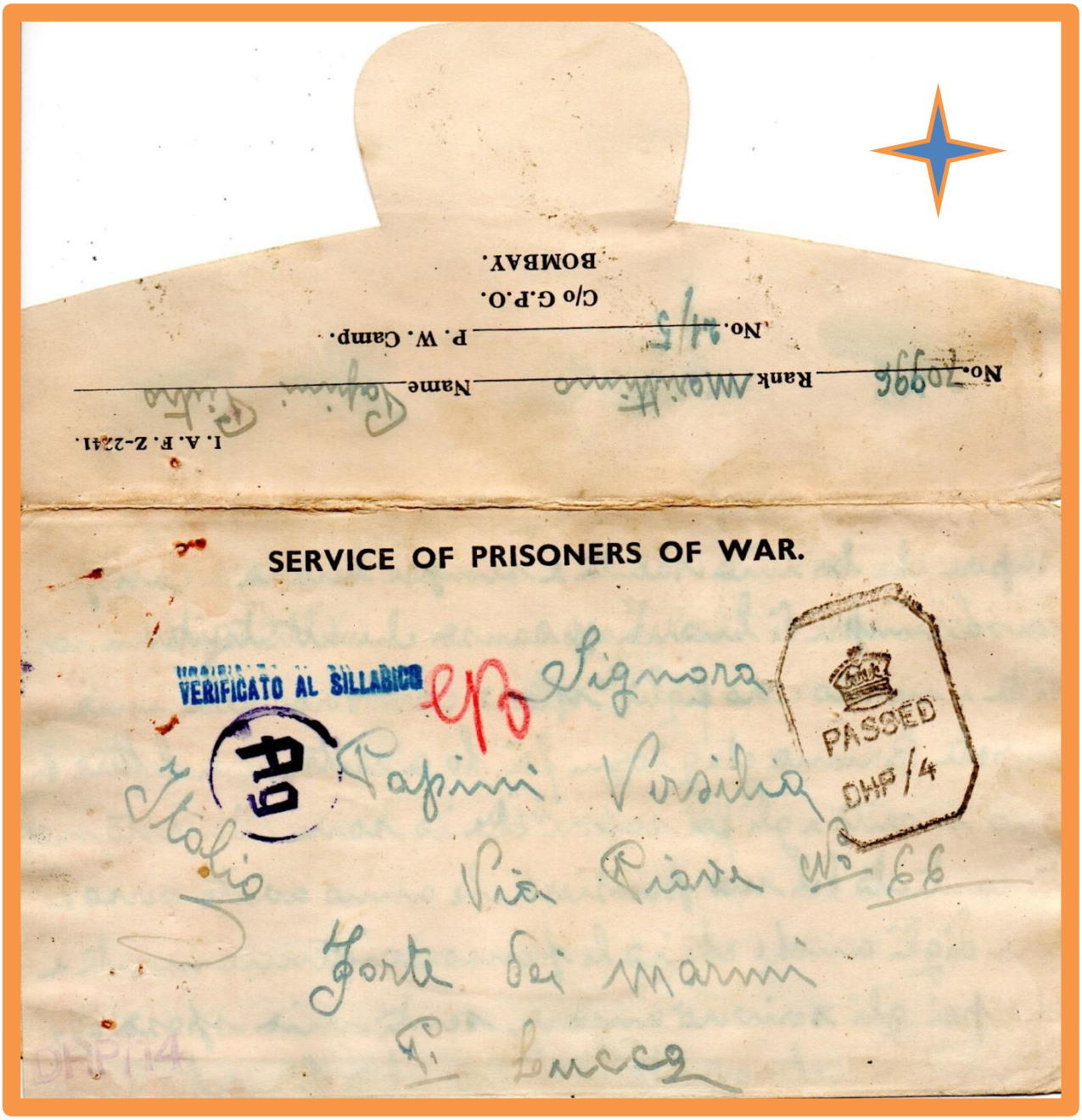

Pieghevole per prigionieri dal Campo n° 21 wing 5 per Forte dei Marmi (Lucca) . Al fronte bollo di censura inglese in partenza e bollo VERIFICATO AL SILLABICO.
Il metodo sillabico è un approccio alla lettura e alla scrittura incentrato appunto sull'utilizzo di sillabe. L'unità sillabica, secondo questo approccio, è l'elemento che può favorire il processo di alfabetizzazione e il raggiungimento progressivo di un'efficiente consapevolezza fonemica in tutti i bambini. In questo caso la censura ispezionava le lettere per verificare se un eventuale messaggio codificato con il sistema sillabico fosse mimetizzato nel contesto.

Cartolina postale da Campo N° 22 : CLEMENT TOWN

INDIA

SERVICE OF PRISONERS OF WAR.

(SOLO L'INDIRIZZO DA QUESTO LATO)

Sign. Bini Giovanna e Sandra

Gussola

DHP/220

ITALY (Cremona)

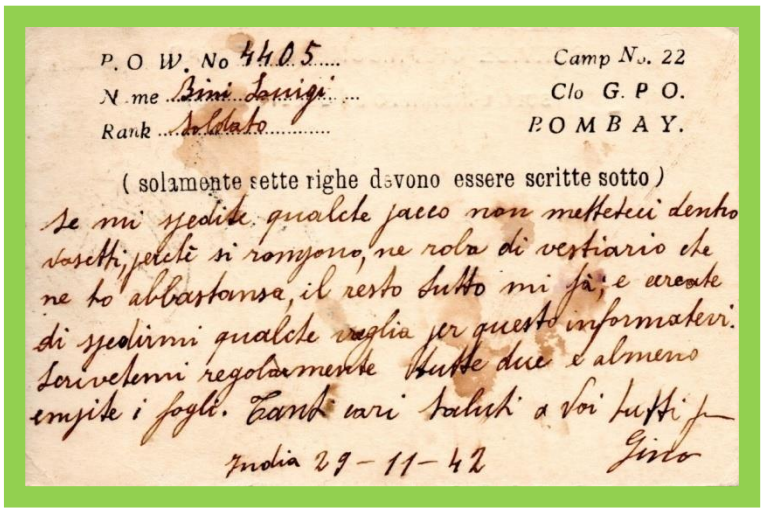
P. O. W. No 4405 Camp No. 22

Name Bini Luigi Clo G. P. O.

Rank Soldato BOMBAY.

(solamente sette righe devono essere scritte sotto)

Se mi spedite qualche pacco non mettetci dentro vasetti, perchè si rompono, ne ho di vestiario che ne ho abbastanza, il resto tutto mi fà; e cercate di spedirmi qualche voglia per questo informatevi. Scrivetemi regolarmente tutte due e almeno empite i fogli. Tanti cari saluti a voi tutti

India 29-11-42 Gino

Cartolina postale per prigionieri spedita dal Campo n° 22 Clement Town il 29/11/42 per Gussola (Cremona).

Pieghevole da Campo N° 22 : CLEMENT TOWN

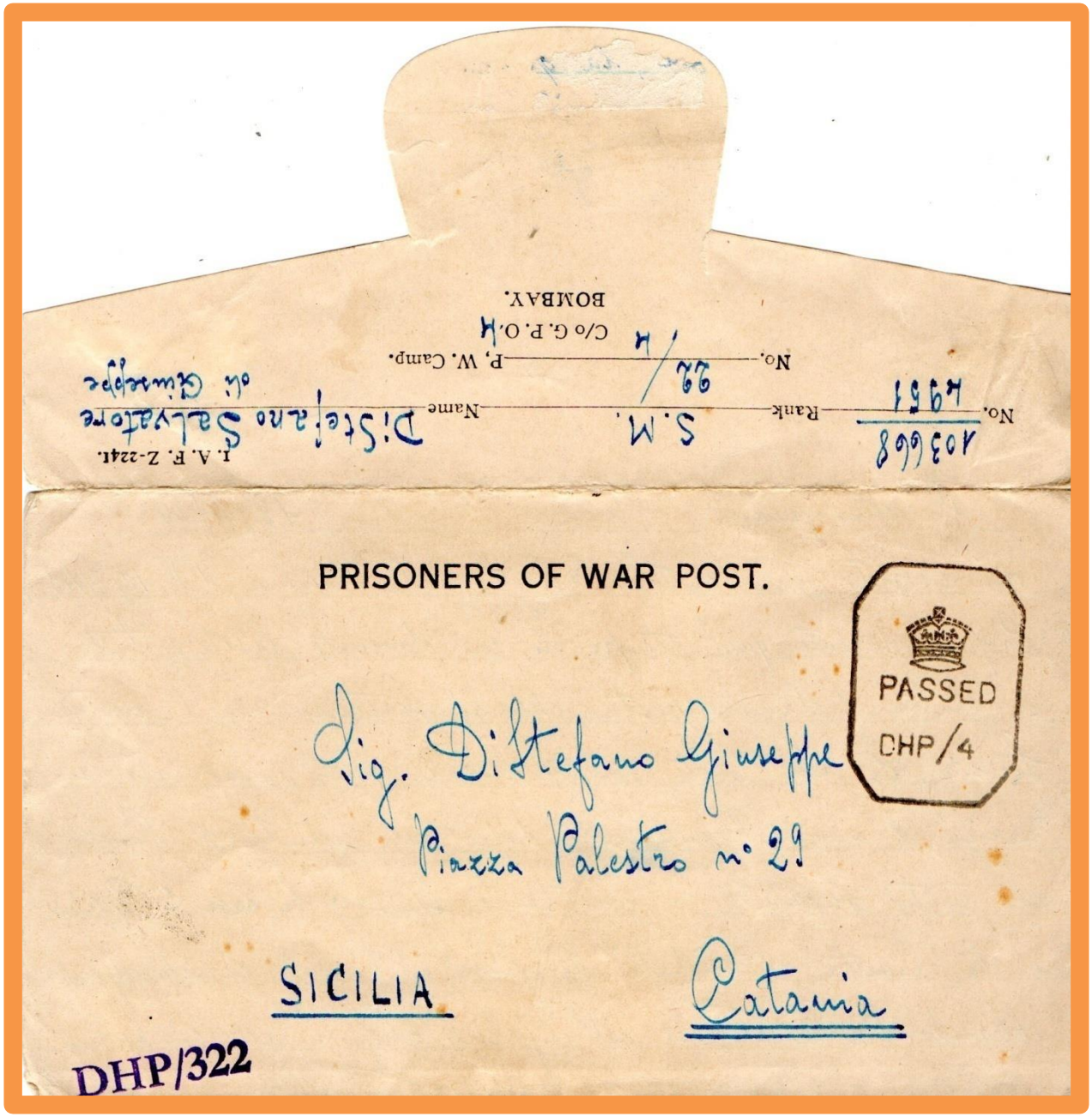

Pieghevole per prigionieri spedita dal Campo n° 22 wing 4 per Catania.

Cartolina postale da Campo N° 23 : CLEMENT TOWN

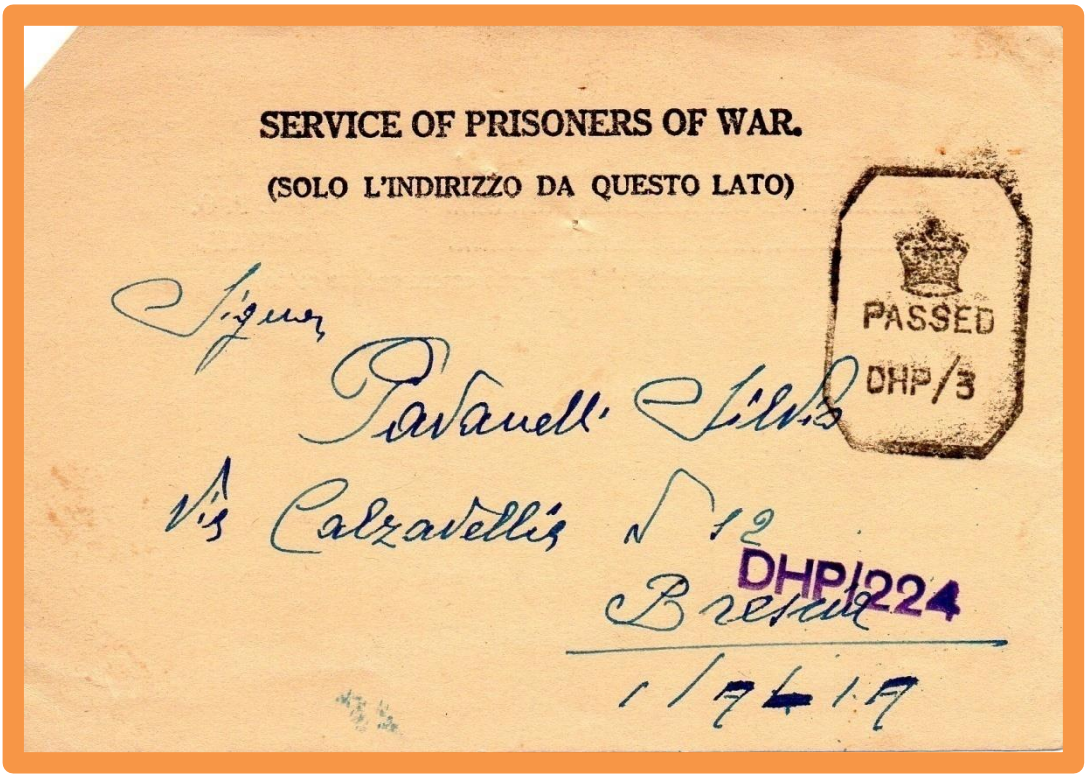

SERVICE OF PRISONERS OF WAR.

(SOLO L'INDIRIZZO DA QUESTO LATO)

PASSED
DHP/3

Signor
Pavanelli Silvio
Via Calzavellia N 12
Brescia

DHP/224

1/7/19

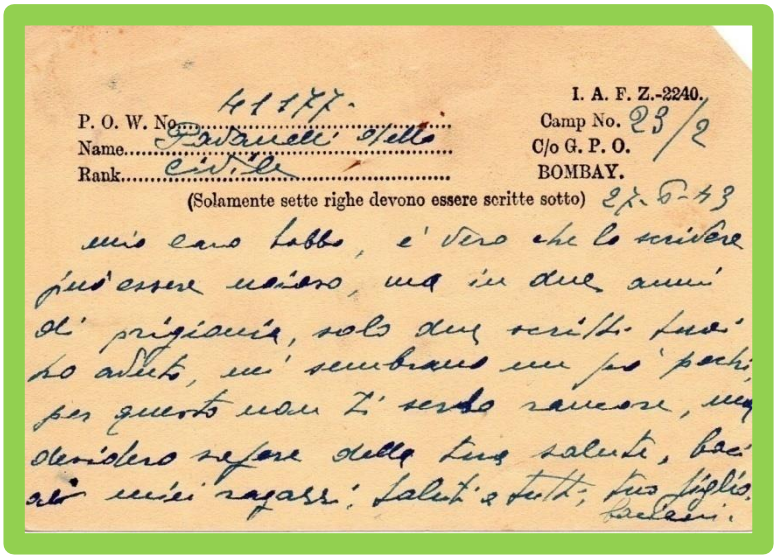

P. O. W. No. 41177.
Name. Pavanelli Silvio
Rank. Civile

I. A. F. Z.-2240.
Camp No. 23/2
C/o G. P. O.
BOMBAY.

(Solamente sette righe devono essere scritte sotto) 27-5-43

mio caro babbo, è vero che lo scrivere può essere noioso, ma in due anni di prigionia, solo due scritti tuoi ho avuto, mi sembrano un po' pochi, per questo non ti sento vicino, ma desidero sapere della tua salute, baci ai miei ragazzi; saluti a tutti; tuo figlio Silvio.

Cartolina postale per prigionieri spedita dal Campo n° 23 wing 2 Clement Town per Brescia.

Pieghevole da Campo N° 23 : CLEMENT TOWN

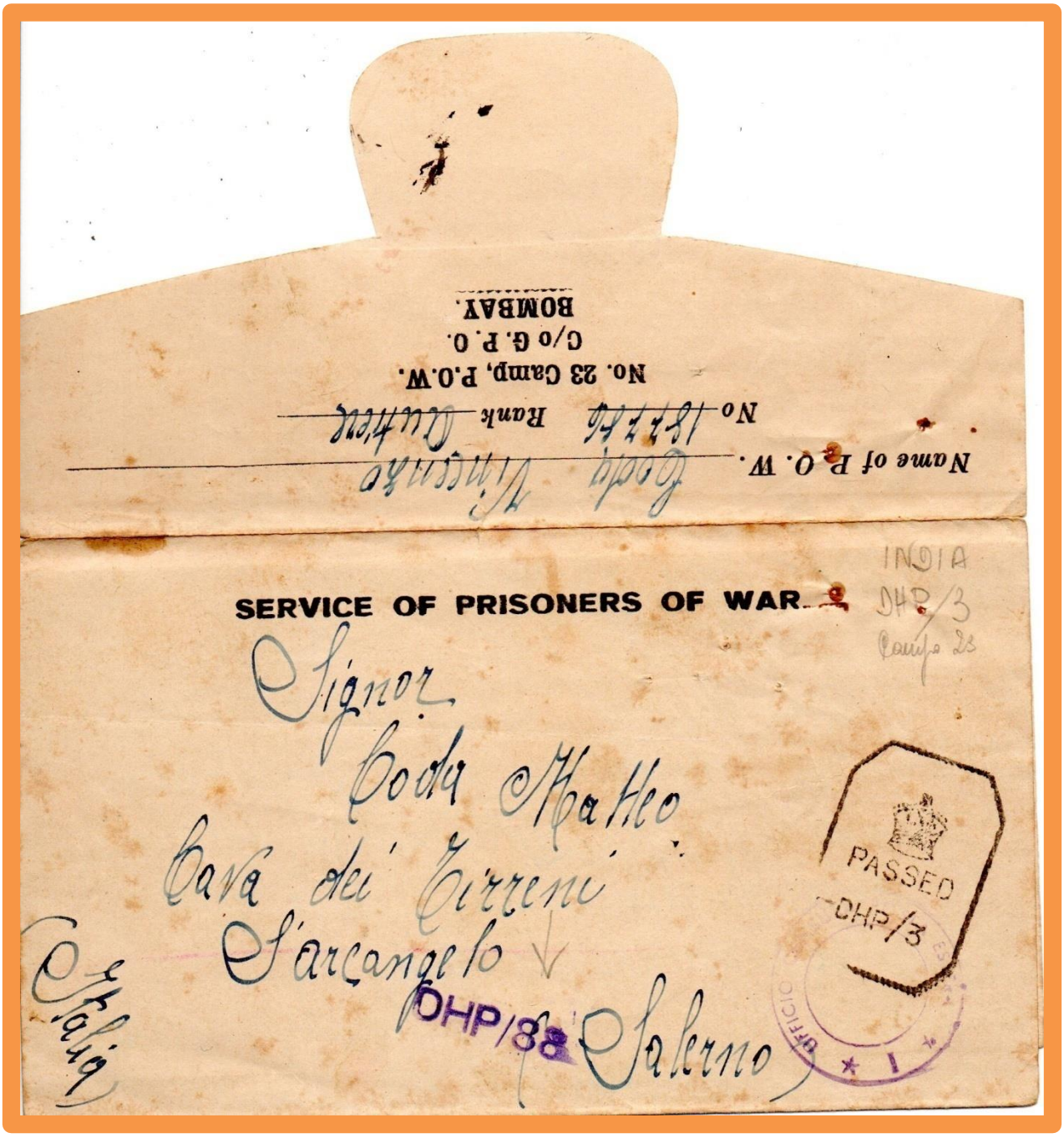

Pieghevole per prigionieri dal Campo n° 23 per Cava Dei Tirreni (Salerno).

Cartolina postale da Campo N° 24 : CLEMENT TOWN

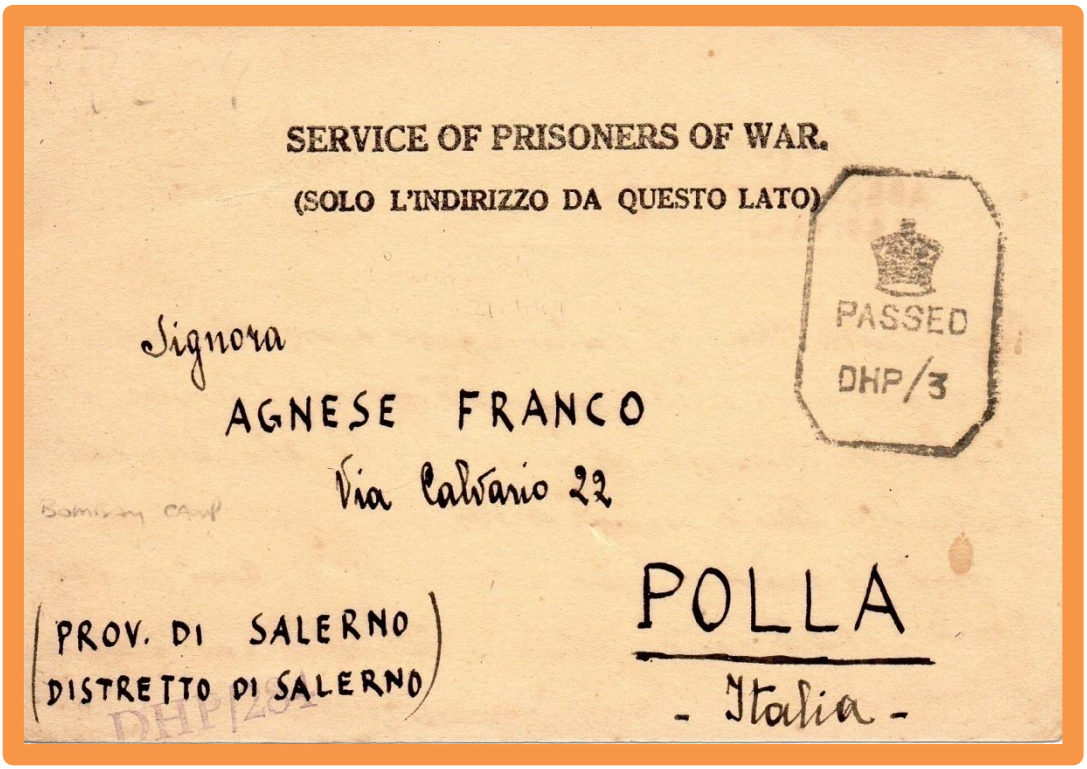
SERVICE OF PRISONERS OF WAR.

(SOLO L'INDIRIZZO DA QUESTO LATO)

PASSED
DHP/3

Signora
AGNESE FRANCO
Via Calvario 22

POLLA
- Italia -

(PROV. DI SALERNO
DISTRETTO DI SALERNO)

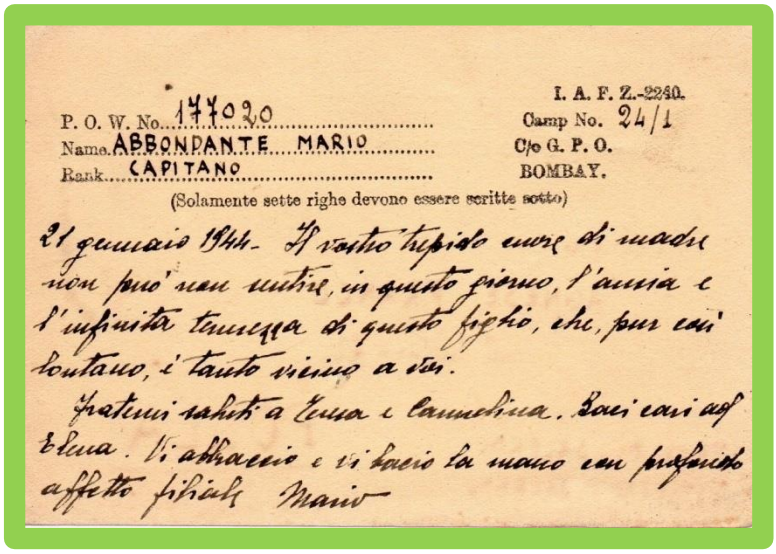
P. O. W. No. 147020
Name. ABBONDANTE MARIO
Rank. CAPITANO

I. A. F. Z.-2240.
Camp No. 24/1
C/o G. P. O.
BOMBAY.

(Solamente sette righe devono essere scritte sotto)

21 gennaio 1944. Il vostro trepido cuore di madre non può non sentire, in questo giorno, l'ansia e l'infinita tenerezza di questo figlio, che, pur così lontano, è tanto vicino a voi.

Fratelli saluti a Elena e Carmelina. Baci cari ad Elena. Vi abbraccio e vi bacio la mano con profondo affetto filiale Mario

Cartolina postale per prigionieri spedita dal Campo n° 24 wing 1 Clement Town Bhopal per Polla.

Pieghevole da Campo N° 24 : CLEMENT TOWN

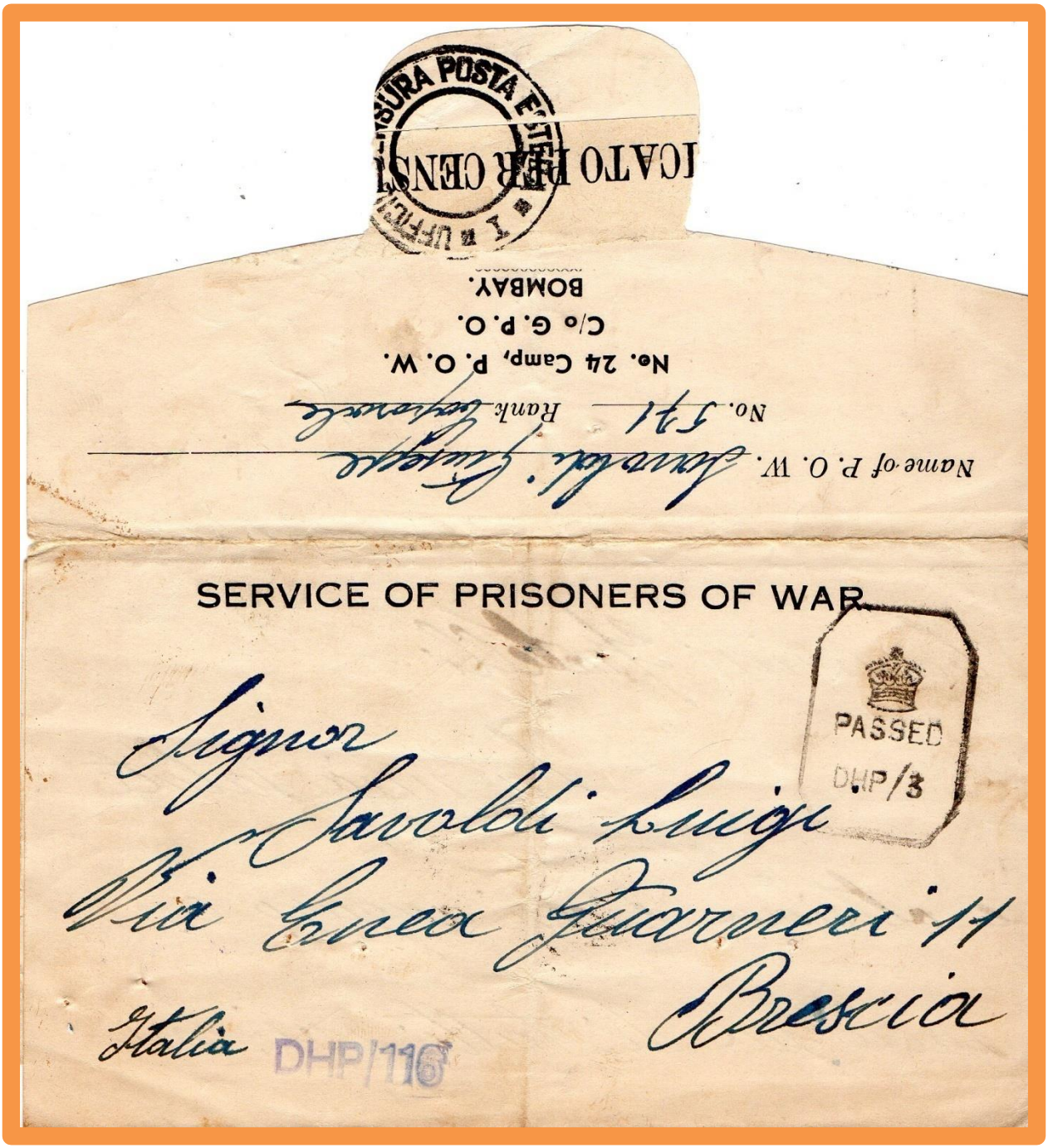

Pieghevole per prigionieri spedita dal Campo n° 24 per Brescia.

Pieghevole da Campo N° 24 : CLEMENT TOWN

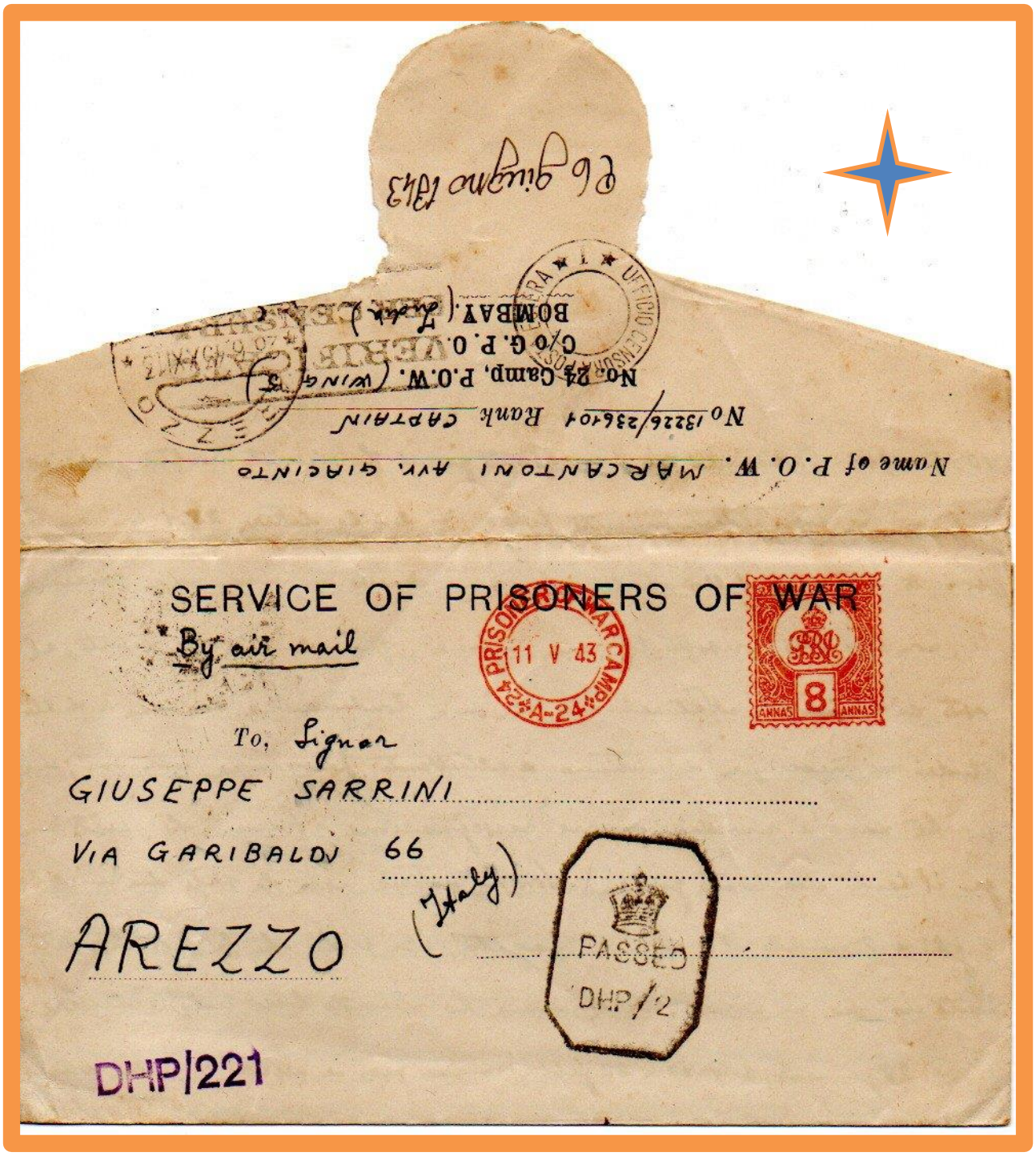

Pieghevole per prigionieri dal Campo n° 24 wing 5 per Arezzo via aerea affrancato meccanicamente per 8 annas, Il campo 24 unitamente al campo 10 venne dotato di una affrancatura meccanica Neopost al fine di apporre impronte con il valore di 4 annas per la cartolina e 8 annas per il biglietto postale,

Busta per Campo N° 24 : CLEMENT TOWN

30/5/1943 da Sala Bolognese via aerea Sofia-Istanbul per POW campo 24 Clement Town . Pervenuta in data 8/9/1943. Al fronte bollo circolare Croce Rossa , bollo di censura inglese e bollo triangolare del censore.

I tragitti per via aerea furono i seguenti:

Via Sud Africa tragitto Roma-Lisbona (<u>utilizzato in via eccezionale</u>) con affrancatura lire 8,25

Via Gibilterra (<u>rarissimo</u> , serviva solo il bacino del mediterraneo ed utilizzato solo dopo l'invasione della Sicilia)

Via Chiasso-Sofia-Gerusalemme a decorrere dal 1 marzo 1942 .

Questo servizio venne attivato , d'accordo con il governo britannico , per rendere piu' veloci le comunicazioni con i P.O.W detenuti dagli inglesi , in quanto l'amministrazione postale italiana non poteva fare dispacci diretti con Amministrazioni di paesi nemici od occupati dal nemico. La corrispondenza dopo le operazioni di censura dell'U.C.P.E di Roma veniva inviata a Chiasso con dispaccio diretto. Da Chiasso 2 ritornava a Milano per via ordinaria , proseguiva per via aerea per Venezia – Zagabria – Budapest – Sofia , con camion per Gerusalemme attraverso Istanbul e Gerusalemme ed infine per aereo a Bombay e Baghdad .

Via Roma Venezia –Chiasso-Sofia-Baghdad dal 24 agosto 1942 all'agosto 1943

Via Venezia-Chiasso-Sofia-Istanbul

Via italiana (Brindisi-Napoli-Roma (Sofia) Cairo dall'agosto 1943 in sovrapposizione alle linee alleate .

Moduli C.R.I.per Campo N° 24 : CLEMENT TOWN

Lettera della Croce Rossa spedita per POW Campo 24 da Milano . Al fronte bolli di censura inglese e tedesco.

Moduli C.R.I. per Campo N° 24 : CLEMENT TOWN

23/6/1943 cartolina della Croce Rossa Italiana da Mantova per prigioniero di guerra nel Campo 24 wing 5 . Al fronte bollo di censura tedesco in partenza e inglese in arrivo oltre a bolli dei censori .
Nei territori della Repubblica Sociale Italiana la censura cominciò ad operare con continuità dopo l'8 settembre 1943 . Molto più sporadicamente dal giugno 1943 (come nel caso proposto9 a testimoniancìxa che i tedeschi fossero già a conoscenza delle intenzioni italiane di sigliare l'armistizio.

Cartolina postale da Campo N° 25 : YOL

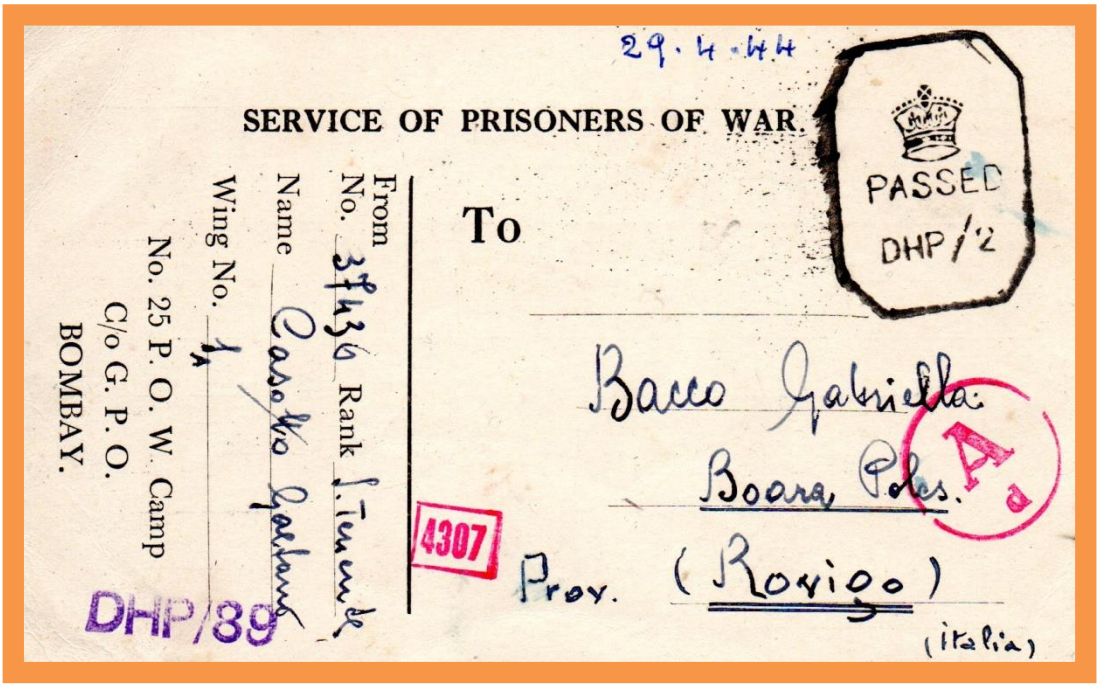
29.4.44

SERVICE OF PRISONERS OF WAR.

PASSED
DHP/2

From
No. 37436 Rank S. Tenente
Name Casotto Gaetano
Wing No. 1A
No. 25 P. O. W. Camp
C/o G. P. O.
BOMBAY.

DHP/89

4307

To

Bacco Gabriella
Boara Polesine
Prov. (Rovigo)
(Italia)

A.a

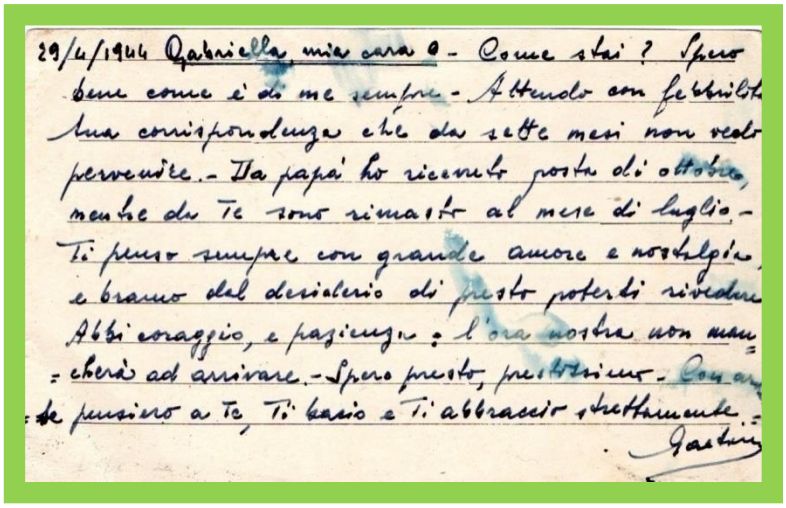
29/4/1944 Gabriella mia cara o - Come stai? Spero bene come io di me sempre - Attendo con febbrile ansia corrispondenza che da sette mesi non vedo pervenire - Da papà ho ricevuto posta di ottobre, mentre da Te sono rimasto al mese di luglio - Ti penso sempre con grande amore e nostalgia e bramo dal desiderio di presto poterti rivedere. Abbi coraggio, e pazienza: l'ora nostra non mancherà ad arrivare - Spero presto, prestissimo - Con ardore pensiero a Te, Ti bacio e Ti abbraccio strettamente.
Gaetano

Cartolina postale per prigionieri spedita dal Campo n° 25 wing 1 per Rovigo. Al fronte bollo di censura inglese in partenza e tedesco in arrivo.

Cartolina postale da Campo N° 25 : YOL

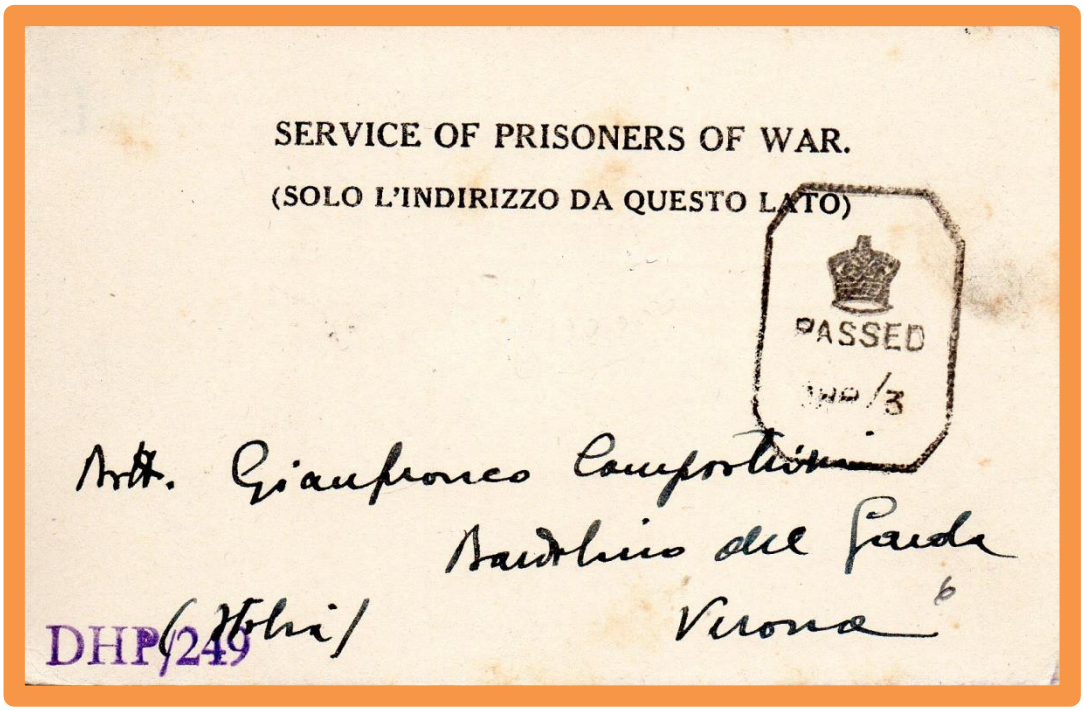
SERVICE OF PRISONERS OF WAR.

(SOLO L'INDIRIZZO DA QUESTO LATO)

PASSED

Sig. Gianfranco Compostini

Bardolino del Garda

Verona

DHP/249 (Yoli)

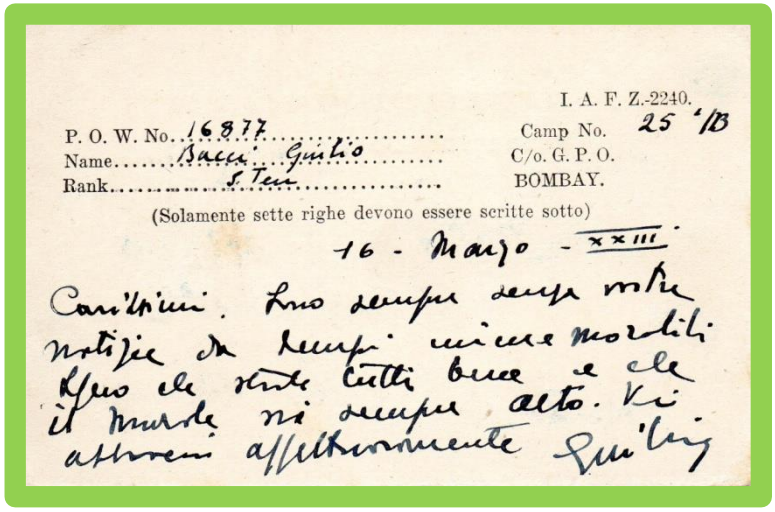
I. A. F. Z.-2240.

P. O. W. No. 16877

Name Bacci Giulio

Rank S. Ten

Camp No. 25 '/B

C/o. G. P. O.

BOMBAY.

(Solamente sette righe devono essere scritte sotto)

16 - Marzo - XXIII

Carissimi. Sono sempre senza vostre notizie da tempi immemorabili. Spero che siate tutti bene e che il morale sia sempre alto. Vi abbraccio affettuosamente Giulio

Cartolina postale per prigionieri spedita dal Campo n° 25 wing 13 Yol per Bardolino del Garda (Verona) . Al verso bollo di censura inglese in partenza .

Cartolina postale da Campo N° 25 : YOL

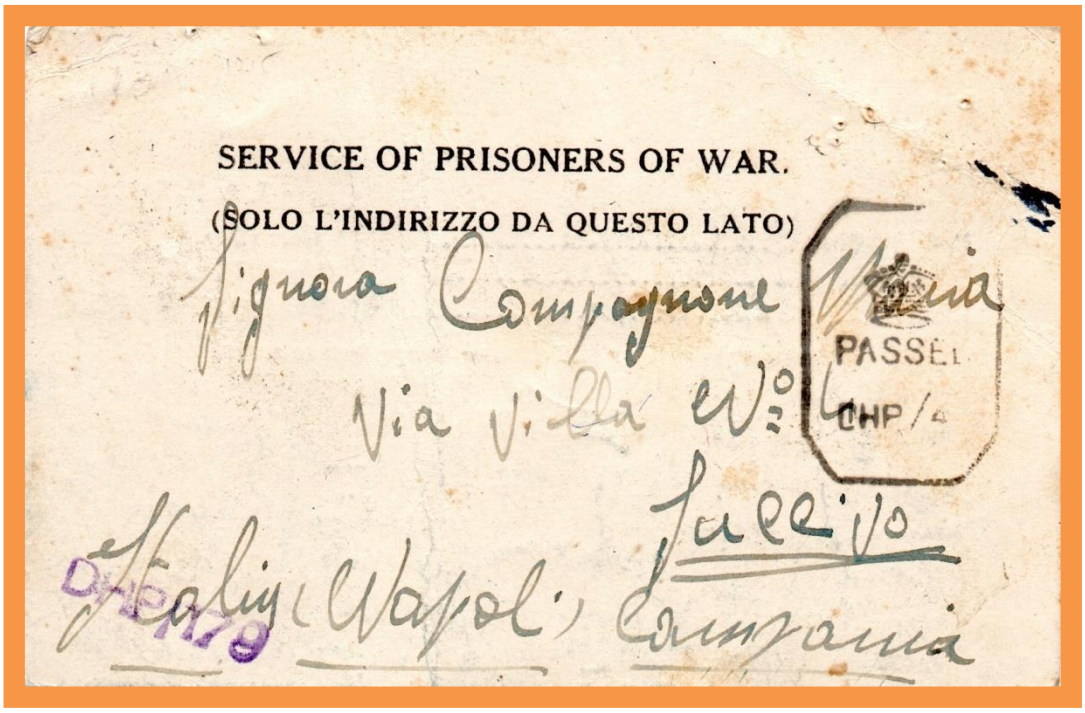

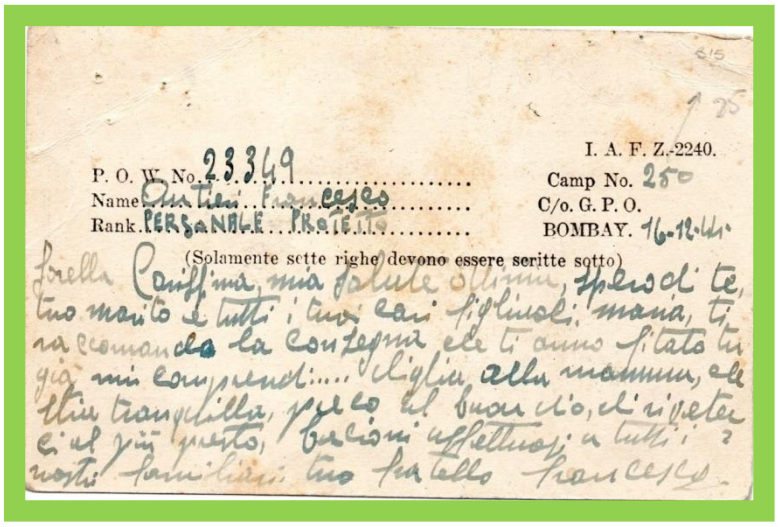

Cartolina postale per prigionieri spedita dal Campo n° 25 Yol per Napoli. Al verso bollo di censura inglese in partenza . Il prigioniero e' indicato come "Personale protetto" cioe' degente presso l'ospedale da campo .

Cartolina postale da Campo N° 25 : YOL

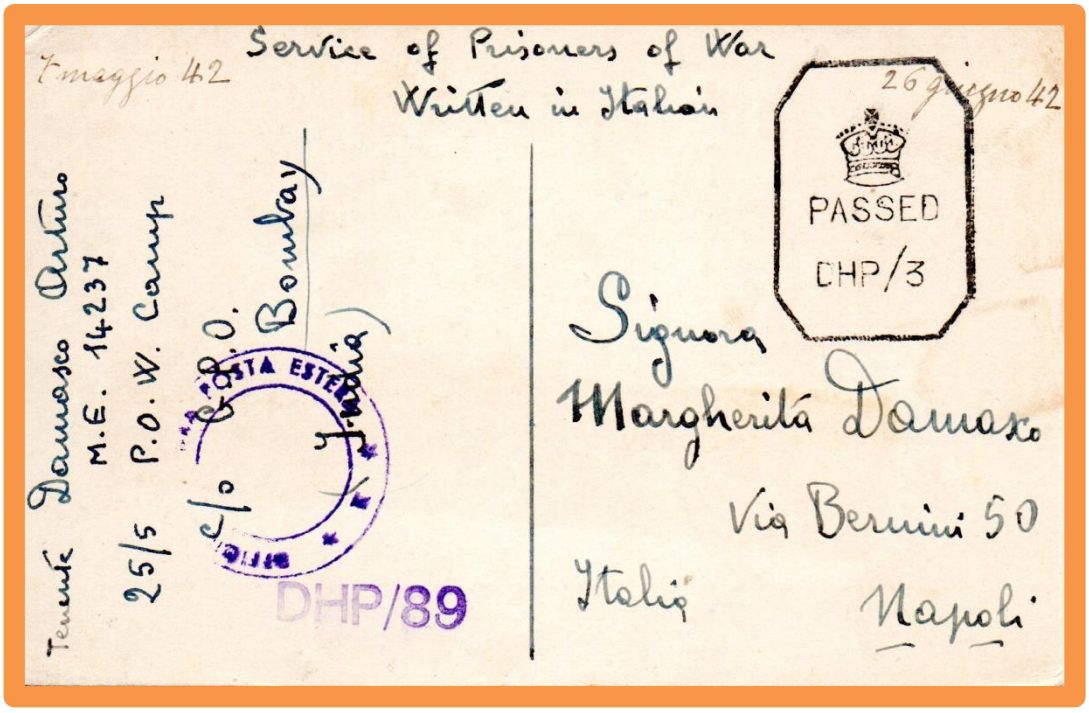

Cartolina postale per prigionieri spedita dal Campo n° 25 wing 5 per Napoli .

Pieghevole da Campo N° 25 : YOL

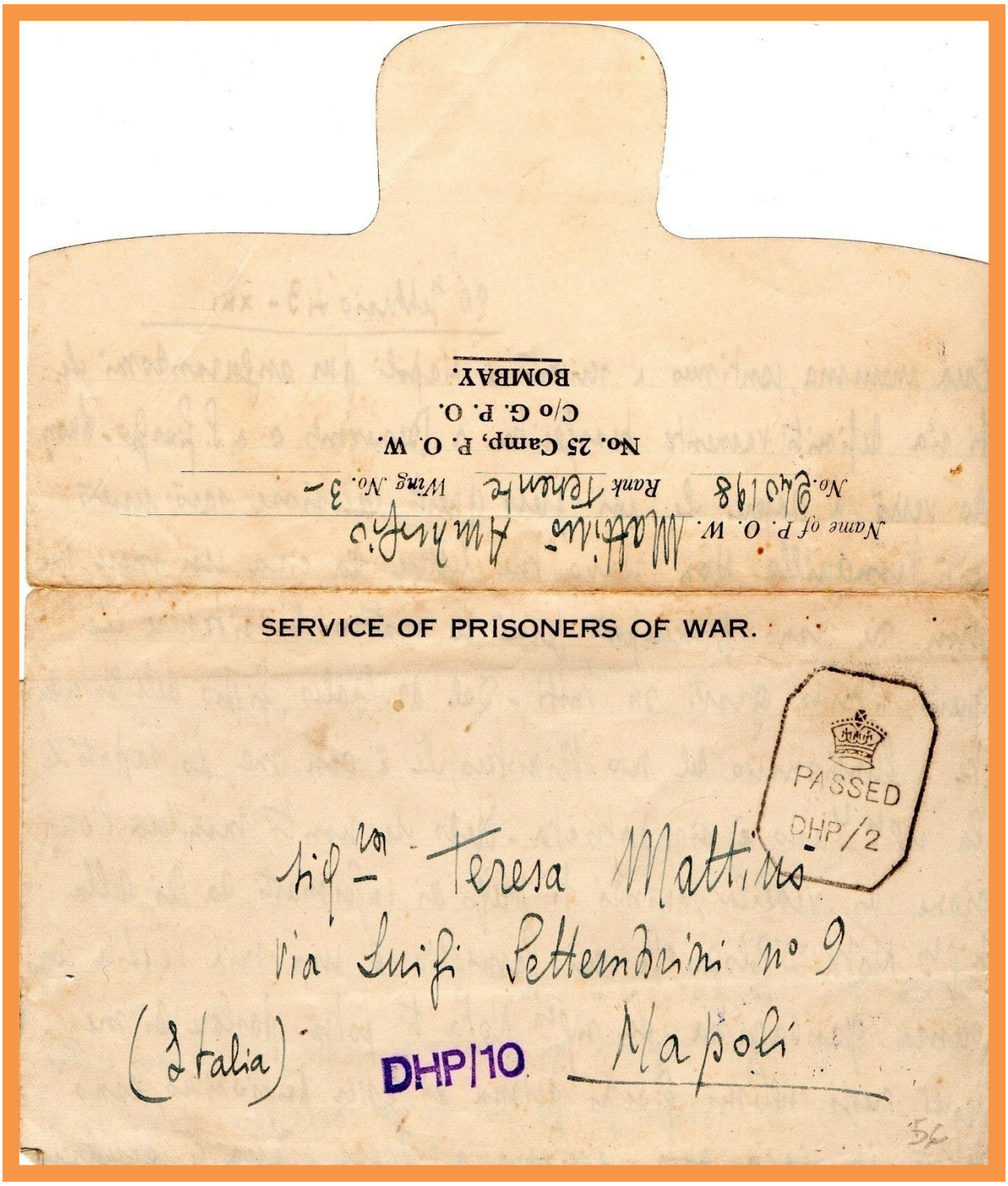

Pieghevole per prigionieri spedita il 20/2/1943 dal Campo n° 25 wing 3 Yol per Napoli.

Moduli C.R.I per Campo N° 25 : YOL

Moduli C.R.I. per p.o.w. Campo 25. Il primo per via Sofia-Istanbul con francobolli asportati.

Moduli C.R.I per Campo N° 25 : YOL

CROCE ROSSA ITALIANA
UFFICIO PRIGIONIERI, RICERCHE E SERVIZI CONNESSI
VIA PUGLIE, 6 - ROMA

Servizio Pacchi

Biancheria
Scatolame
Oggetti da toeletta

Data 13 Gennaio 1943 XXI

Peso Kg. 2.500 *Pacco N.* 6871 / B

MITTENTE

Nome LAGANA' Evelina

Indirizzo Corso Trieste, 19 ROMA

L'Ufficio Prigionieri della C. R. I. non assume nessuna responsabilità [illegible] che viene fatto a rischio e pericolo del mittente.

DESTINATARIO

Nome Tenente LAGANA' Lino N° 124901 P.O.W.

Indirizzo Camp N° 25 Wing 2 c/o G.P.O.

BOMBAY = INDIA

PER IL SERVIZIO PACCHI

Ricevuta Postale

N.

UFFICIO PRIGIONIERI DI GUERRA - ROMA

(6101952) Roma, 1942-XXI - Istituto Poligrafico dello Stato - G. C.

Moduli C.R.I. Servizio pacchi da Roma per p.o.w. Campo 25. Fornitura Biancheria Scatolame Oggetti da toeletta.

Cartolina postale da Campo N° 26 : YOL

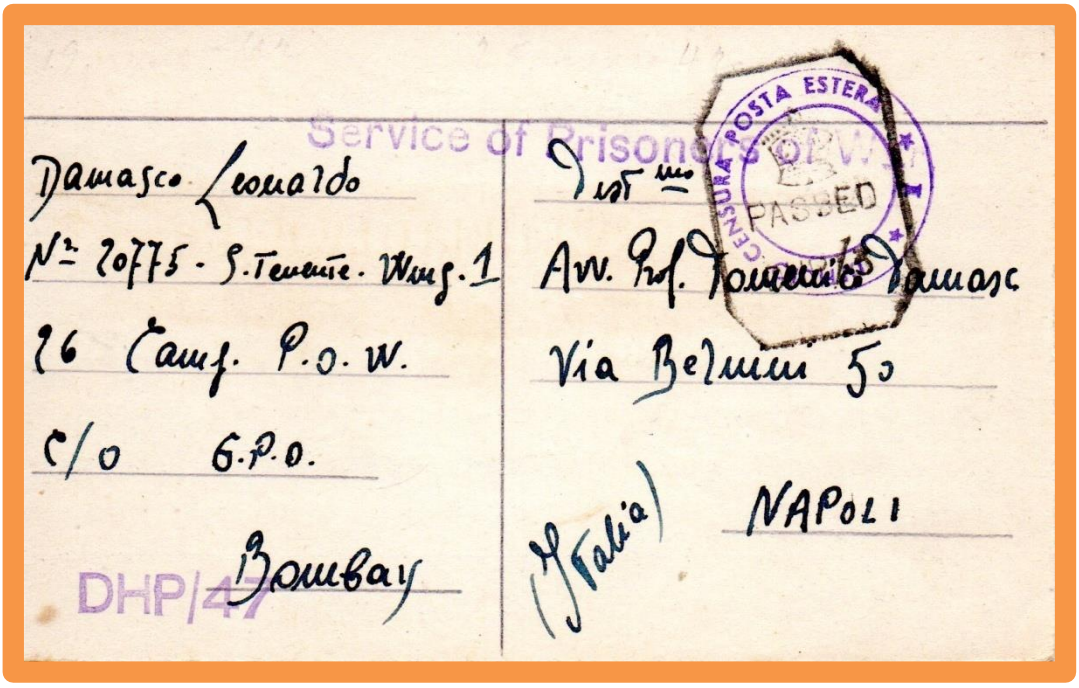

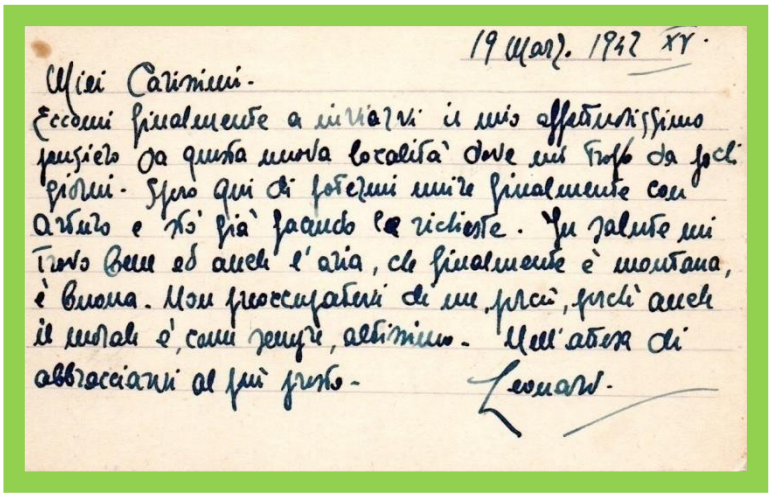

19 Mar. 1942 XX.

Miei Carissimi -
Eccomi finalmente a inviarvi il mio affettuosissimo pensiero da questa nuova località dove mi trovo da pochi giorni - Spero qui di potermi unire finalmente con Arturo e ho già fatto le richieste. La salute mi trovo bene ed anche l'aria, che finalmente è montana, è buona. Non preoccupatevi di me, perciò, perchè anche il morale è, come sempre, altissimo. Nell'attesa di abbracciarvi al più presto -

Leonardo -

19/3/1942 cartolina da Pow campo 26 Yol per Napoli.

Cartolina postale da Campo N° 26 : YOL

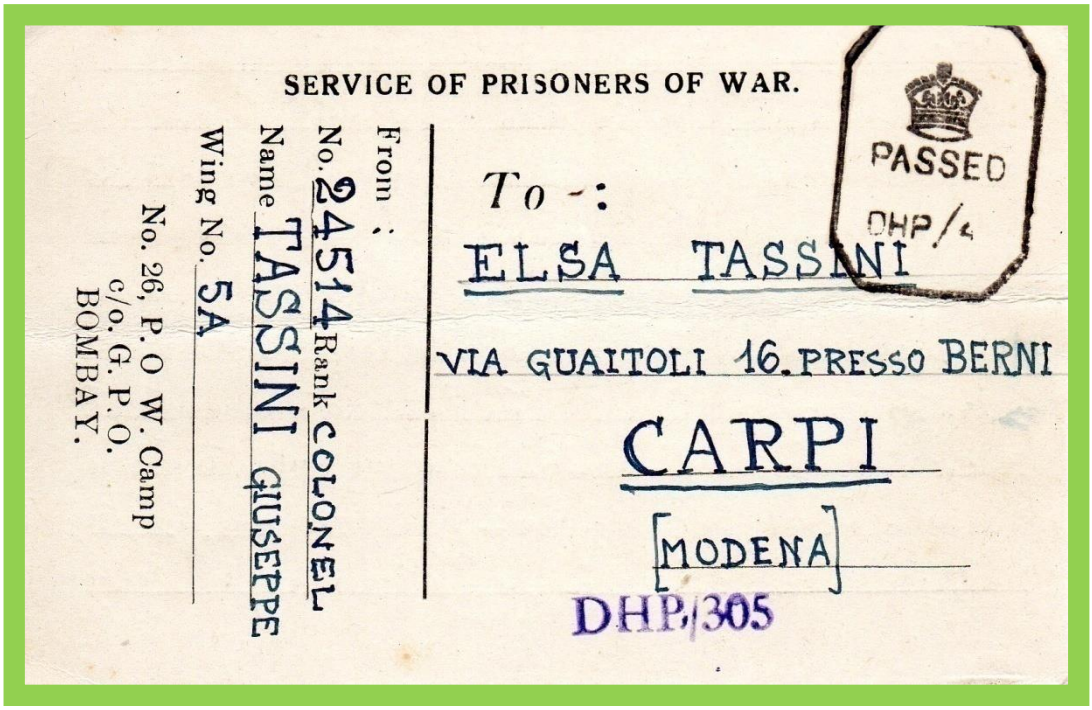

SERVICE OF PRISONERS OF WAR.

PASSED
DHP/4

From :
No. 24514 Rank COLONEL
Name TASSINI GIUSEPPE
Wing No. 5A

No. 26, P. O W. Camp
c/o. G. P. O.
BOMBAY.

To -:
ELSA TASSINI
VIA GUAITOLI 16. PRESSO BERNI
CARPI
[MODENA]

DHP/305

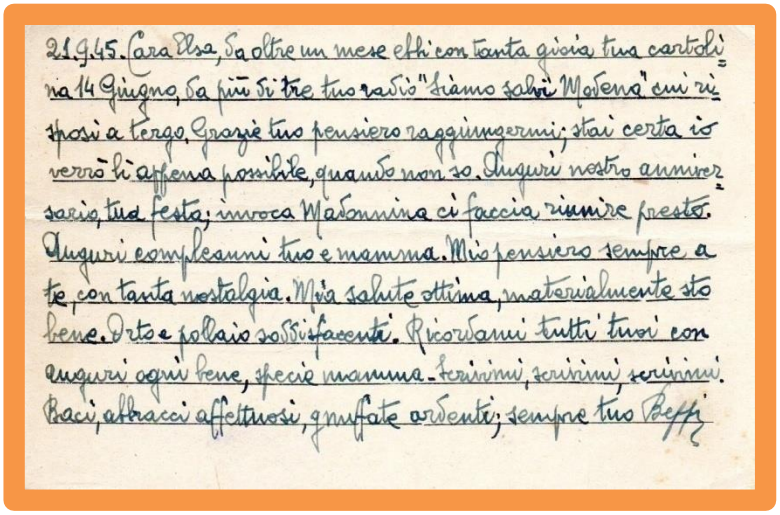

21.9.45. Cara Elsa, Da oltre un mese ebbi con tanta gioia tua cartoli=
na 14 Giugno, Da più di tre tuo radio "Siamo salvi Modena" cui ri=
sposi a tergo. Grazie tuo pensiero raggiungermi; stai certa io
verrò li appena possibile, quando non so. Auguri nostro anniver=
sario, tua festa; invoca Madonnina ci faccia riunire presto.
Auguri compleanni tuo e mamma. Mio pensiero sempre a
te, con tanta nostalgia. Mia salute ottima, materialmente sto
bene. Orto e pollaio soddisfacenti. Ricordami tutti tuoi con
auguri ogni bene, specie mamma - scrivimi, scrivimi, scrivimi.
Baci, abbracci affettuosi, gnufate ardenti; sempre tuo Beppi

Cartolina postale per prigionieri spedita il 21/9/1945 dal Campo n° 26 wing 5A Yol per Carpi (Modena).

Busta per Campo N° 26 : YOL

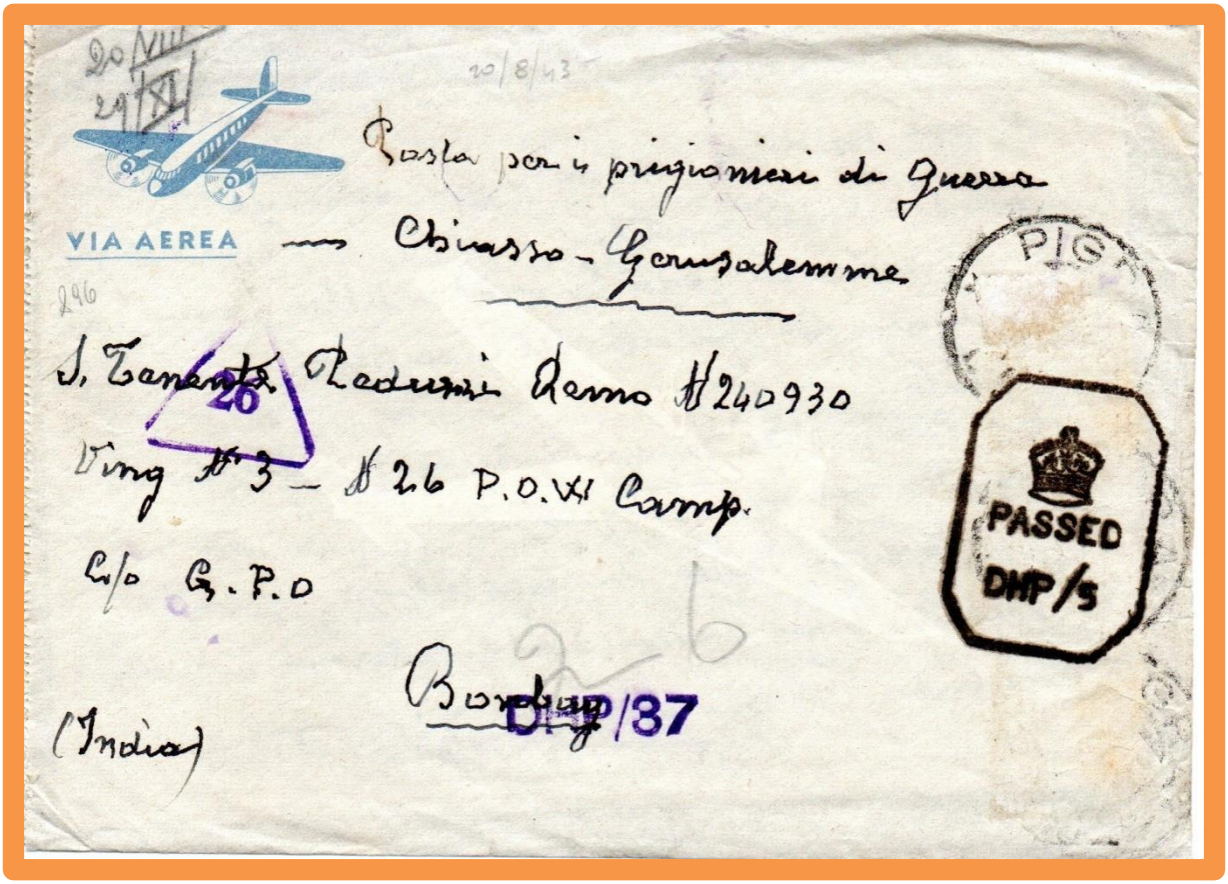

Busta con lettera via aerea Chiasso-Gerusalemme con francobollo asportato da Pigra per POW campo 26 wing 3 Yol Kangra Valley.

Busta per Campo N° 26 : YOL

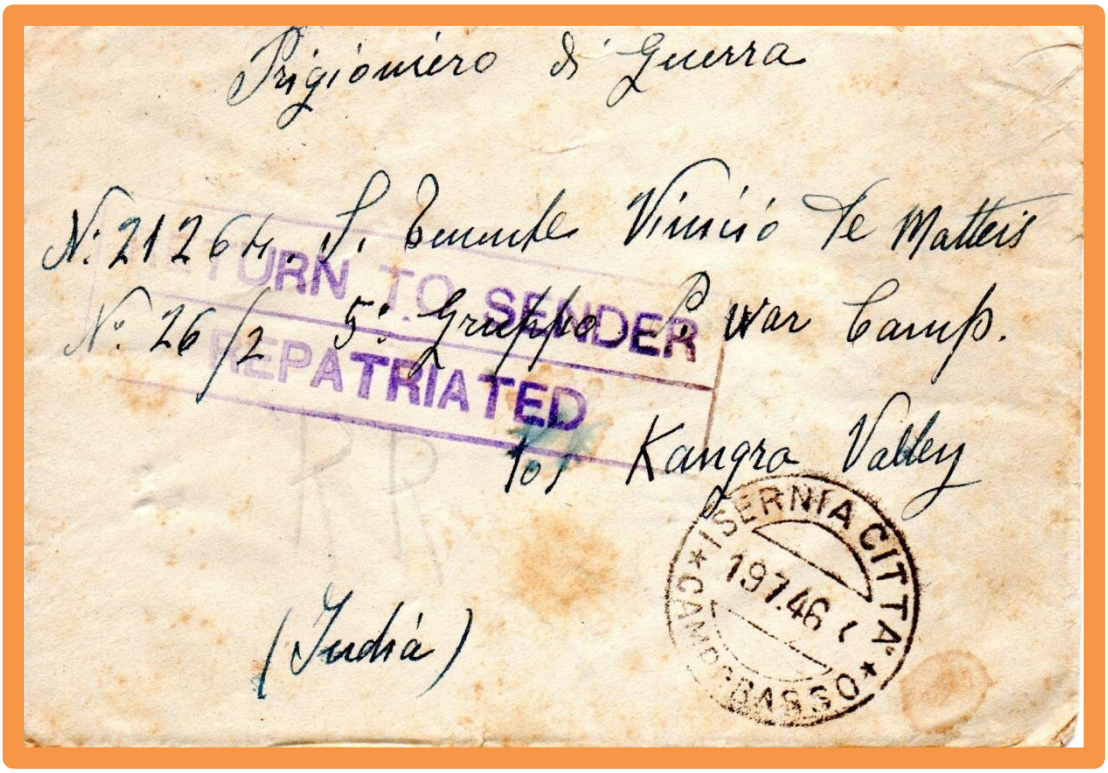

Busta con lettera da Isernia per POW campo 26 wing 2 Yol Kangra Valley. Tornata al mittente in quanto REPATRIED.

Busta per Campo N° 26 : YOL

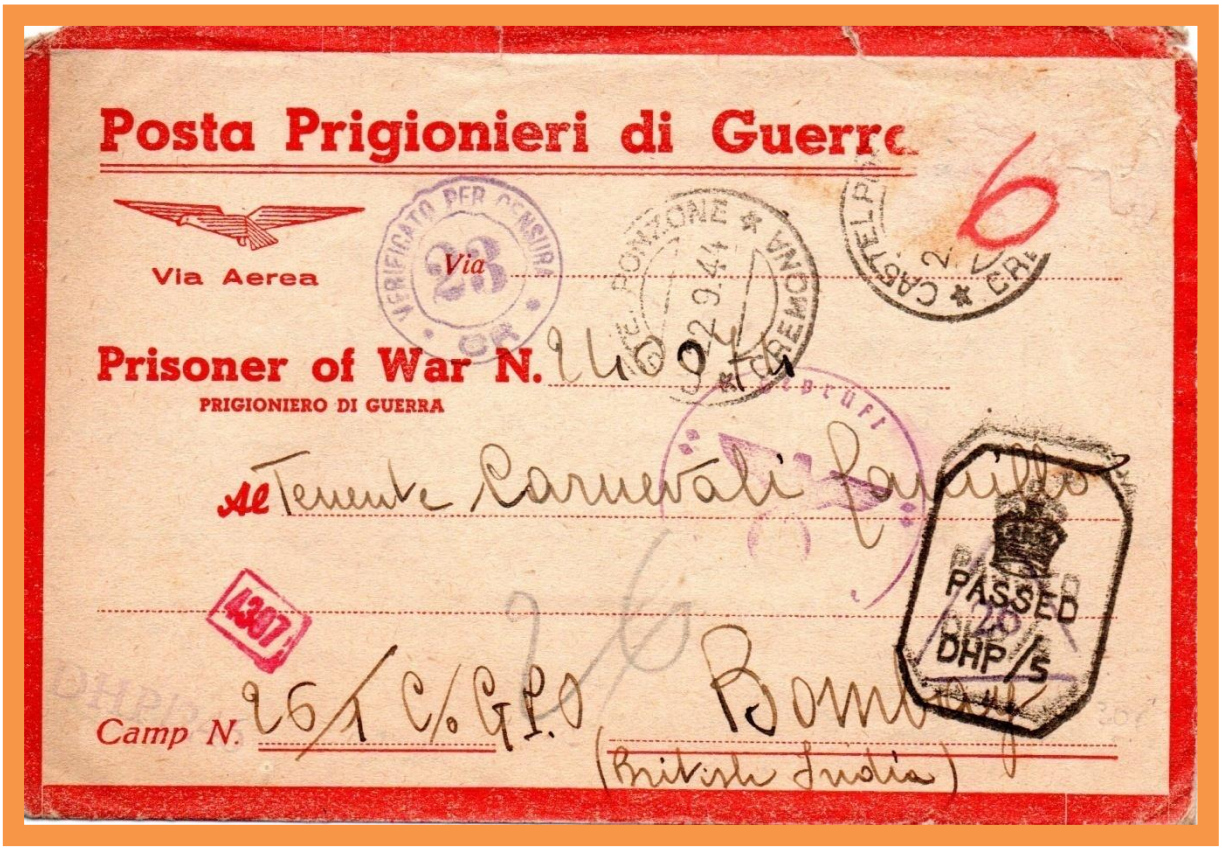

2/9/1944 busta omologata per Prigionieri di guerra dell'industria privata da Castel Ronzone (Cremona) diretta a prigioniero di guerra campo 26 wing 1 con bolli di censura italiano e tedesco in partenza ed inglese in arrivo . Francobollo per sovrattassa aerea asportato .

Le corrispondenze non potevano essere inviate come raccomandate, espresso, assegno, avviso di ricevimento. Ammessi , invece, i telegrammi , i pacchi , le rimesse ed i vaglia.
Consentita anche l'assicurata senza invio di denaro.
Le lettere venivano inviate a cura degli uffici postali , racchiuse nel modello Mod. 147PA1, al "Reparto Postale Prigionieri di guerra –Via di Lesina " che successivamente le inviava all'Ufficio Censura Posta Estera U.C.P.E. Qualora , invece, le corrispondenze fossero dirette a prigionieri di guerra appartenenti alla Marina Militare o Mercantile allora la competenza passava alla Marinapost che successivamente le ritrasmetteva all'U.C.E.C . Dopo le operazioni di censura le corrispondenze venivano consegnate al Reparto Postale che provvedeva alla trasmissione secondo le modalità indicate in precedenza.

Pieghevole per Campo N° 26 : YOL

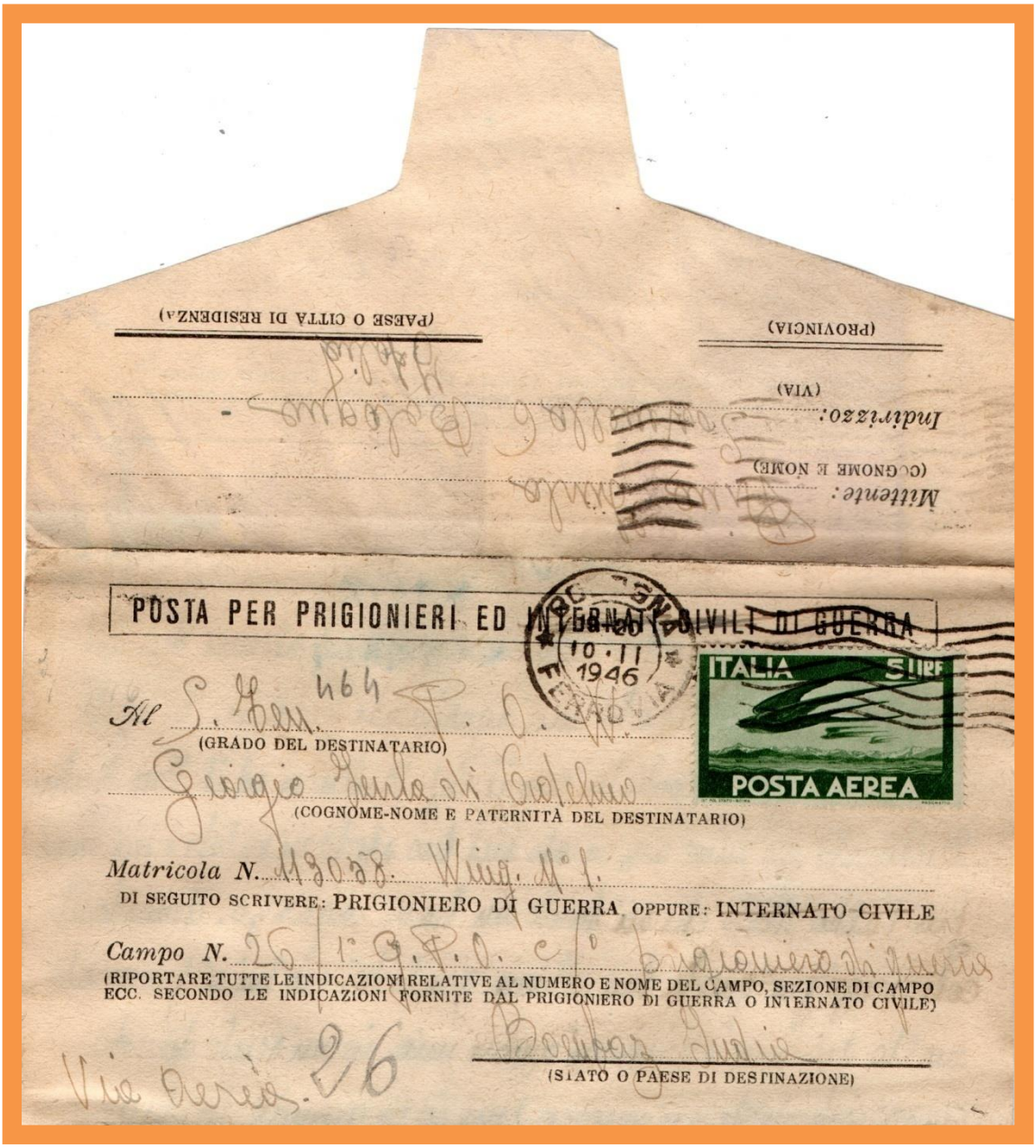

Pieghevole da Bologna per POW campo 26 wing 1 Yol via aerea.

“ Nelle lettere per i prigionieri di guerra , in alto sulla busta si deve scrivere “Posta per prigionieri di guerra” e sotto tale dicitura con chiara calligrafia il grado, il cognome, il nome nonchè il numero del prigioniero, il nome ed il numero del campo di concentramento ed il Paese dove trovasi internato. Nelle cartoline tutte le indicazione suddette sono da indicarsi nello spazio riservato all’indirizzo.”

Moduli C.R.I. da Campo N° 26 YOL.

P. 10.014

AU COMITE INTERNATIONAL DE LA CROIX-ROUGE GENEVE

MESSAGE-EXPRESS 2750

Urgent
Urgente

Reserved for **prisoners of war** or **interned civilians** and their **next of kin** without news for over **three months.**

Riservato ai **prigionieri di guerra** e agli **internati civili** ed alle loro **famiglie** privi di notizie dirette da oltre **tre mesi.**

SENDER
Name and Christian name in full * (and in block letters) Colpi Franco - P.o. N. 19571

MITTENTE
Nome e cognome (al completo) * (in stampatello)

Address / Indirizzo 26/1A Camp #30

ADDRESSEE
Name and Christian name in full * (and in block letters) Lucia Caporilla

DESTINATARIO
Nome e cognome (al completo * (in stampatello)

Address / Indirizzo Via Saccardo - 7 - Padova Italia

* For prisoners state rank, POW number and Camp.
For interned civilians state internee number and Camp.
* Per i prigionieri pregasi indicare il grado militare, il numero di matricola ed il numero del campo.
Per gli internati pregasi indicare il numero di matricola ed il numero del campo.

Reply overleaf.
Risposta a tergo.

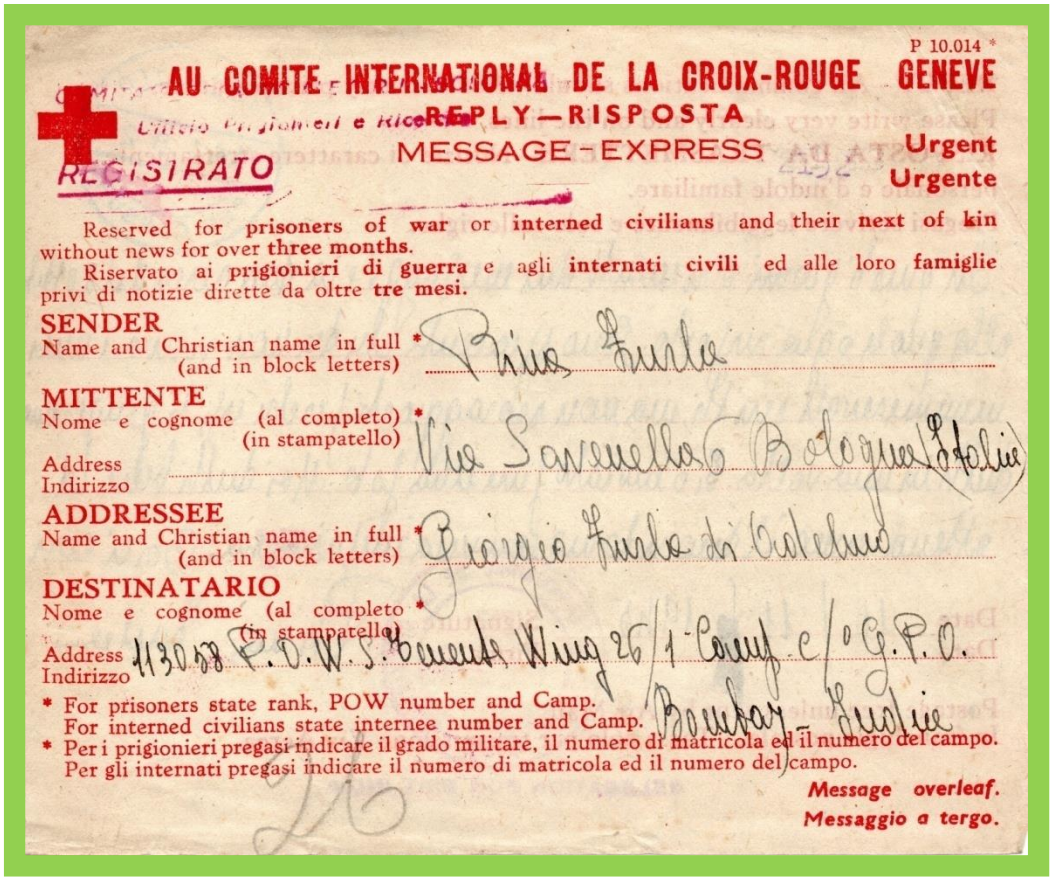

P 10.014 *

AU COMITE INTERNATIONAL DE LA CROIX-ROUGE GENEVE

REPLY—RISPOSTA

MESSAGE-EXPRESS

Urgent
Urgente

REGISTRATO

Reserved for **prisoners of war** or **interned civilians** and their **next of kin** without news for over **three months.**

Riservato ai **prigionieri di guerra** e agli **internati civili** ed alle loro **famiglie** privi di notizie dirette da oltre **tre mesi.**

SENDER
Name and Christian name in full * (and in block letters) Pina Furla

MITTENTE
Nome e cognome (al completo) * (in stampatello)

Address / Indirizzo Via Saverello 6 Bologna (Italia)

ADDRESSEE
Name and Christian name in full * (and in block letters) Giorgio Furla di Calcuno

DESTINATARIO
Nome e cognome (al completo * (in stampatello)

Address / Indirizzo 113058 P.O.W.S. Camp Wing 26/1 Camp c/o G.P.O. Bombay - India

* For prisoners state rank, POW number and Camp.
For interned civilians state internee number and Camp.
* Per i prigionieri pregasi indicare il grado militare, il numero di matricola ed il numero del campo.
Per gli internati pregasi indicare il numero di matricola ed il numero del campo.

Message overleaf.
Messaggio a tergo.

Modelli C.R.I messaggio espresso da P.O.W Campo 26 per Pavia.

Moduli C.R.I. per Campo N° 26 : YOL

CROCE ROSSA ITALIANA
POSTA AEREA PER PRIGIONIERI DI GUERRA
PRISONERS OF WAR POST

Via Aerea

Mittente (Sender)
Cognome Luccio
Nome Pitina
Indirizzo Via Simmullaria 3 Roma

Cognome e Nome (Full name) Luccio Mario
Grado (Rank) Capitano
Matricola (Prisoner's No) 31530 Wing No 2
Campo (Camp) N. 26
Italian Prisoner of War
C/o G.P.O. Bombay

PASSED DHP/6

POSTA ESTERA

20

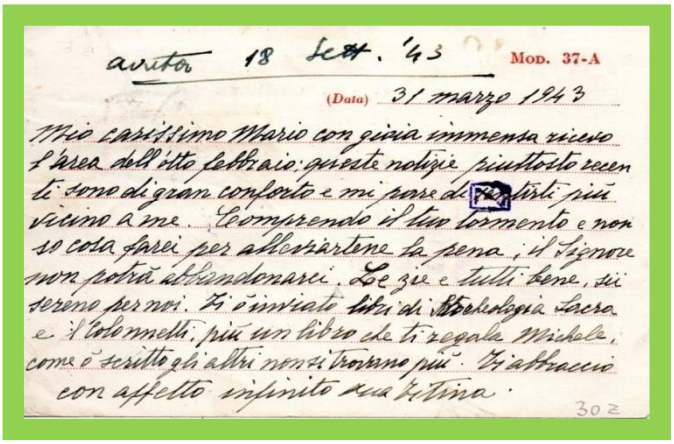
avuto 18 Sett. '43

Mod. 37-A

(Data) 31 marzo 1943

Mio carissimo Mario con gioia immensa ricevo l'avea dell'otto febbraio: queste notizie piuttosto recenti sono di gran conforto e mi pare di [redacted] più vicino a me. Comprendo il tuo tormento e non so cosa farei per alleviartene la pena; il Signore non potrà abbandonarci. Le zie e tutti bene, stiamo per noi. Ti ho inviato lito di Stochologia Sacra e il Colonnetti; più un libro che ti regala Michele, come è scritto gli altri non si trovano più. Ti abbraccio con affetto infinito tua Pitina.

30 z

Cartolina della Croce Rossa Italiana da Roma per P.O.W nel Campo 26 wing 2. Francobolli per sovrattassa aerea asportati .

Modulo Citta' del Vaticano per P.O.W. Campo 26 YOL

Mod. 3

Nell'ulteriore corrispondenza riferire sempre il N. del foglio

23 GEN. 1945

P/W MIDDLE EAST 145

SEGRETERIA DI STATO DI SUA SANTITÀ

Data 31 Luglio 1944

Destinatario: Se civile, titolo ..... Se militare, grado Ten.te Colonnello Se prigioniero, N. 361389

Cognome e nome Randi Umberto

Paternità di Camillo Data: dispersione ..... ultime notizie .....

Luogo di nascita Roma Prov. .....

Indirizzo Tenente Colonnello Randi Umberto N.° 361389 campo N.° 26/5/c. c/o A.P.O. BOMBAY

Richiedente: Indirizzo completo Randi Rina Bardone Via Giovita Ravizza 4 Monte Mario Roma

PASSED DHP/6

Messaggio (non superare 25 parole) Finalmente ricevuto lettera 28 giugno. Addolorata saperti privo notizie nostre. Siamo a Roma dall'ottobre scorso. Stiamo tutti bene desiosi solo riabbracciarti presto. Baciòni affettuosi Rina

Indirizzo: Segreteria di Stato - Ufficio Informazioni - Città del Vaticano

Modulo Citta' del Vaticano per P.O.W campo 26 wing 5 proveniente da Monte Mario (Roma)

Cartolina postale da Campo N° 27 : YOL

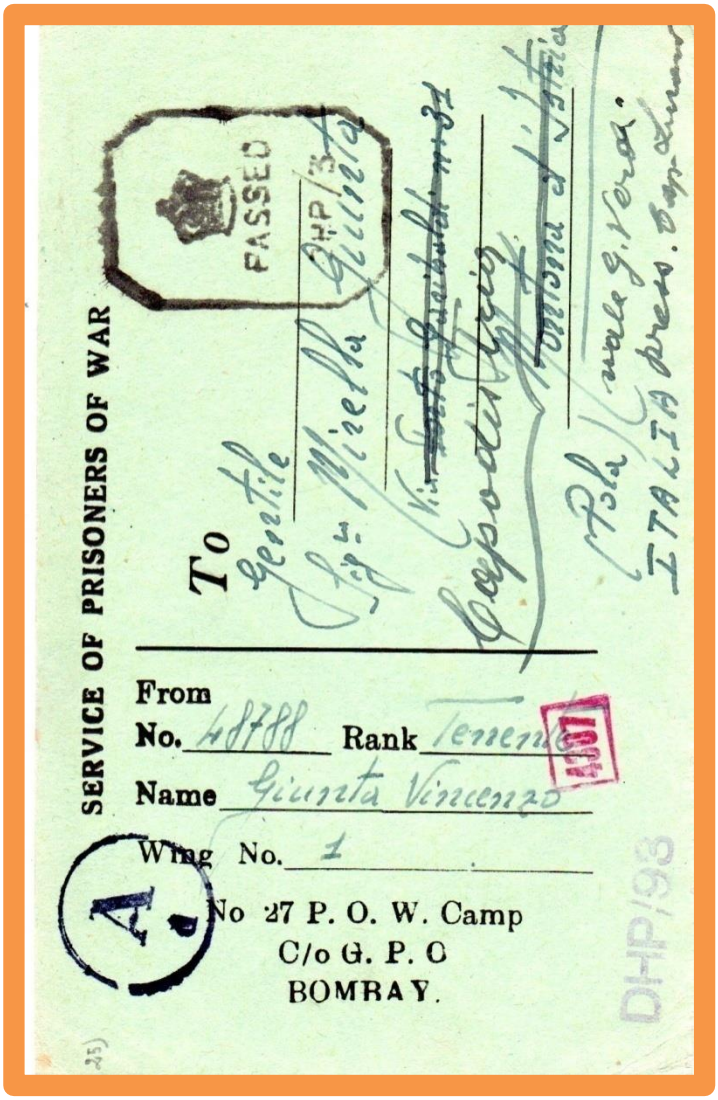

Cartolina postale per prigionieri spedita il 28/5/1945 dal Campo n° 27 wing 1 Yol per Momtona d'Istria , proseguita per Capodistria. Al fronte bollo di censura inglese in partenza e tedesco in arrivo .(censura di Monaco)

Cartolina Postale da Campo N° 27 : YOL

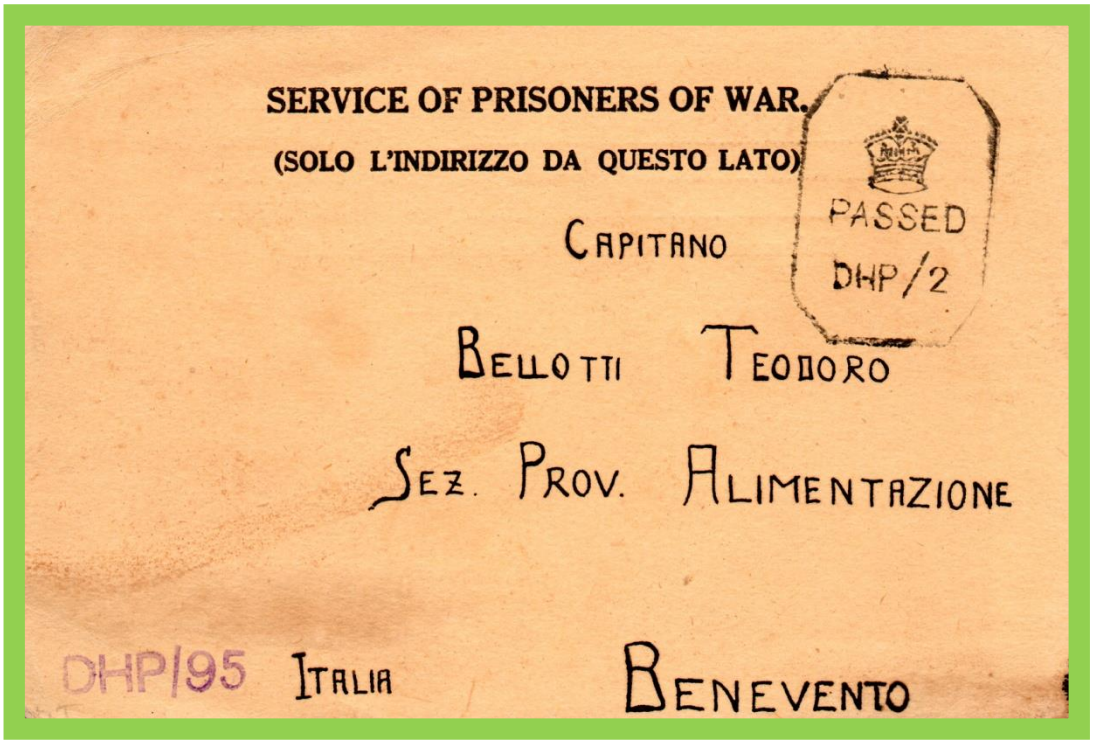

SERVICE OF PRISONERS OF WAR.

(SOLO L'INDIRIZZO DA QUESTO LATO)

PASSED
DHP/2

CAPITANO

BELLOTTI TEODORO

SEZ. PROV. ALIMENTAZIONE

DHP/95 ITALIA BENEVENTO

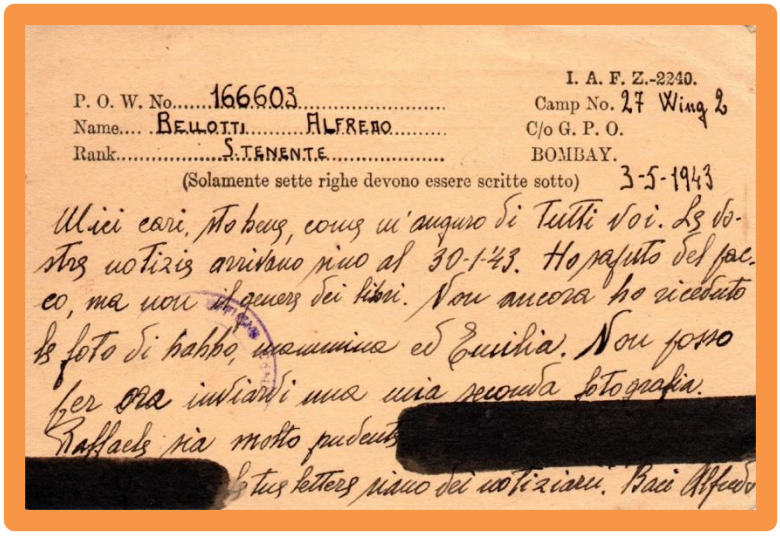

I. A. F. Z.-2240.

P. O. W. No. 166603
Name. BELLOTTI ALFREDO
Rank S. TENENTE

Camp No. 27 Wing 2
C/o G. P. O.
BOMBAY.

(Solamente sette righe devono essere scritte sotto) 3-5-1943

Miei cari, Sto bene, come mi auguro di Tutti Voi. Le vo-
stre notizie arrivano sino al 30-1-43. Ho saputo del pac-
co, ma non il genere dei libri. Non ancora ho ricevuto
le foto di babbo, mamma ed Emilia. Non posso
per ora inviarvi una mia seconda fotografia.
Raffaele sia molto prudente [redacted]
[redacted] le tue lettere siano dei notiziari. Baci Alfredo

Cartolina postale per Benevento spedita il 3/5/1943 da POW Campo 27 wing 2 con tratti di annerimento da parte della censura inglese .

Pieghevole da Campo N° 27 : YOL

Pieghevole per prigionieri spedita il 7/12/1942 dal Campo n° 27 wing 1 Yol per Ortona . Al verso bollo di censura inglese in partenza. Bollo italiano in arrivo l' 8/3/1943 . All'interno testo censurato in due punti con inchiostro passante .

Pieghevole da Campo N° 27 : YOL

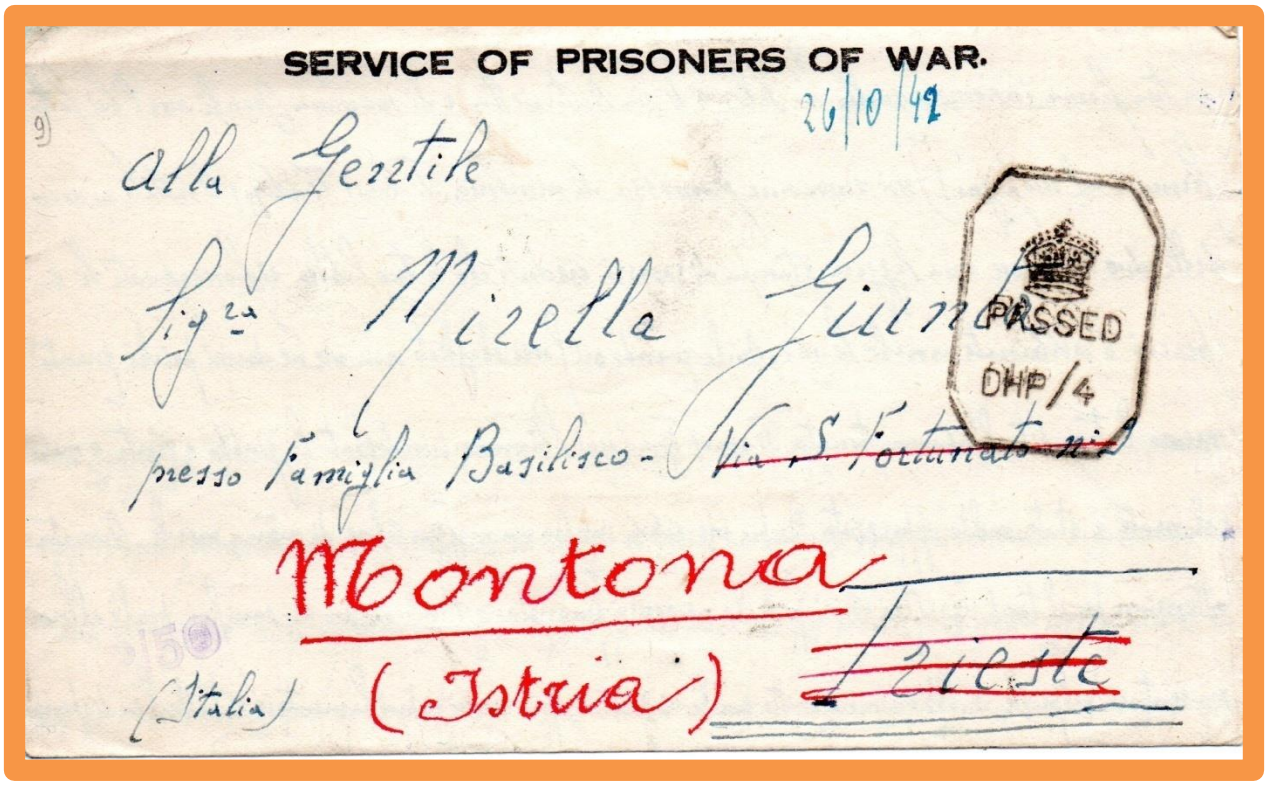

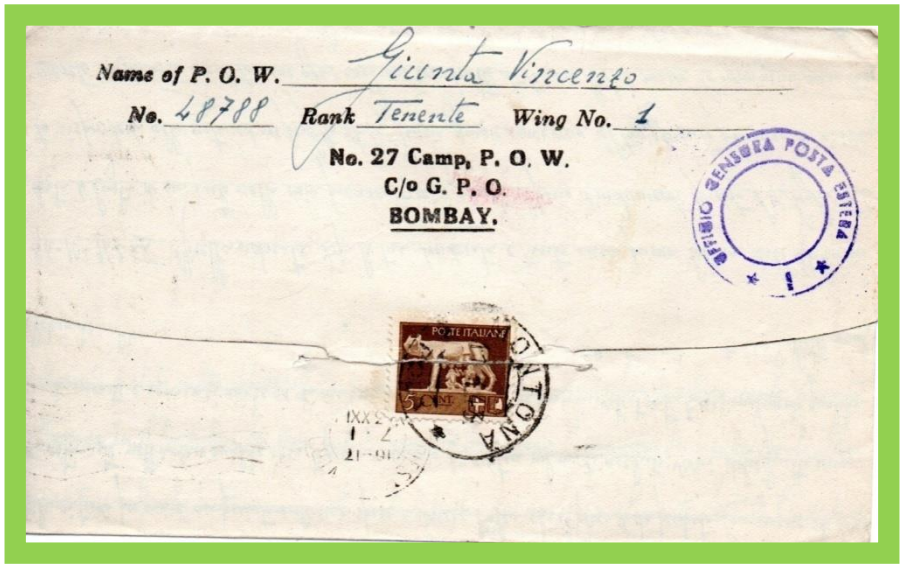

Pieghevole per prigionieri spedita il 26/10/1942 dal Campo n° 27 wing 1 Yol per Trieste reindirizzata per Montona (Istria). Al fronte bollo di censura inglese in partenza. Bollo italiano in arrivo l'11/4/1943 . Francobollo da 5 centesimi al verso apposto come chiudilettera .

Pieghevole da Campo N° 27 : YOL

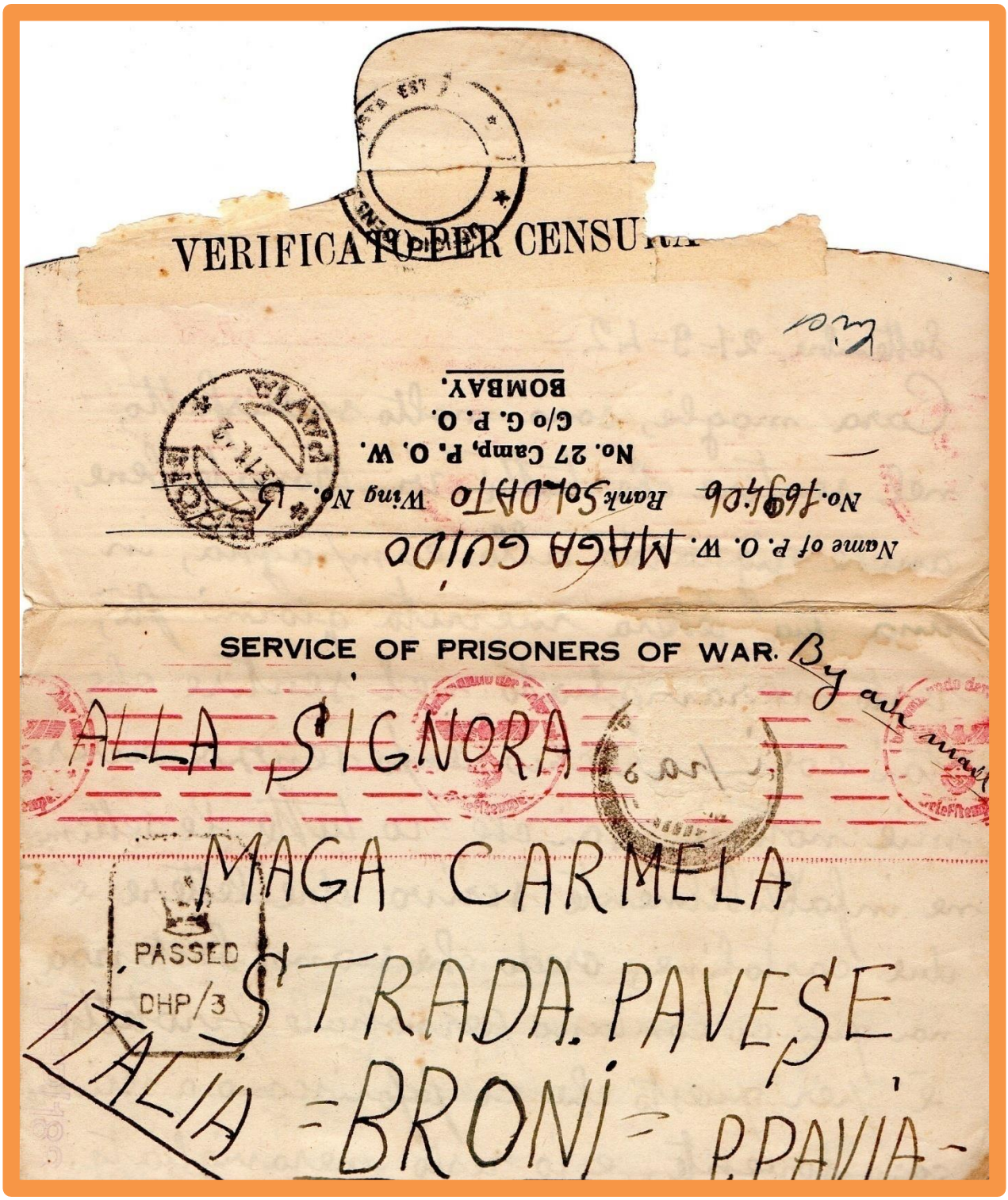

Pieghevole per prigionieri spedita dal Campo n° 27 wing 4 Yol per Broni (Pavia) per via aerea con francobolli asportati. Bollo italiano in arrivo a Broni il 23/11/1942 .

Pieghevole per Campo N° 27 : YOL

Pieghevole per prigionieri spedita da Trieste il 26/10/1945 per P.O.W. nel campo 27 wing 1. Il pieghevole e' stato inviato , erroneamente al campo 37 non esistente , ma e' stato correttamente consegnato al P.O.W, internato nel campo 27 come si desume dal bollo di censura triangolare del Campo.

" Le corrispondenze per i prigionieri di cui si ignora il recapito preciso, dovrà essere indirizzata al seguente indirizzo:
P.O.W. GENERAL POST OFFICE -BOMBAY- BRITISH INDIA"

Busta per Campo N° 27 : YOL

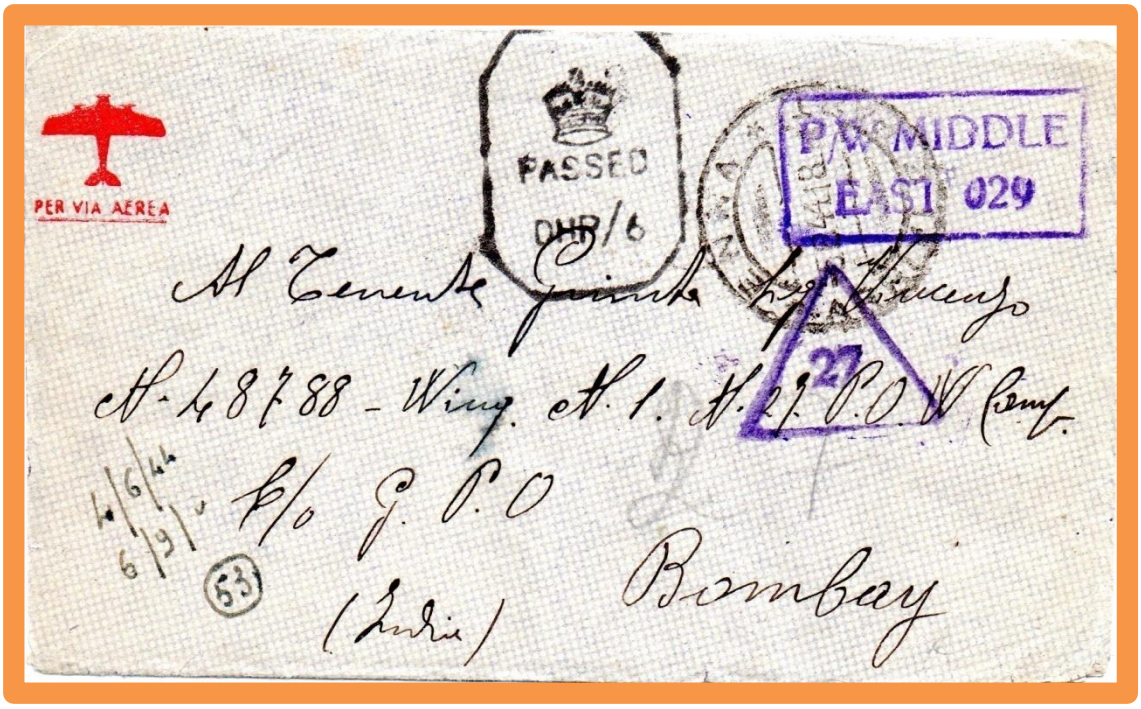

Busta da Enna per P.O.W. Campo 27 . Bollo di censura in cartella P.W.Middle East 029 . Questa corrispondenza ha seguito l'instradamento alternativo via Africa.

Moduli C.R.I. da Campo N° 27 YOL.

P. 10.014 *

AU COMITE INTERNATIONAL DE LA CROIX-ROUGE GENEVE

MESSAGE-EXPRESS 68

Urgent
Urgente

Reserved for **prisoners of war** or **interned civilians** and their **next of kin** without news for over **three months.**

Riservato ai **prigionieri di guerra** e agli **internati civili** ed alle loro **famiglie** privi di notizie dirette da oltre **tre mesi.**

SENDER
Name and Christian name in full * (and in block letters) ARRAS Piero

MITTENTE
Nome e cognome (al completo) * (in stampatello)

Address
Indirizzo Tenente – P.O.W. no 259789-Camp 27

ADDRESSEE
Name and Christian name in full * (and in block letters) ARRAS Agar

DESTINATARIO
Nome e cognome (al completo * (in stampatello)

Address
Indirizzo Montefiore Conca (FORLI)

* For prisoners state rank, POW number and Camp.
For interned civilians state internee number and Camp.
* Per i prigionieri pregasi indicare il grado militare, il numero di matricola ed il numero del campo.
Per gli internati pregasi indicare il numero di matricola ed il numero del campo.

Reply overleaf.
Risposta a tergo.

Modelli C.R.I messaggio espresso da P.O.W Campo 27 per Montefiore Conca (Forlì) .
Questo modello era riservato ai prigionieri ed ai loro familiari nel caso fossero mancanti di notizie da oltre tre mesi, Venne utilizzato dopo l’8 settembre nei territori della R.S.I.

Moduli C.R.I.per Campo N° 27 : YOL

CROCE ROSSA ITALIANA

POSTA AEREA DEI PRIGIONIERI DI GUERRA

PRISONERS OF WAR POST

Francobollo posta aerea

Via .....

Mittente (Sender) Cognome Biffi Nome Tullio Indirizzo Gallicano nel Lazio (Roma)

Cognome e nome (Full name) Marion Paride

Grado (Rank) Tenente

Matricola (Prisoner's N.°) 306297 Campo N.° 27/2A

Italian Prisoner of war

c/o G.P.O.

Bombay

India

GALLICANO NEL LAZIO 11.1.46

12

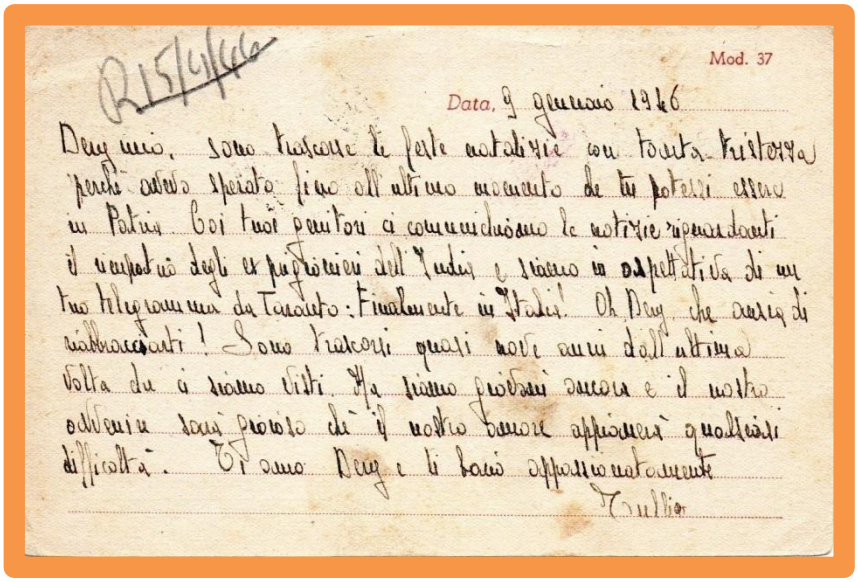

R 15/4/46

Mod. 37

Data, 9 gennaio 1946

Dey mio, sono trascorse le feste natalizie con tanta tristezza perchè avevo sperato fino all'ultimo momento che tu potessi essere in Patria. Coi tuoi genitori ci comunichiamo le notizie riguardanti il rimpatrio degli ex prigionieri dell'India e siamo in aspettativa di un tuo telegramma da Taranto. Finalmente in Italia! Oh Dey che ansia di abbracciarti! Sono trascorsi quasi sette anni dall'ultima volta che ci siamo visti. Ma siamo fiduciosi ancora e il nostro ardentissimo amore saprà superare il nostro amore affronterà qualsiasi difficoltà. Ti amo Dey e ti bacio appassionatamente

Tullio

Cartolina della Croce Rossa spedita da Gallicano del Lazio indirizzato a prigioniero nel Campo n° 27 .

Cartolina postale da Campo N° 28 : YOL

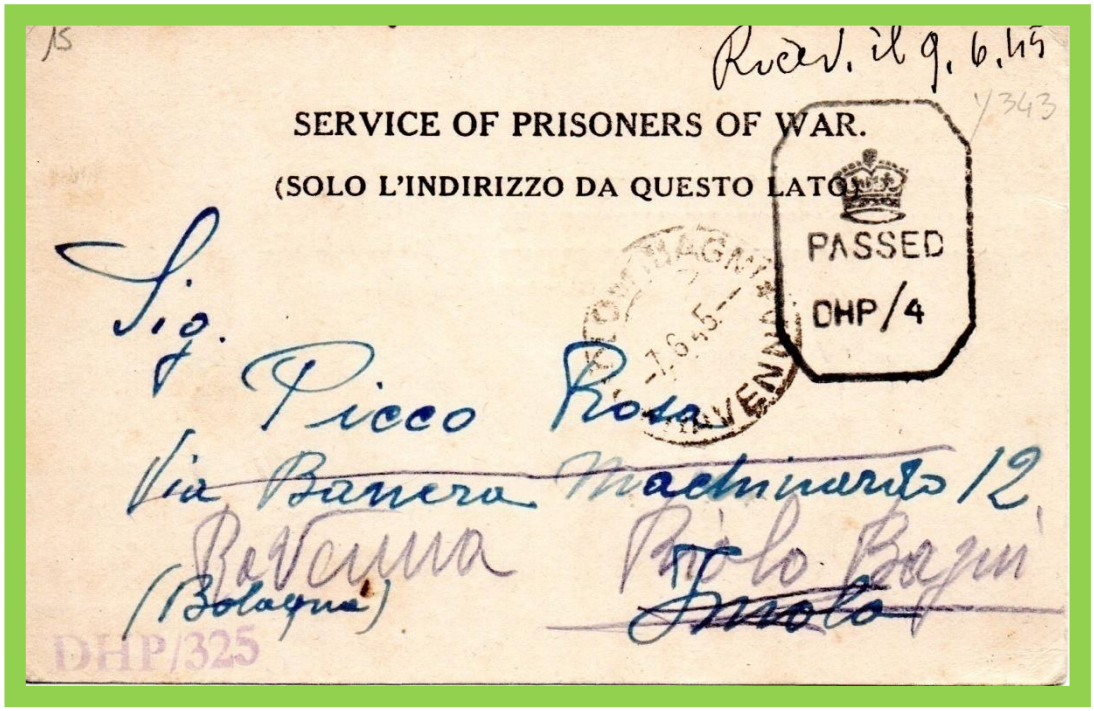
15

Ricev. il 9.6.45

Y/343

SERVICE OF PRISONERS OF WAR.

(SOLO L'INDIRIZZO DA QUESTO LATO)

PASSED

DHP/4

Sig.

Picco Rosa

Via Banera Machinarto 12

Ravenna

(Bologna)

Riolo Bagni

~~Imola~~

DHP/325

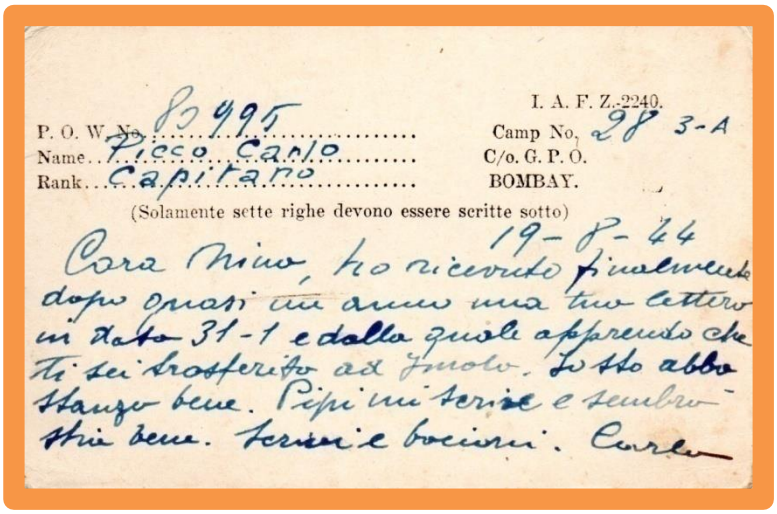
I. A. F. Z. 2240.

P. O. W. No. 80995

Name Picco Carlo

Rank Capitano

Camp No. 28 3-A

C/o. G. P. O.

BOMBAY.

(Solamente sette righe devono essere scritte sotto)

19-8-44

Cara Mina, ho ricevuto finalmente dopo quasi un anno una tua lettera in data 31-1 e dalla quale apprendo che ti sei trasferito ad Imola. Io sto abbastanza bene. Pipi mi scrive e sembra stia bene. Tanti e baciami. Carlo

Cartolina postale spedita il 19/8/1944 proseguita per Riolo Bagni (Ravenna) da P.O.W. Campo 28 wing 3-A pervenuta il 9/6/1945.

Pieghevole da Campo N° 28 : YOL

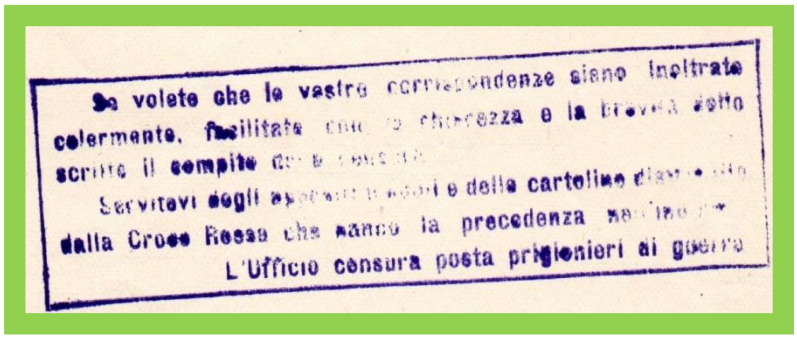
Se volete che le vostre corrispondenze siano inoltrate celermente, facilitate con la chiarezza e la brevità dello scritto il compito della censura.
Servitevi degli speciali moduli e delle cartoline distribuite dalla Croce Rossa che hanno la precedenza nell'inoltro.
L'Ufficio censura posta prigionieri di guerra

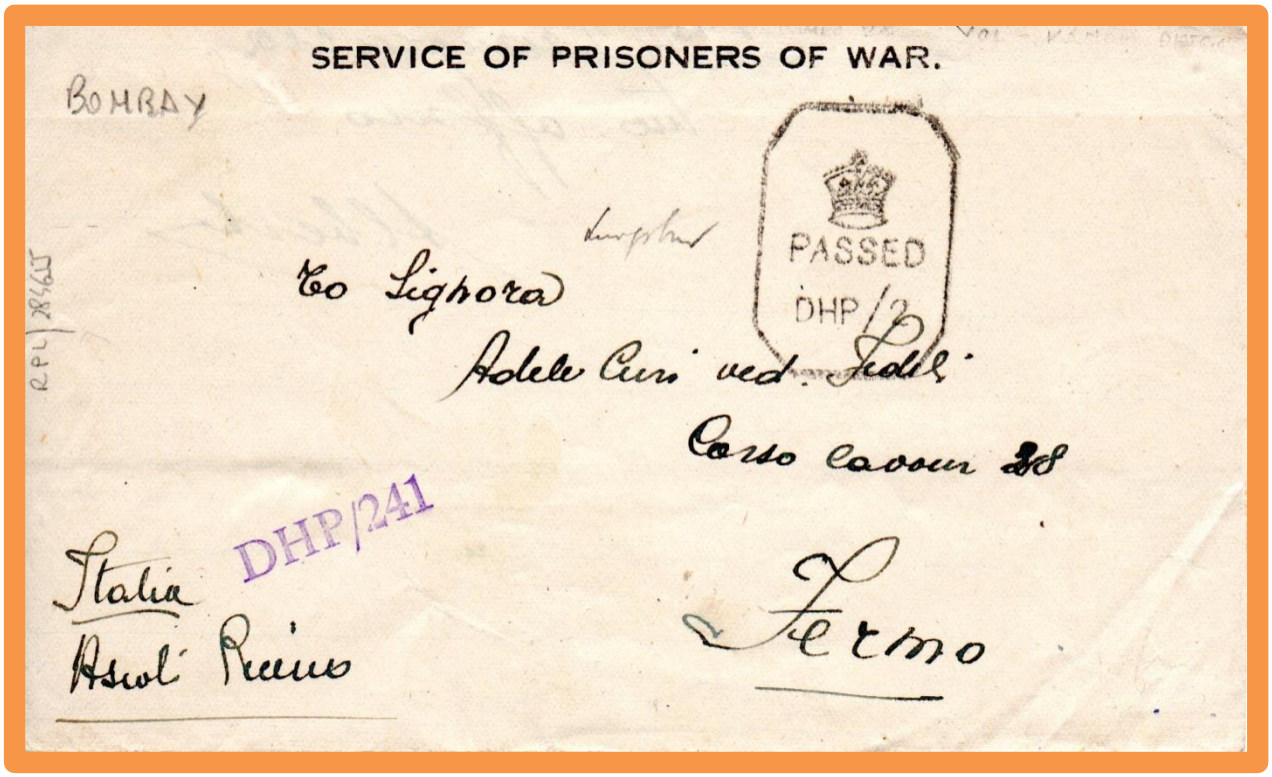

Pieghevole per prigionieri spedita in data 30/4/1943 dal Campo n° 28 wing 3 Yol per Fermo. Al verso notevole bollo di censura in violetto

“ SE VOLETE CHE LE VOSTRE CORRISPONDENZE SIANO INOLTRATE CELERMENTE, FACILITATE CON LA CHIAREZZA E LA BREVITA’ DELLO SCRITTO IL COMPITO DELLA CENSURA. SERVITEVI DEGLI SPECIALI MODULI E DELLE CARTOLINE DISTRIBUITE DALLA CROCE ROSSA CHE HANNO LA PRECEDENZA NELL’INOLTRO. L’UFFICIO CENSURA POSTA PRIGIONIERI DI GUERRA. “

Pieghevole da Campo N° 28 : YOL

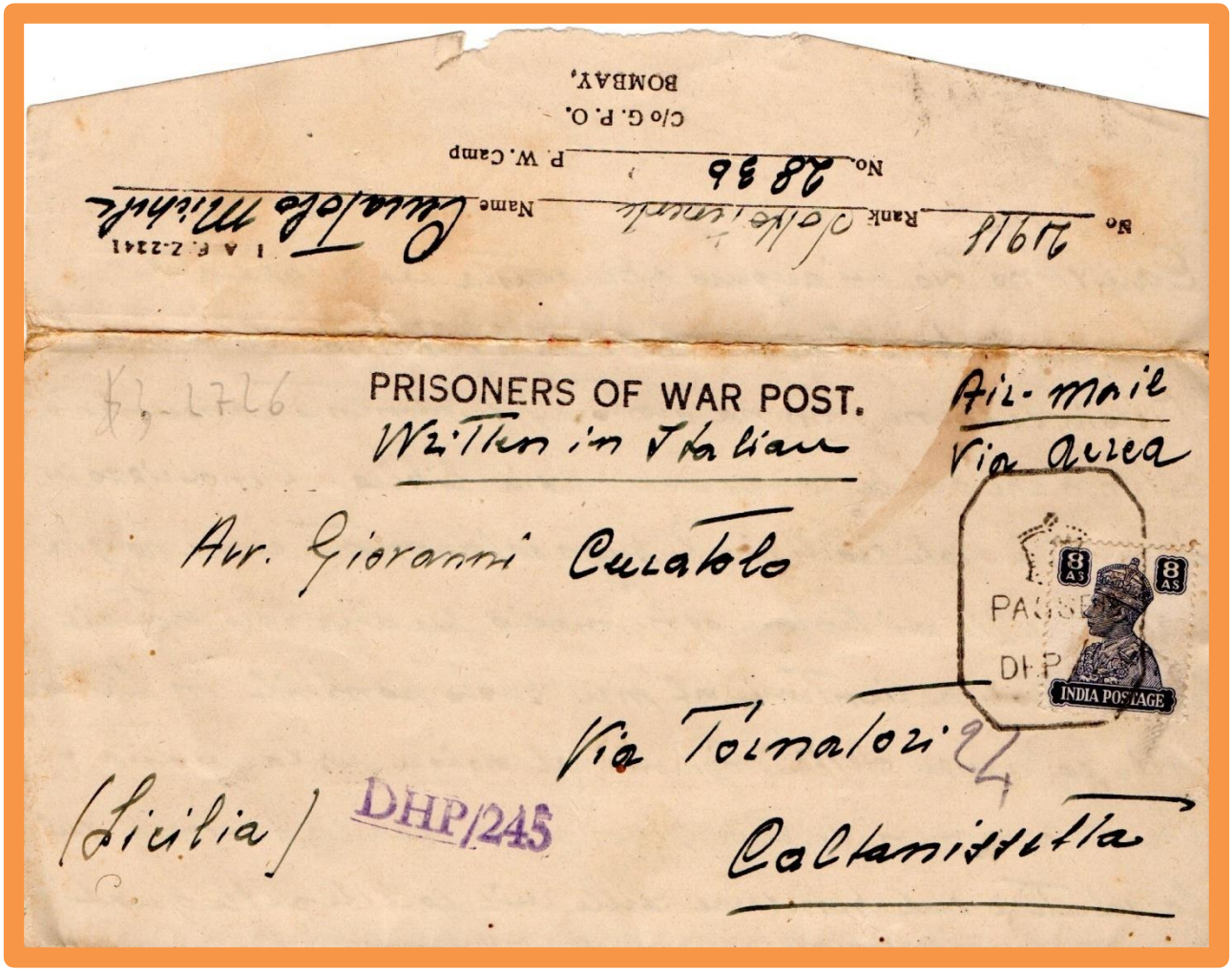

Pieghevole per prigionieri spedita dal Campo n° 28 wing 8 Yol per Caltanisetta via aerea affrancato per 8 Anna . Al fronte bollo di censura inglese in partenza .

Busta per Campo N° 28 : YOL

Aereogramma via Chiasso-Sofia-Bagdad da Padova per prigioniero di guerra in India Campo 28 wing 3 Yol Kangra Valley con manoscritto Posta per prigionieri di guerra , bollo lineare Posta dei prigionieri di guerra e bollo della CRI affrancato per lire 5 isolato Democratica in tariffa lettera in franchigia per prigioniero di guerra con la sola soprattassa aerea stabilita in lire 2,50 ogni 5 grammi. La lettera con il suo contenuto supera i 5 grammi per cui risulta affrancata per lire 5.

Moduli C.R.I.per Campo N° 28 : YOL

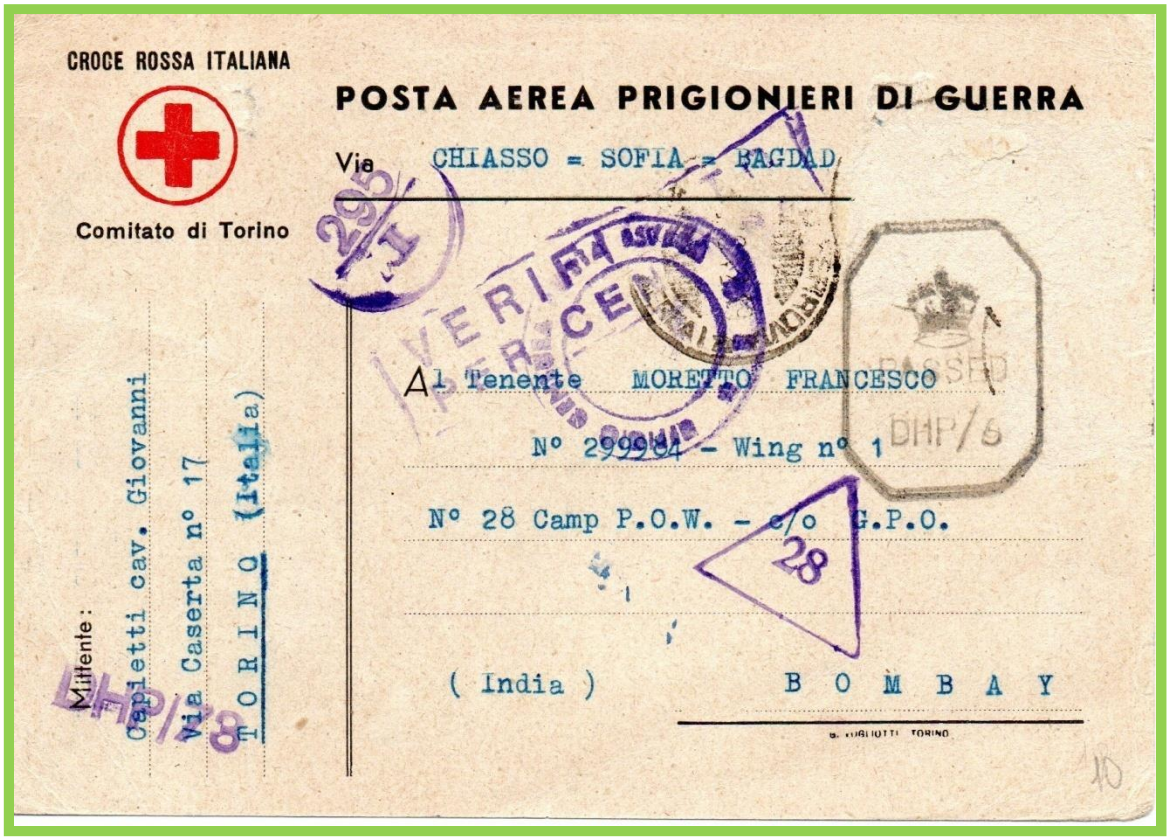

CROCE ROSSA ITALIANA

Comitato di Torino

POSTA AEREA PRIGIONIERI DI GUERRA

Via CHIASSO = SOFIA = BAGDAD

Al Tenente MORETTO FRANCESCO

N° 299984 - Wing n° 1

N° 28 Camp P.O.W. - c/o G.P.O.

(India) B O M B A Y

Mittente: Capietti cav. Giovanni
Via Caserta n° 17
T O R I N O (Italia)

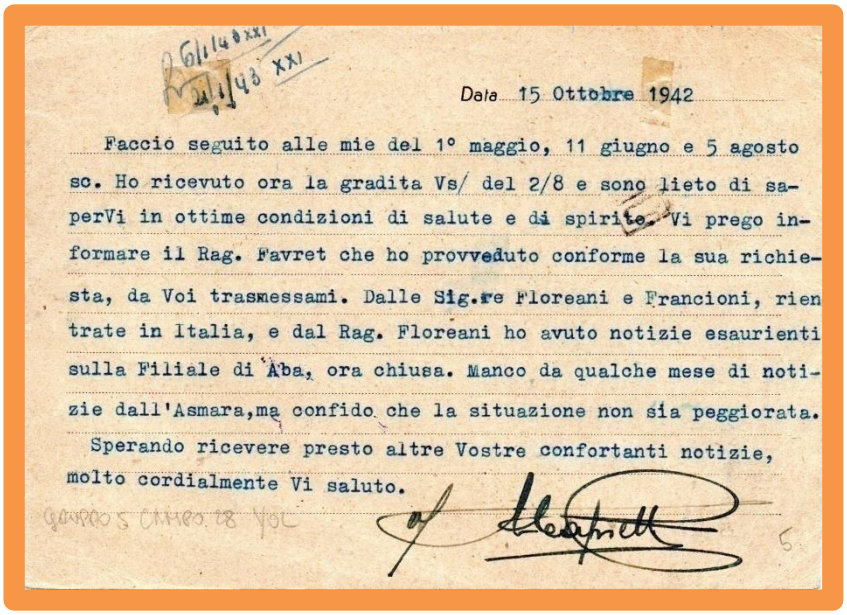

Data 15 Ottobre 1942

Faccio seguito alle mie del 1° maggio, 11 giugno e 5 agosto sc. Ho ricevuto ora la gradita Vs/ del 2/8 e sono lieto di saperVi in ottime condizioni di salute e di spirito. Vi prego informare il Rag. Favret che ho provveduto conforme la sua richiesta, da Voi trasmessami. Dalle Sig.re Floreani e Francioni, rientrate in Italia, e dal Rag. Floreani ho avuto notizie esaurienti sulla Filiale di Aba, ora chiusa. Manco da qualche mese di notizie dall'Asmara, ma confido che la situazione non sia peggiorata.

Sperando ricevere presto altre Vostre confortanti notizie, molto cordialmente Vi saluto.

Cartolina della Croce Rossa spedita da Torino indirizzato a prigioniero nel Campo n° 28 .

Modulo Citta' del Vaticano per P.O.W. DEHRA DUN Campo dei Generali

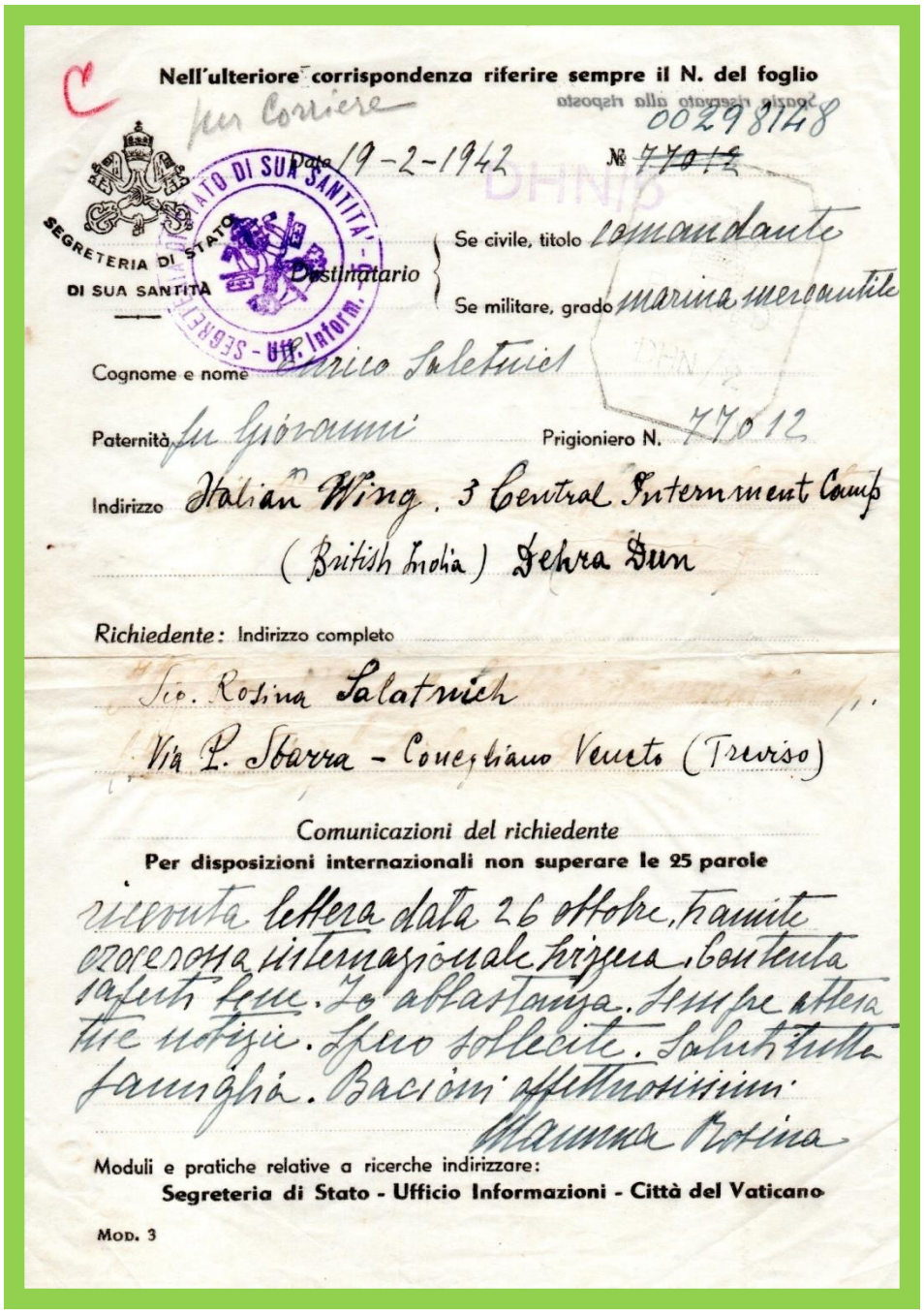

Nell'ulteriore corrispondenza riferire sempre il N. del foglio

per Corriere

00298148

Data 19-2-1942 № ~~77012~~

SEGRETERIA DI STATO DI SUA SANTITÀ

Destinatario — Se civile, titolo comandante — Se militare, grado marina mercantile

Cognome e nome Enrico Saletnich

Paternità fu Giovanni Prigioniero N. 77012

Indirizzo Italian Wing, 3 Central Internment Camp (British India) Dehra Dun

Richiedente: Indirizzo completo

Sig. Rosina Salatnich

Via P. Sbarra - Conegliano Veneto (Treviso)

Comunicazioni del richiedente

Per disposizioni internazionali non superare le 25 parole

ricevuta lettera data 26 ottobre, tramite croce rossa internazionale svizzera. Contenta saperti bene. Io abbastanza. Sempre attesa tue notizie. Spero sollecite. Saluti tutta famiglia. Baciòni affettuosissimi

Mamma Rosina

Moduli e pratiche relative a ricerche indirizzare:

Segreteria di Stato - Ufficio Informazioni - Città del Vaticano

MOD. 3

Modulo Citta' del Vaticano per P.O.W campo dei Generali proveniente da Conegliano Veneto.

Busta per DEHRA DUN Campo dei Generali

29 dicembre 1941 busta (affrancata con francobolli poi rimossi dalla censura) diretta al Contrammiraglio Mario Bonetti (Comandante la piazza e il porto di Massaua – Eritrea) presso il Ministero della Marina a Roma , che catturato dagli inglesi , era stato internato a Dehra –Dun in India .Dicitura prestampata al verso dell'Ufficio Tecnico del Genio Navale di Livorno da Livorno a Roma . L'indirizzo venne cancellato e sostituito con la dicitura manoscritta "P.O.W. Camp n° 242513 Bombay India – prigioniero di guerra " e inoltrato tramite la Croce Rossa Internazionale . Sul frontespizio il bollo lineare "Esente da censura , la fascetta ed il sigillo della censura della Marina , i bolli lineari "DHP/2" e "DHP/5" della censura inglese . Al verso il bollo doppio cerchio "Censura Ministero Marina 31/12/1941 e alcuni bolli gia' presenti sul frontespizio. I Generali e gli alti gradi delle Forze Armate godevano della esenzione della censura e pertanto la corrispondenza a loro diretta presenta il bollo "Esente da censura "

Busta per DEHRA DUN Campo dei Generali

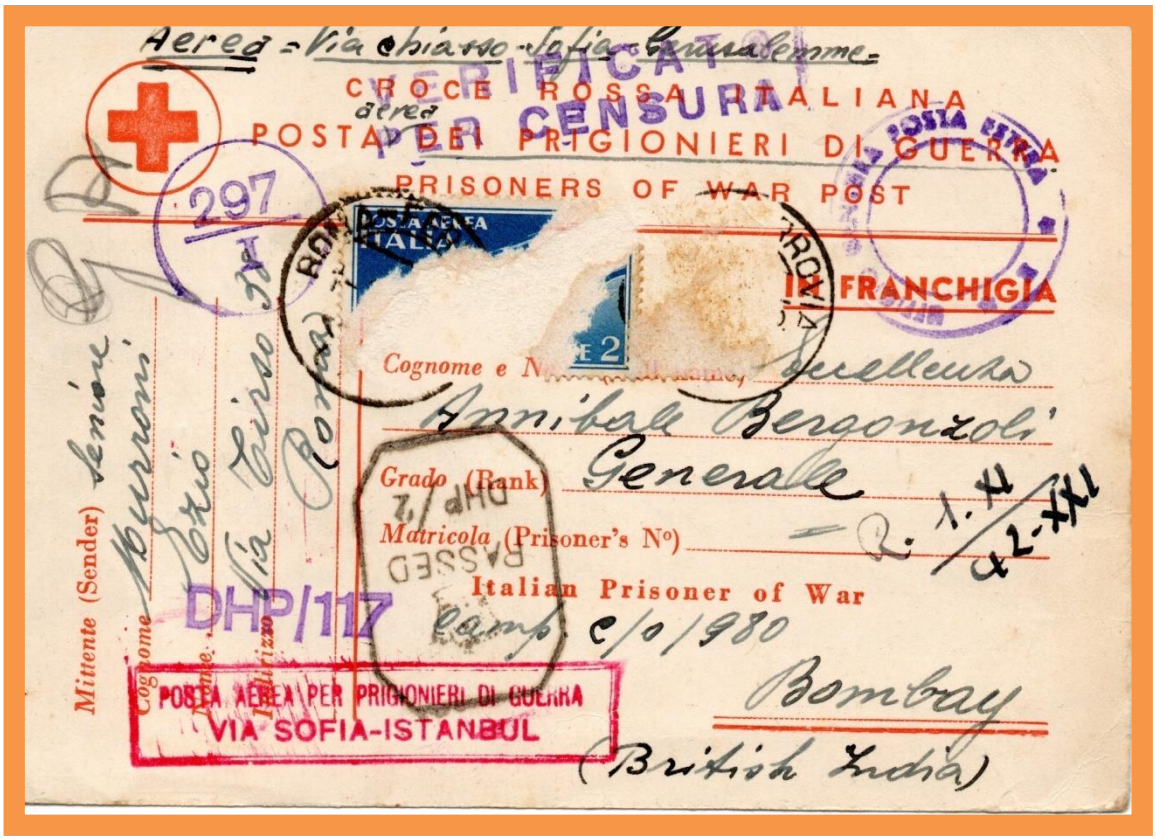

Csrtolina della C.R.I per posta aerea via Sofia –Istanbul con francobolli asportati diretta al Generale Bergonzoli.

"Electric Whiskers" per gli inglesi e "Barba elettrica" per gli italiani. Così era meglio conosciuto il Generale Annibale Bergonzoli , uno degli ufficiali italiani più famosi durante la Seconda Guerra Mondiale.
Il soprannome gli era stato appioppato dai suoi soldati durante la campagna d'Etiopia. Ma la sua carriera militare veniva da lontano. Era nato a Cannobbio in provincia di Novara il 1° novembre 1884 e a vent'anni entrò nella Regia Accademia Militare di Modena. Ne usci due anni dopo con il grado di sottotenente, poi tenente nel 1909 e già nel 1911 ricevette il suo battesimo di fuoco nella guerra italo-turca. Allo scoppio della Prima guerra mondiale fu assegnato al 123° reggimento di fanteria della Brigata "Chieti" con il grado di capitano distinguendosi per il suo valoroso comportamento che venne premiato con 2 medaglie d'argento ed una di bronzo. L'eroica difesa del monte Rovegno gli valse la Military Cross britannica e la promozione nel dicembre 1918 a tenente colonnello di stato maggiore.
Nel 1935 venne promosso generale di brigata e partecipò alla campagna d'Etiopia sul fronte somalo.
Dopo una grave ferita subita in combattimento venne rimpatriato decorato con la medaglia d'oro.
La sua popolarità soprattutto tra i suoi soldati era elevatissima. Il soprannome che gli avevano dato richiamava la lunga barba ma soprattutto l'intraprendenza e la rapidità di azione in combattimento.
La convalescenza durò poco. Difatti in Spagna era iniziata in conseguenza al colpo di Stato del 17 luglio 1936 che vide contrapposte le forze nazionaliste guidate da una giunta militare, contro le forze del governo legittimo della Repubblica spsgnola , sostenuta dal Fronte popolare , una coalizione di partiti democratici che aveva vinto le elezioni nel febbraio precedente.
Inizialmente Benito Mussolini si rivelò riluttante circa un intervento italiano in Spagna, a causa delle voci di un coinvolgimento francese nella guerra civile, ma dopo pochi giorni lusingato da Franco - che prometteva peraltro un rapido successo e la sudditanza politica futura ammorbidì la sua posizione e decise di intervenire direttamente .
Il nostro generale al comando della Divisione "Littorio" partecipò con il consueto dinamismo alle battaglie di Guadalajara, Santander, Aragona e Catalogna e alla conquista di Puerto del Escudo.
Per l'eccezionale valore dimostrato venne nuovamente decorato con medaglia d'oro e con la Medalla de la Campana spagnola direttamente consegnata dal Generalissimo.

Busta per DEHRA DUN Campo dei Generali

Cartolina diretta al Generale Bergonzoli Campo dei Generali a Dehra Dun . E' presente un talloncino con la scritta Camp Crossville Tennesee USA ed il timbro del censore americano.

Dopo il rientro in Italia nel mese di aprile 1939 qualche mese di riposo prima di assumere il comando del XXIII Corpo d'armata costituito da 45.000 uomini, facente parte della 10° Armata di stanza in Africa settentrionale.
Il 9 dicembre 1940 scattò in Nord Africa la controffensiva inglese e gli italiani dovettero, precipitosamente ritirarsi. Bergonzoli con quanto rimaneva delle Divisioni Catanzaro, Cirene, Marmarica si rifugiò nel forte di Bardia.
Qui Bergonzoli poteva disporre di 45.000 uomini contro i 20.000 a disposizione del Generale Wawell.
L'attacco degli inglesi iniziò il 3 gennaio 1941 alle 7,30 preceduto da un violentissimo bombardamento aereo- navale. Dopo circa un'ora la brigata indiana aveva già catturato 8.000 soldati italiani. Nei giorni successivi continuarono gli scontri che videro la netta supremazia degli inglesi grazie ai massicci bombardamenti senza una valida opposizione dell'aviazione italiana. Il 5 mattina, dopo aver perduto circa 40.000 uomini tra morti, feriti e prigionieri le forze italiane cessarono i combattimenti. Il Generale Bergonzoli riuscì a sottrarsi alla cattura insieme a pochi altri ufficiali. Percorse 120 km a piedi nel deserto e riuscì a raggiungere Tobruk. Il 21 gennaio cadde la roccaforte ma Bergonzoli riuscì ancora una volta a sfuggire alla cattura. Ancora per poco in quanto la battaglia di Beda Fomm decretò la fine della 10^ Armata . Era il 5 febbraio 1941 e due giorni dopo anche Bergonzoli fu costretto ad arrendersi . Gli inglesi insieme a migliaio di prigionieri lo trasferirono in India a Yol alle pendici dell'Himalaya nel campo dei Generali a Dehra Dun
Nell'agosto del 1942 gli inglesi proposero al Generale Gazzera di far trasferire in Kenia i Generali con il titolo di eccellenza. Il Generale rifiutò poiché riteneva pericoloso il viaggio di ritorno in aggiunta alla circostanza che parecchi di loro avevano lì operato. Gli inglesi accettarono con riluttanza ma poco dopo tornarono alla carica comunicando che quegli ufficiali sarebbero stati trasferiti negli Stati Uniti pur dipendendo formalmente dagli inglesi.
Gli alti ufficiali trasferiti furono: Gazzera, Trezzani, Frusci, Cona, Pirassi, Bergonzoli, De Simone, Pinna, Guasco.
Dapprima a Monticello, successivamente in Arkansas ed infine a Hereford nel Texas in un campo riservato ai militari che non intendevano collaborare con gli alleati. Il suo rifiuto a collaborare, pero', gli costò anche l'internamento nel reparto psichiatrico dell'ospedale militare di Long Island a New York. Rientrò in Italia nel marzo 1946. Nel 1947, dopo essere rientrato in servizio si congedò definitivamente con il grado di Generale di Corpo d'armata.

Pieghevole da GROUP HOSPITAL N° 2

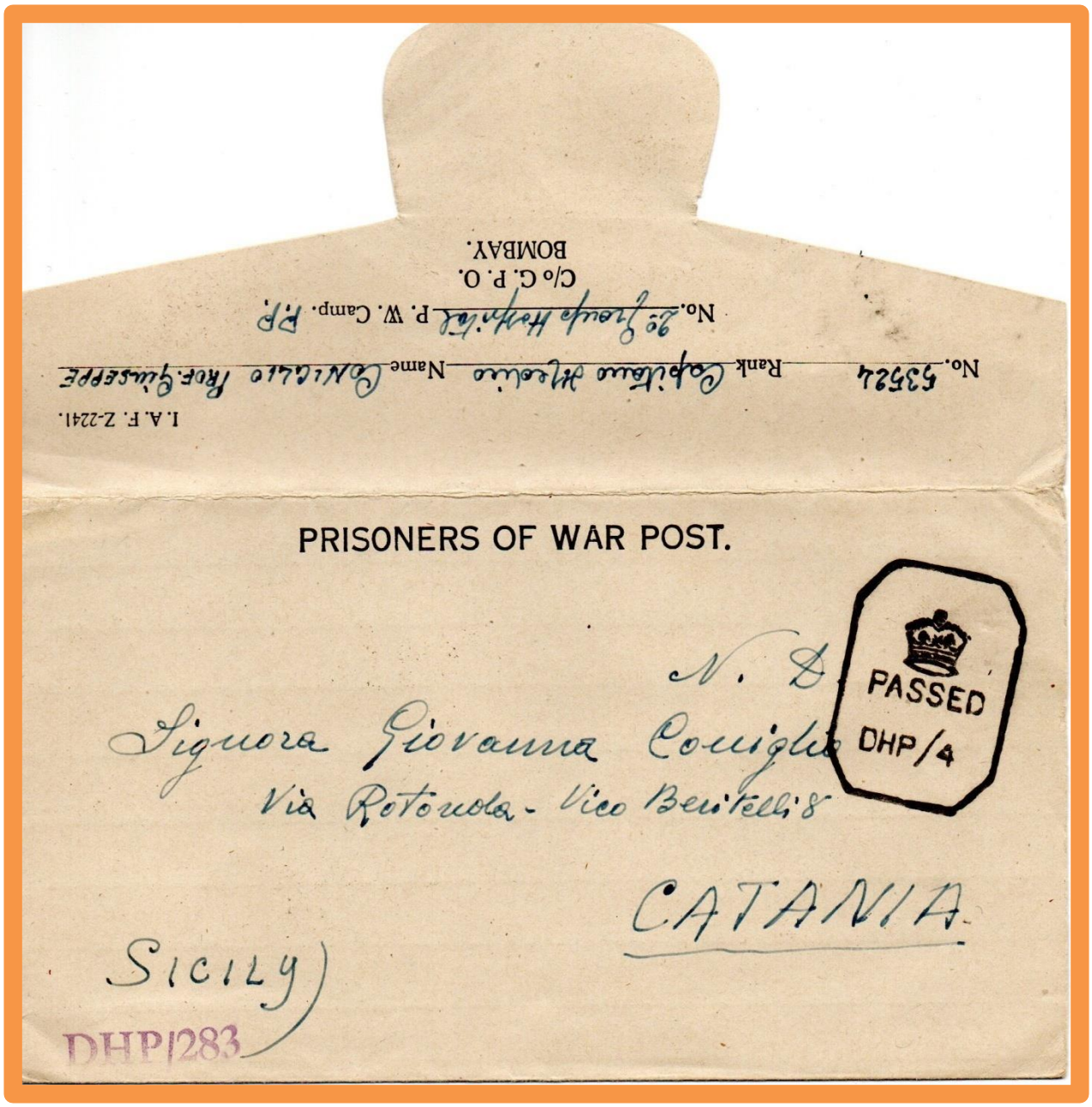

Pieghevole per prigionieri spedita da Group Hospital n° 2 per Catania. Al fronte bollo di censura inglese in partenza .

Busta per Campo non identificato

Busta da Bologna a P.O.W. a Bombay affrancata per lire 15 , manoscritto Per via aerea By air mail , bollo lineare Posta dei prigionieri di guerra e bollo tondo C.R.I SERV. RICERCHE BOLOGNA . Bollo accessorio di rispedizione Return to sender / Repatriated .
Presumibilmente equiparato a messaggio espresso urgente della Croce Rossa che, se spedito per via aerea, scontava la tariffa di lire 15.

Moduli C.R.I.per Campo Ufficio prigionieri ricerche

CROCE ROSSA ITALIANA
UFFICIO PRIGIONIERI RICERCHE E SERVIZI CONNESSI
ROMA — VIA PUGLIE, 18 — Telefono 41.580 — Telegrammi: CRICEROSSA ROMA

ROMA 23-24 18 VI FERROVIA

LA LOTTERIA DI TRIPOLI VI FARA' MILIONARI

GN. A 53120 567858

NAPOLI LATINA 20 6 41

Prigioniero di guerra
FERA Mario
da Napoli
matricola n. 126849

Dr.Cav.RINALDI Nicola
Commissario Prefettzio
del Comune di
BAIA E LATINA
Napoli

ISTITUTO POLIGRAFICO DELLO STATO

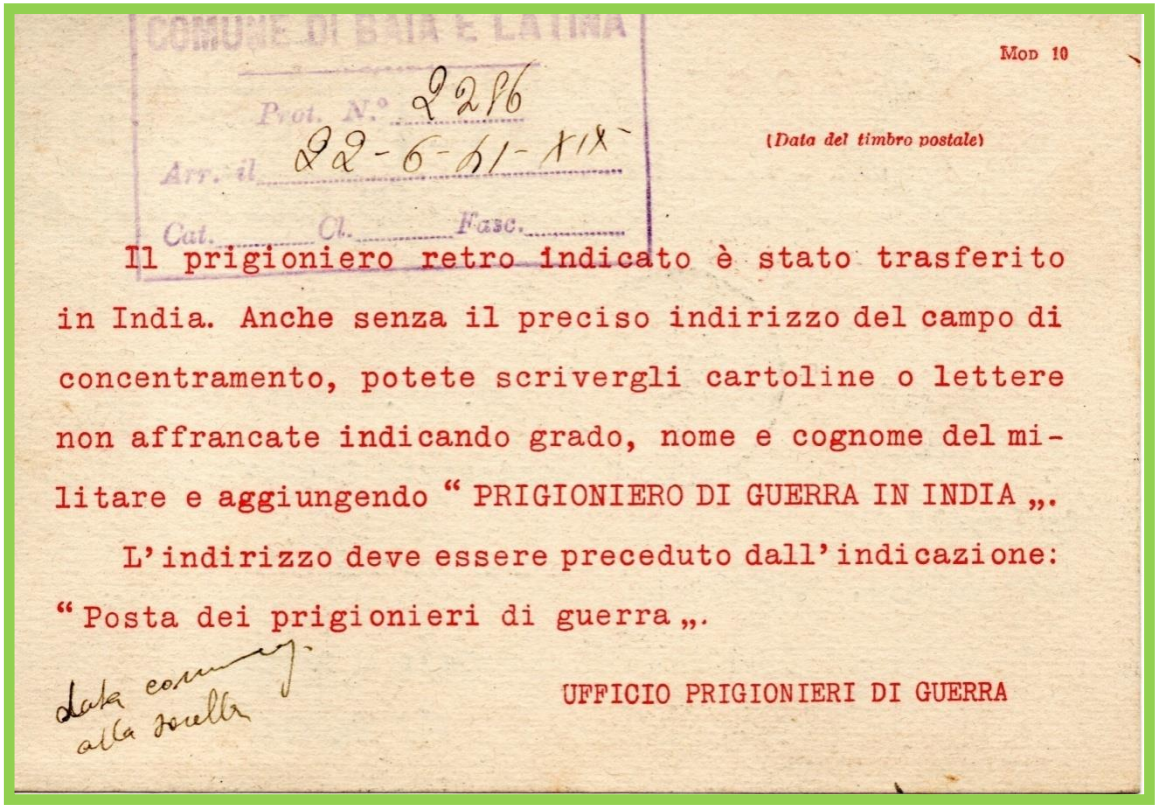

COMUNE DI BAIA E LATINA
Prot. N.° 2296
Arr. il 22-6-61-XIX
Cat. Cl. Fasc.

Mod 10

(Data del timbro postale)

Il prigioniero retro indicato è stato trasferito in India. Anche senza il preciso indirizzo del campo di concentramento, potete scrivergli cartoline o lettere non affrancate indicando grado, nome e cognome del militare e aggiungendo " PRIGIONIERO DI GUERRA IN INDIA ".

L'indirizzo deve essere preceduto dall'indicazione: " Posta dei prigionieri di guerra ".

Data comunicata alla famiglia

UFFICIO PRIGIONIERI DI GUERRA

Modulo C.R.I. Ufficio ricerche e servizi connessi da Napoli per Baia e Latina (20/6/1941). La ricerca presso il Comune fa rilevare il trasferimento del prigioniero in India.

Moduli C.R.I.per Campo Ufficio prigionieri ricerche

CROCE ROSSA ITALIANA
UFFICIO PRIGIONIERI RICERCHE E SERVIZI CONNESSI
ROMA - Via Puglie, 6 - Telef. 41.530 - 484.876 - Telegr. CROCEROSSA PRIGIONIERI ROMA

153436

Prigioniero di guerra un
Soldato
Di Cerbo Sem
matr. 27841

Comune
di
Baia e Latina
(Napoli)

ISTITUTO POLIGRAFICO DELLO STATO

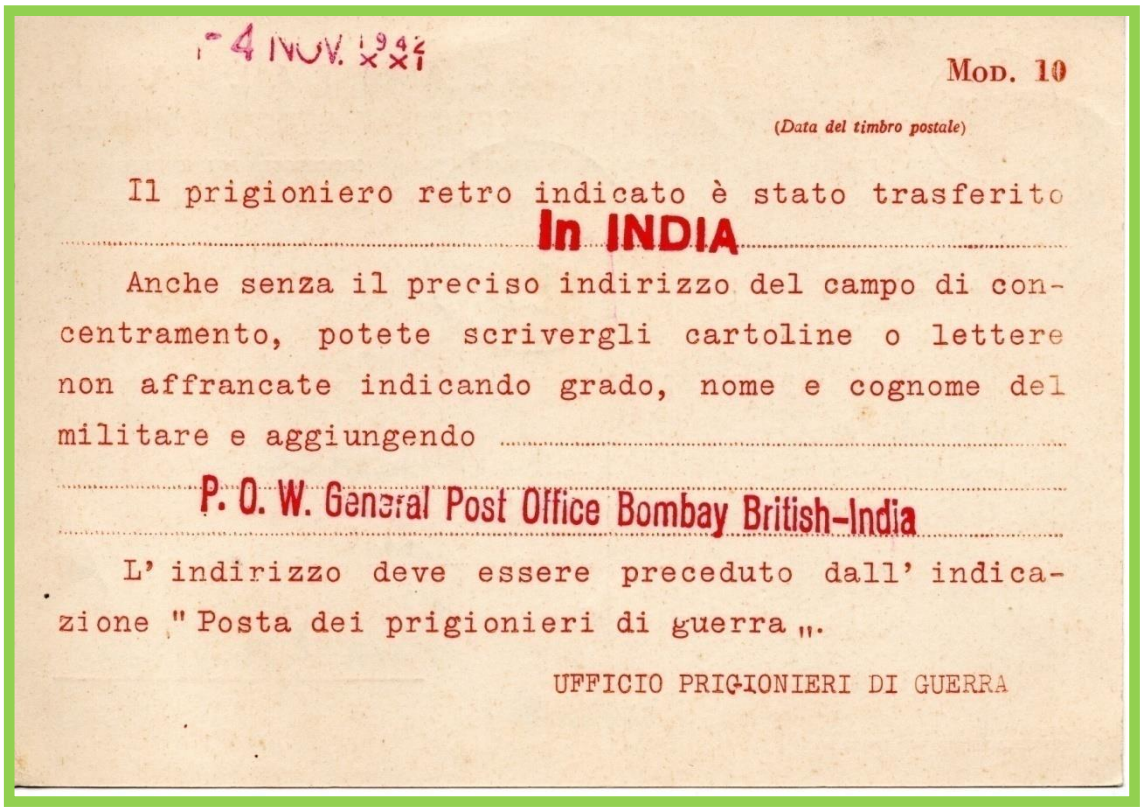

4 NOV. 1942

MOD. 10

(Data del timbro postale)

Il prigioniero retro indicato è stato trasferito
In INDIA

Anche senza il preciso indirizzo del campo di concentramento, potete scrivergli cartoline o lettere non affrancate indicando grado, nome e cognome del militare e aggiungendo

P. O. W. General Post Office Bombay British-India

L' indirizzo deve essere preceduto dall' indicazione "Posta dei prigionieri di guerra".

UFFICIO PRIGIONIERI DI GUERRA

Modulo C.R.I. Ufficio ricerche e servizi connessi per Baia e Latina (6/11/1942). La ricerca presso il Comune fa rilevare il trasferimento del prigioniero in India.

Modulo provvisorio Campo non identificato

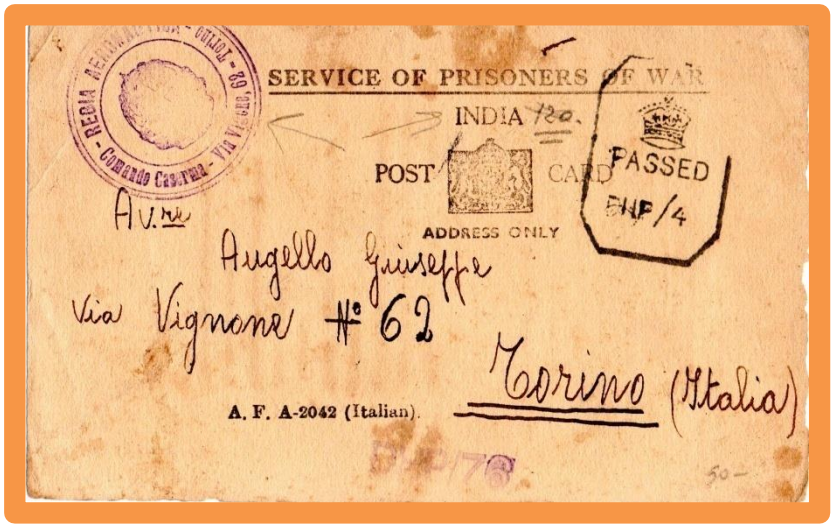

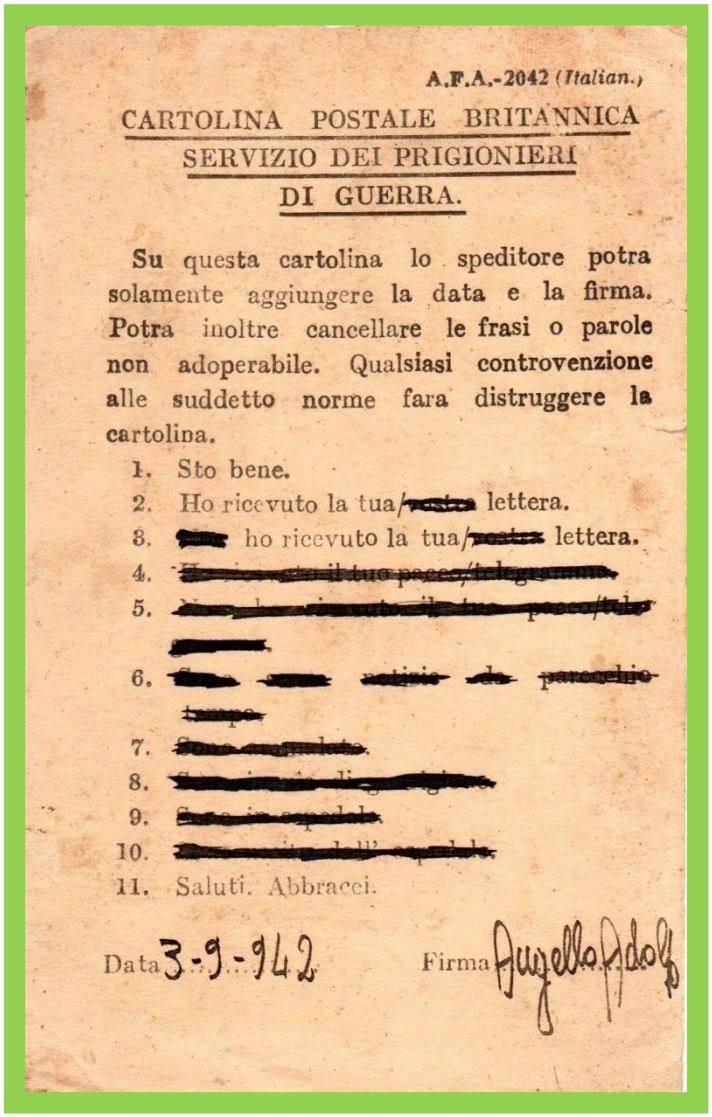

A.F.A.-2042 (*Italian.*)

CARTOLINA POSTALE BRITANNICA
SERVIZIO DEI PRIGIONIERI
DI GUERRA.

Su questa cartolina lo speditore potra solamente aggiungere la data e la firma. Potra inoltre cancellare le frasi o parole non adoperabile. Qualsiasi controvenzione alle suddetto norme fara distruggere la cartolina.

1. Sto bene.
2. Ho ricevuto la tua/[redacted] lettera.
3. [redacted] ho ricevuto la tua/[redacted] lettera.
4. [redacted]
5. [redacted]
6. [redacted]
7. [redacted]
8. [redacted]
9. [redacted]
10. [redacted]
11. Saluti. Abbracci.

Data 3-9-942 Firma Augello Adolf

Cartolina per prigionieri di guerra del tipo provvisorio con testi da cancellare , spedita il 3/9/1942 da localita' sconosciuta da internato in viaggio per l'India non ancora ubicato definitivamente in un campo , censura inglese ed italiana in arrivo .

Modulo provvisorio da Campo N° 6

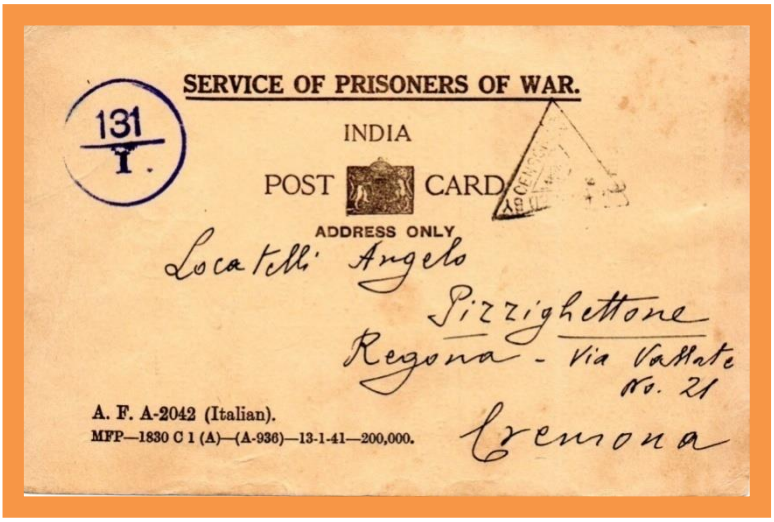

131
I.

SERVICE OF PRISONERS OF WAR.

INDIA

POST CARD

ADDRESS ONLY

Locatelli Angelo
Pizzighettone
Regona - Via Vallate
No. 21
Cremona

A. F. A-2042 (Italian).
MFP—1830 C 1 (A)—(A-936)—13-1-41—200,000.

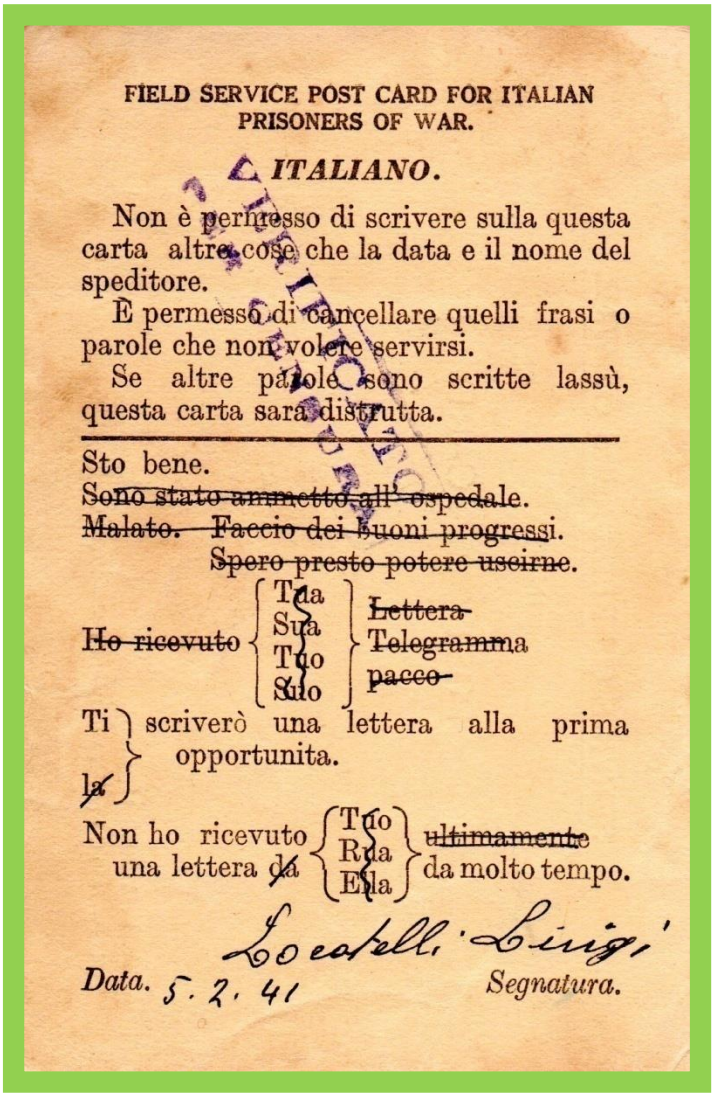

FIELD SERVICE POST CARD FOR ITALIAN PRISONERS OF WAR.

ITALIANO.

Non è permesso di scrivere sulla questa carta altre cose che la data e il nome del speditore.

È permesso di cancellare quelli frasi o parole che non volere servirsi.

Se altre parole sono scritte lassù, questa carta sara distrutta.

Sto bene.
~~Sono stato ammetto all' ospedale.~~
~~Malato. Faccio dei buoni progressi.~~
~~Spero presto potere uscirne.~~

~~Ho ricevuto~~ { Tua / Sua / Tuo / Suo } { ~~Lettera~~ / Telegramma / ~~pacco~~ }

Ti / ~~la~~ } scriverò una lettera alla prima opportunita.

Non ho ricevuto una lettera ~~da~~ { Tuo / Sua / Ella } ~~ultimamente~~ da molto tempo.

Locatelli Luigi

Data. 5. 2. 41 *Segnatura.*

Cartolina per prigionieri di guerra del tipo provvisorio con testi da cancellare , spedita il 5/2/1941 da localita' sconosciuta da internato in viaggio per l'India non ancora ubicato definitivamente in un campo , censura inglese ed italiana in arrivo .

Modulo Citta' del Vaticano da P.O.W.

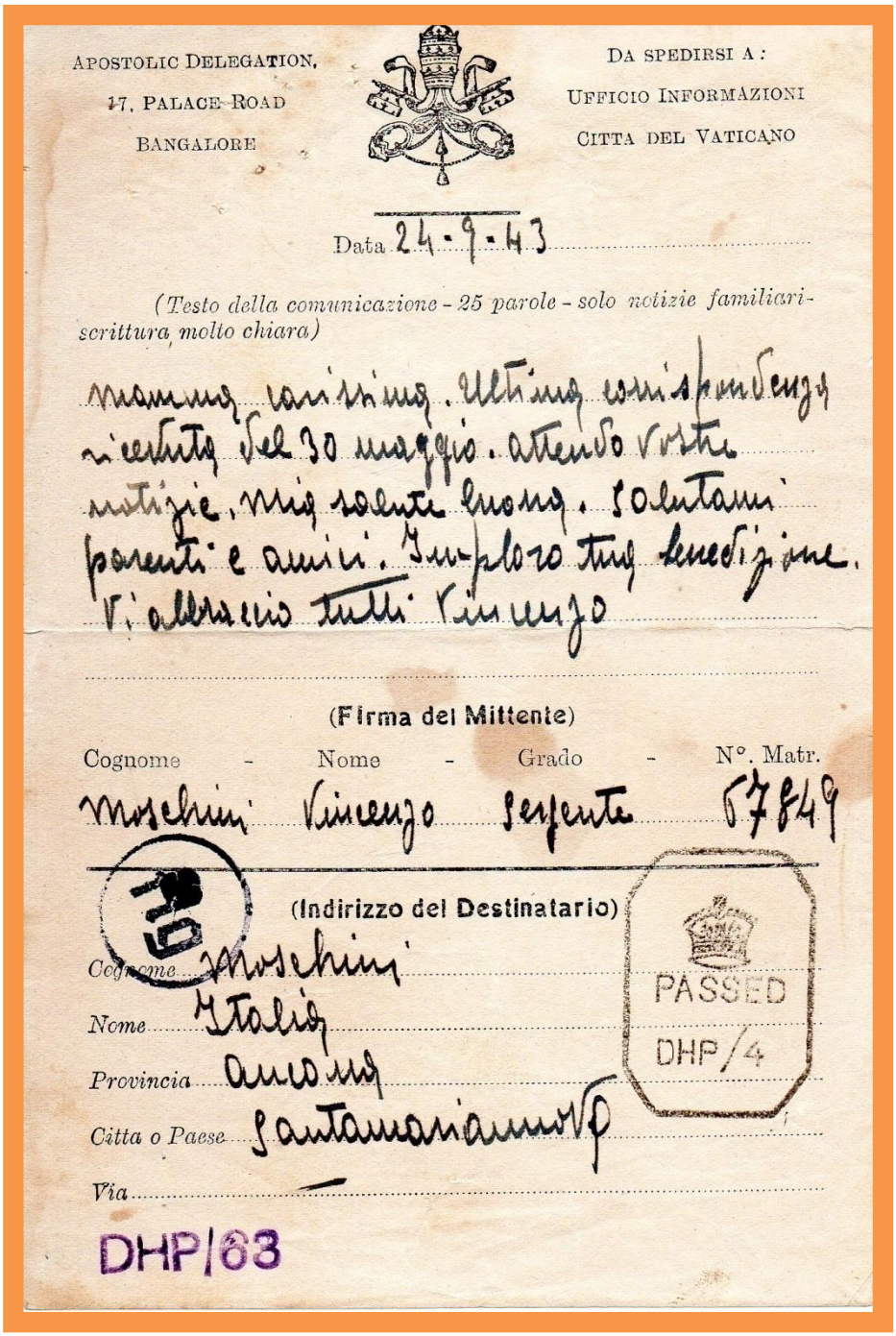

APOSTOLIC DELEGATION,
17, PALACE ROAD
BANGALORE

DA SPEDIRSI A:
UFFICIO INFORMAZIONI
CITTA DEL VATICANO

Data 24-9-43

(Testo della comunicazione - 25 parole - solo notizie familiari - scrittura molto chiara)

mamma carissima. Ultima corrispondenza ricevuta del 30 maggio. Attendo vostre notizie. Mia salute buona. Saluti parenti e amici. Imploro tua benedizione. Vi abbraccio tutti Vincenzo

(Firma del Mittente)

Cognome	Nome	Grado	N°. Matr.
Moschini	Vincenzo	Sergente	57849

(Indirizzo del Destinatario)

Cognome Moschini
Nome Italia
Provincia Ancona
Citta o Paese Santamariamare
Via —

PASSED
DHP/4

DHP/63

24/9/1943 richiesta informazione a mezzo modulo Ufficio Informazioni Citta' del Vaticano .

Modulo Citta' del Vaticano da P.O.W.

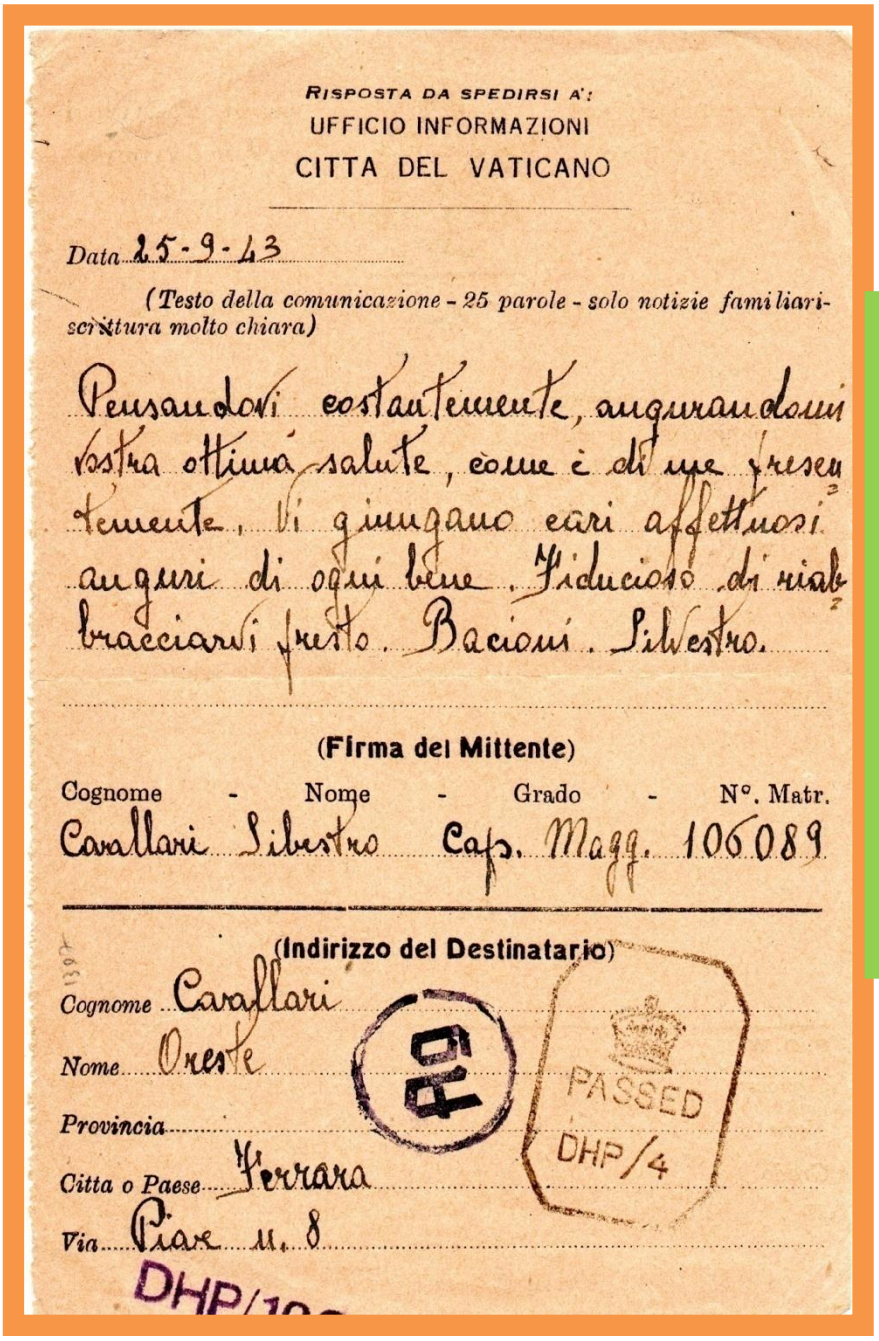

RISPOSTA DA SPEDIRSI A':
UFFICIO INFORMAZIONI
CITTA DEL VATICANO

Data 25-9-43

(Testo della comunicazione - 25 parole - solo notizie familiari - scrittura molto chiara)

Pensandovi costantemente, augurandomi vostra ottima salute, come è di me presentemente, Vi giungano cari affettuosi auguri di ogni bene. Fiducioso di riabbracciarvi presto. Baciami. Silvestro.

(Firma del Mittente)

Cognome	Nome	Grado	N°. Matr.
Cavallari	Silvestro	Cap. Magg.	106089

(Indirizzo del Destinatario)

Cognome Cavallari
Nome Oreste
Provincia
Citta o Paese Ferrara
Via Piave n. 8

PASSED DHP/4

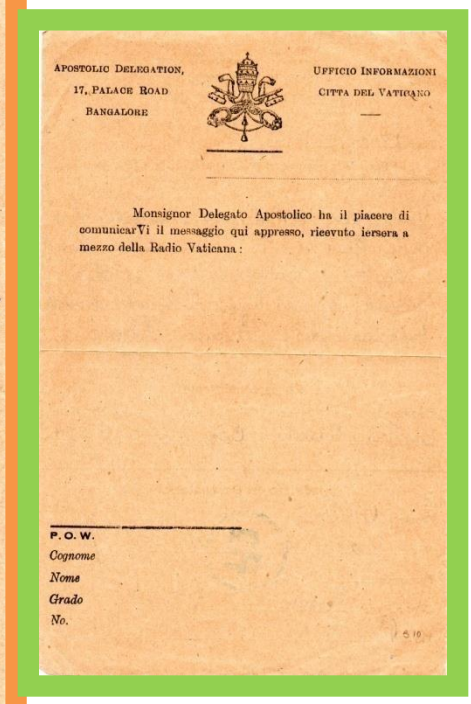

APOSTOLIC DELEGATION,
17, PALACE ROAD
BANGALORE

UFFICIO INFORMAZIONI
CITTA DEL VATICANO

Monsignor Delegato Apostolico ha il piacere di comunicarVi il messaggio qui appresso, ricevuto iersera a mezzo della Radio Vaticana:

P. O. W.
Cognome
Nome
Grado
No.

25/9/1943 richiesta informazione a mezzo modulo Ufficio Informazioni Citta' del Vaticano .

Modulo Citta' del Vaticano per P.O.W.

APOSTOLIC DELEGATION
17, PALACE ROAD
BANGALORE

UFFICIO INFORMAZIONI
CITTA DEL VATICANO

23 Agosto '44

Monsignor Delegato Apostolico ha il piacere di comunicarVi il messaggio qui appresso, ricevuto iersera a mezzo della Radio Vaticana:

Ricevuto messaggio; noi bene;viviamo nell'attesa di riabbracciarti presto; saluti, affettuosità. Bruna

PASSED
DHP/5

P.O.W.

Cognome	LAURENTI
Nome	Lorenzo
Grado	Tenente
No.	I583

637
4/10

26

23/8/1944 richiesta informazione a mezzo modulo Ufficio Informazioni Citta' del Vaticano .

Campo indeterminato : il rientro in Italia

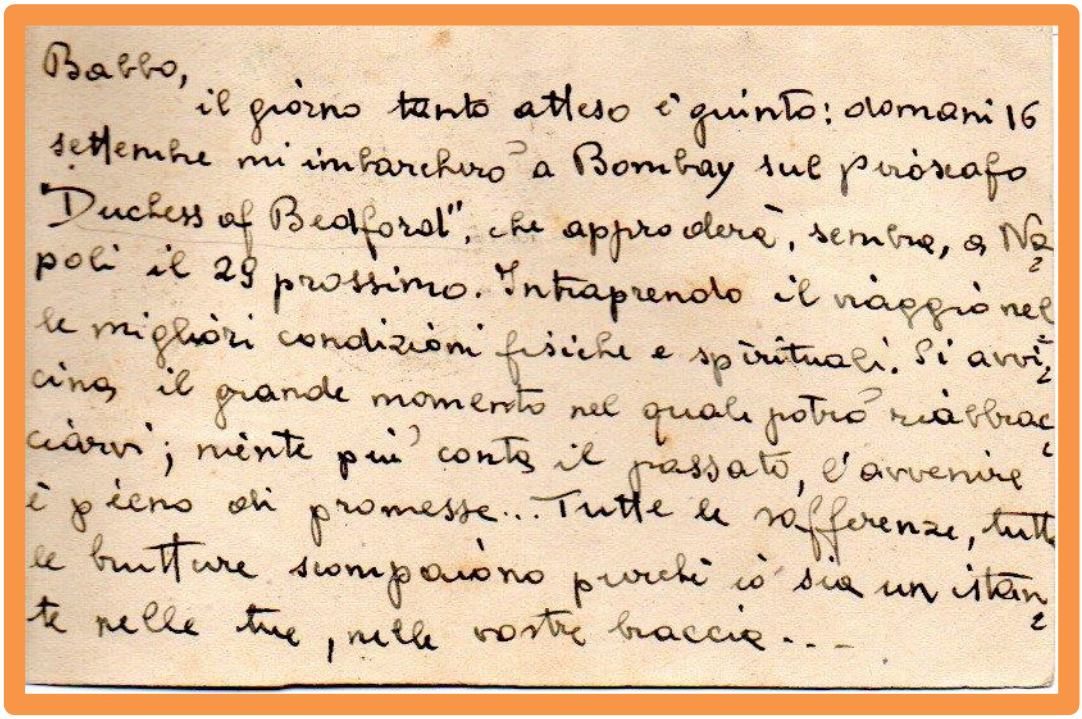

Babbo,
il giorno tanto atteso è quinto: domani 16 settembre mi imbarcherò a Bombay sul piroscafo "Duchess of Bedford", che approderà, sembra, a Napoli il 29 prossimo. Intraprendo il viaggio nelle migliori condizioni fisiche e spirituali. Si avvicina il grande momento nel quale potrò riabbracciarvi; niente più conta il passato, l'avvenire è pieno di promesse... Tutte le sofferenze, tutte le burrasche scompaiono perché io sia un istante nelle tue, nelle vostre braccia...

Cartolina postale per P.ow. affrancata per via aerea 8 annas. Per Livorno. Contiene informazioni inerenti il prossimo rientro in Italia.