

Lx9

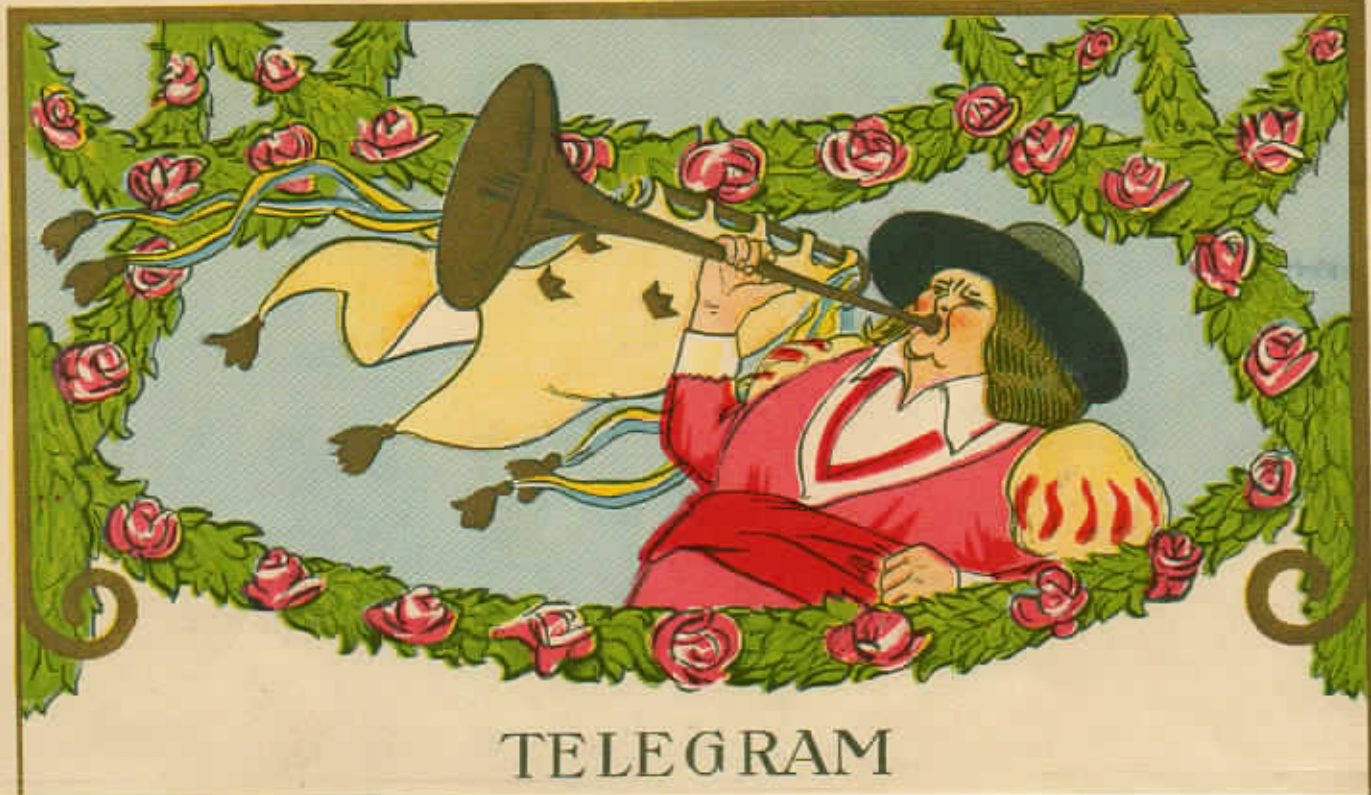

The most influential historians equate the birth of the Middle Ages with the fall of the Western Roman Empire (476 AD) and he decreed the end in 1492, when Christopher Columbus discovered America. The term Middle Ages began to be adopted by historians humanists, who first considered the millennium as a long, dark period between two periods of high civilization: Antiquity and the Renaissance. However, the study of historical studies substantially modified the concept of age and gradually he put out the positive character and originality, so that today we consider the Middle Ages as the long season in which many people - rejected as barbarians from the Roman world - became part of the new Roman-Christian world.

## *PLAN*

### **1 - The origins of the Middle Ages**

the imperial age: from the apogee to the crisis - Christianity and Empire - the empire divided - birth of the feudalism

### **2 - The role of the Church**

the pressure of Christianity - the Church and its mission - the Benedictine movement - the day of the monks - the parishes

### **3 - The lords and princes**

the fortified residence - the symbol of power - life at the castle

### **4 - The world of knighthood**

the knights - outdoor life - signs and words

### **5 - Workers of the glebe**

the rural settlements - the fields - the mills - the garden and the vineyard - the forest - the farmyard animals - the weaving

### **6 - The urban renaissance**

flowering of the cities - the streets of the village - the politic square - the economic square - the religious square

### **7 - Aspect of social life**

days of celebration - awaiting the apocalypse - death lurking - the patient is served - medicine: second philosophy - witches and sorcerers

### **8 - Europe and the new world**

maritime exploration - toward the modern age



13 marzo 1946 - Lettera da Spinea a S. Maria di Sala in tariffa ridotta Sindaci, assolta con 10 esemplari del 20 c. "Imperiale", emissione di Novara, senza fasci e filigrana.



Il trionfo di Cesare



Italia 1929 - Saggio.



Italia 1945 - Emissione di Novara senza fasci e filigrana, con dentellatura fortemente spostata.



*Giulio Cesare aveva accumulato nelle sue mani un potere superiore a qualsiasi altro uomo nella storia di Roma.*

*Italia 1936 - Cartolina Postale da 20c + 5c*



ROMA - Foro di Augusto - Tempio di Marte Ultore.

*Il Foro di Augusto fu eretto per celebrare la vittoria di Augusto su Bruto e Cassio (gli assassini di Giulio Cesare) nella battaglia di Filippi nel 41 a.C. Il lato di fondo della piazza era chiuso dal Tempio dedicato a Marte Ultore (ossia Vendicatore), situato sopra un alto podio al quale si accedeva tramite una gradinata frontale.*

*Ottaviano Augusto riordina lo Stato uscito da più di un secolo di guerre civili e conferisce decoro ai territori conquistati e alla Capitale, facendo costruire importanti opere pubbliche.*





Italia 1944 – Saggio. Tipo senza filigrana e gomma.



Decebalus, l'ultimo sovrano della Dacia sconfitto da Traiano nel 105 d.C.

*Con Traiano l'impero raggiunge la sua massima espansione, con l'annessione della Dacia e della Mesopotamia.*



Il regno di Adriano rappresenta il vero apogeo dell'impero di Roma: un periodo di pace e di crescita economica interrotto solo per domare una rivolta in Giudea, che porta alla distruzione di Gerusalemme.





Italia 1941 - Saggio



26 febbraio 1942 - Lettera raccomandata di due porti per l'interno, in corretta tariffa ( £ 1,00 per la lettera + £ 1,25 per la raccomandazione)



Diocleziano, con profonde riforme politiche ed amministrative, pone termine al periodo di crisi del III secolo, che si protraveva ormai da quasi un cinquantennio.



Costantino è una delle figure più importanti dell'impero romano, che riformò largamente e nel quale permise e favorì la diffusione del cristianesimo.

*Soltanto molto più tardi, dopo aver riportato importanti vittorie sui barbari, Aureliano inizia l'opera di ricostruzione dello Stato.*

*Poste Ottomane 1913 - Carlolina Postale da 20p*



Diocleziano e Costantino consentono allo Stato romano di sopravvivere; la capitale viene spostata definitivamente a Bisanzio, ribattezzata Costantinopoli.



L'editto di Milano fu sottoscritto nel Febbrato del 313 dai due Augusti dell'impero romano, Costantino per l'Occidente e Licinio per l'Oriente.



6 Febbraio 1924 - Lettera in tariffa per l'interno, affrancata con valori da 20 c. + 30 c. emessi l'11 giugno 1923 e rimasti in vendita presso tre Uffici Postali di Roma fino al 14 giugno.

*Anche il problema della religione viene affrontato in modo coraggioso:  
con l'editto di Milano viene concesso a tutti i cittadini, quindi  
anche ai cristiani, di venerare le proprie divinità.*



18 Marzo 1855 - Lettera in franchigia con bollo della Deputazione comunale di Montechiaro, bollata in partenza con bollo un cerchio, senza anno, "Montechiaro 18/3" e in arrivo con bollo tre cerchi esterni, senza anno, "Peschiera 19/3".



*Già verso la metà del 1° secolo è operante  
una Chiesa romana e, fino al tempo di  
Caracalla, i cristiani sono tollerati.*



2 Ottobre 1914 - Lettera raccomandata di primo porto per l'estero in corretta tariffa (10 k per la lettera + 10 k per la raccomandazione). Nei francobolli di Russia è raffigurato S. Giorgio, tribuno militare in Palestina che si converte al Cristianesimo e subisce il martirio per decapitazione.



Le persecuzioni perseguite da Diocleziano risultarono le più violente che siano mai state attuate contro i cristiani.



Valeriano diresse le persecuzioni alla gerarchia ecclesiastica. Tra le vittime vi furono papa Stefano I, papa Sisto II ed il vescovo di Cartagine Cipriano.



15 Agosto 1855 - Lettera in franchigia con bollo della Curia di Vestone. Bollata in partenza, senza anno, "Vestone 15/8" e in arrivo con bollo un cerchio, senza anno, "Brescia 25/8". Il bollo di franchigia raffigura S. Stefano e S. Giovanni.

Le persecuzioni vere e proprie hanno inizio ad opera di alcuni imperatori del 3° secolo.



Vaticano 1945 - Saggio.

Nonostante le repressioni messe in atto, i seguaci di Gesù Cristo aumentano sempre di più, diffondendosi in tutti i ceti sociali.

*Italia 1940 - Cartolina Postale in franchigia per le F.F.A.A.*



*Nel 395 d.C. l'Impero viene diviso in due parti: Oriente ed Occidente, politicamente ed economicamente autonome.*



*L'antica Augustodunum fu fondata da Augusto e conserva ancora alcuni edifici di epoca romana, fra cui la Porta Senonica (ora Porta d'Arroux), una delle quattro porte che, con 54 torri semicircolari, formavano la cinta della città. Presenta due grandi arcate per il passaggio dei carri e due più piccole per i pedoni. Era inoltre sormontata da una galleria di dieci agili arcate, delle quali ora ne sussistono sette.*



Italia 1928 - Saggio.



Francia 1961 - Prove di colore.

*Médea corrisponde a una località chiamata Médis o Médias nella Provincia romana della Mauretania, sulla strada che collegava Cesarea (Cherchell) alla colonia di Auzia (Aumale)*

*L'Occidente si sgretola lentamente e le città, cardine del dominio romano, sono in decadenza; strade e acquedotti sono lasciati in abbandono.*





1944 - Airgraph: messaggio natalizio microfilmato utilizzato dai soldati inglesi durante la 2a guerra mondiale.



Giustiniano è considerato uno dei più grandi sovrani di età tardo-antica e altomedioevale. Il suo governo coincide con un periodo d'oro per l'impero romano d'Oriente, dal punto di vista civile, economico e militare.

*L'impero d'Oriente invece è in grado di sopravvivere ancora per più di un millennio e Giustiniano, dopo una guerra contro i Visigoti, riconquista e riannette l'Italia e l'Africa Settentrionale.*



Leptis Magnum; capitale Provinciale dell'Impero d'Oriente.



La maggiore eredità lasciata da Giustiniano è la raccolta normativa conosciuta come "Corpus iuris civilis", una compilazione omogenea della legge romana che è tutt'oggi alla base del diritto civile, l'ordinamento giuridico più diffuso al mondo.

*Il Mediterraneo ridiventa il "Mare Nostrum"; le ricche terre d'Egitto tornano a pagare ricchi tributi a Costantinopoli e la civiltà Giuridica romana viene salvata e consegnata all'Europa medioevale.*



Le continue migrazioni all'interno dei confini dell'Impero Romano d'Occidente dei popoli Germanici e Slavi costituisce la fine del "Mondo Classico".



Imperatore Valente, morto durante la battaglia di Adrianopoli nel 378 d.C.



Turchia 1921 - Esemplici non dentellati.



Francia 1966 - Prova di colore.

L'unità politica dell'Italia si rompe definitivamente con l'invasione dei Franchi che, ad opera di Carlo Magno, costituiscono il Sacro Romano Impero.



12 Aprile 1948 - Lettera raccomandata di primo porto in corretta tariffa per l'interno (24pf per la lettera + 84 pf per la raccomandazione) in partenza da Piramasens (Renania - Palatinato) durante l'occupazione alleata - Zona Francese, diretta a Weissenhorn (Baviera).



*Pian piano anche l'impero che Carlo Magno aveva costruito si divide in principati, secondo le regioni e la potenza dei grandi.*

*Svizzera 1911 - Carlolina Postale da 5 c.*



*Molti di loro si assumono la difesa del territorio contro i continui assalti dei popoli che premono ai confini e contro le continue lotte all'interno delle aristocrazie.*

Ungheria 1896 - Cartolina Postale da 2 kor



*I grandi vassalli devono al sovrano il loro appoggio militare in caso di guerra, ottenendo in cambio favori, normalmente terre.*



Liechtenstein 1921 - Prova di colore non emessa. (castello di Vaduz)

Portogallo 1953 - Biglietto Postale da 25 c



*Volgendo lo sguardo intorno al proprio castello, il proprietario vede i suoi possedimenti, punteggiati qua e là dalle case dei suoi contadini.*



30 gennaio 1924 - Lettera in partenza da Mor (Ungheria) e diretta a Milano affrancata con 3 esemplari da 100 K e da 14 esemplari da 50 k.



Armenia 1922 - Decalco

*Ogni palmo di quella terra è suo: i contadini la lavorano solo ed esclusivamente per il proprio signore e padrone.*

*Svizzera 1920 - Carlolina Postale da 7 & c.*

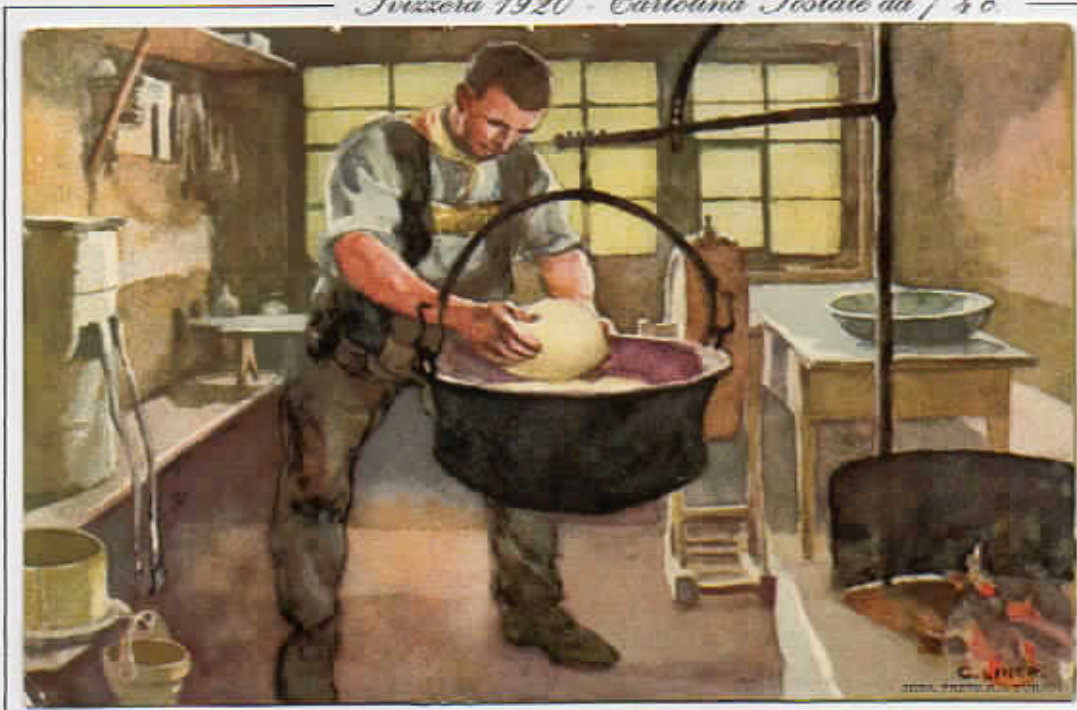

*Anche tutto quello che si produce e che si raccoglie è di sua proprietà esclusiva.*

Italia 1897 - Cartolina Postale da 10c - commissione privata



San Martino di Tours, nato a Sabaria Sicca (Ungheria) nel 316, è stato vescovo di Tours dal 371 al 397, anno della sua morte.



Sant' Agostino, nato a Tageste nel 354 è stato filosofo, vescovo e teologo. Dottore della Chiesa cattolica, è stato vescovo di Ippona dal 395 fino alla sua morte, avvenuta nel 430.



Sant' Ambrogio, nato a Treviri nel 340, è stato un funzionario, vescovo e teologo, una delle personalità più importanti nella Chiesa del IV secolo. E' patrono di Milano, della quale è stato vescovo dal 374 fino alla morte, avvenuta nel 397.

Intanto, grazie ad alcuni vescovi di grande personalità, la Chiesa si rafforza nel corso del IV° e V° secolo, diventando anche un punto di riferimento politico.



28 Gennaio 1951 - Lettera raccomandata di primo porto per l'interno, in corretta tariffa (15 f. per la lettera + 35 f. per la raccomandazione). L'abbazia di San Wandrille fu fondata da San Vandregisilo, monaco dell'Ordine di San Colombano, nel 649.



Francia 1954 - Prova di colore. L'abbazia di Jumièges fu fondata da San Filiberto abate verso il 654. Bruciata dai Vichinghi nell'841, venne ricostruita tra il 1040 ed il 1052.



Le donazioni alla Chiesa da parte delle ricche famiglie si moltiplicano, permettendo la costruzione dei primi monasteri e l'assistenza ai più bisognosi.



5 Ottobre 1859 - Lettera in franchigia con bollo della Curia di S. Quirino di Aviano. Bollata in partenza con bollo lineare "PORDENONE 5 OTT" e in arrivo con bollo doppio cerchio "MILANO 7/10". Il bollo di franchigia raffigura San Quirino Vescovo di Siscia, città della Pannonia, al tempo di Diocleziano.

*Nelle città semivuote la figura del vescovo funge da punto di riferimento: città diventa sinonimo di vescovado.*

*Bayern 1910 - Carlolina Postale da 5 pf*



Francia 1960 - Prova di colore. La cattedrale di Laon fu costruita tra il 1155 ed il 1245 ed è una delle più importanti realizzazioni dell'architettura gotica in Francia.

San Ulrich (Zurigo 890 - Augusta 973), dopo essere stato fino al 908 nell'abbazia di San Gallo, nel 923 fu eletto vescovo della diocesi di Augusta da Enrico I di Sassonia. E' stato il primo Santo ad essere canonizzato da un papa: fu infatti canonizzato da papa Giovanni XV il 31 gennaio 993.

*La Chiesa è per buona parte del Medioevo il massimo protagonista della storia dell'Occidente Cristiano.*



15 Gennaio 1861 - Lettera in franchigia con bollo della Curia Provinciale dei Cappuccini di Bologna. Bollata in partenza con bollo doppio cerchio "FORLÌ 15 GEN 61" ed in arrivo con bollo un cerchio "FERRARA 16 GEN 61".

*La società feudale pone al primo posto per dignità coloro che pregano, incaricati di attirare la benedizione divina su coloro che combattono per la difesa e l'ordine del mondo e su coloro che lavorano per nutrirlo.*



Portogallo 1963 - Biglietto Postale da 50 c.



Belgio 1941 - 42 Specimen



Francia 1977 Prova di colore. L'abbazia cistercense di Fontenay fu fondata da San Bernardo di Chiaravalle nel 1132.

*I veri specialisti della preghiera sono i monaci e le monache di clausura, rinchiusi nei loro monasteri.*







La "Regola" si diffonde in tutti i monasteri e nel XII secolo si contano più di mille dipendenze sotto l'autorità dell'abate di Cluny.

Germania 1934 - Cartolina Postale da 6 p.



Francia 1947 - varietà di colore.  
La chiesa abbaziale di Sainte Foy fu costruita tra il 1041 ed il 1052 ed è considerata un capolavoro dell'architettura romanica.

All'ombra dei chiostri i monaci si concentrano nella preghiera e nella meditazione, garantendo la protezione dagli assalti del maligno.



Il monastero di Maulbronn è un complesso monastico costituito da un'abbazia cistercense fondata nel 1147. In essa si ritrovano esempi di stili architettonici dal romanico al tardo gotico.



11 Ottobre 1904. Il bollo di franchigia della parrocchia di Orth (Austria) raffigura San Michele Arcangelo che trafigge Lucifero.



Francia 1981 - Prova di colore.  
L'abbazia cistercense di Vaucelles fu fondata da San Bernardo di Chiaravalle nel 1132.





La Chiesa di S. Michele di Hildesheim, in stile pre-romano, venne costruita dal vescovo Bernoardo di Hildesheim tra il 1010 ed il 1031, come cappella del suo monastero benedettino.

La costruzione ecclesiale è concepita come prefigurazione della Gerusalemme celeste, la città promessa agli eletti.



L'abbazia cistercense di Notre Dame di Orval fu fondata nel 1132. Attorno al 1252 venne distrutta da un incendio e la sua ricostruzione richiese circa 100 anni.



L'abbazia benedettina di Nostra Signora degli Scozzesi è stata fondata nel 1155 da monaci irlandesi, invitati a Vienna dal marchese Enrico II.



Belgio 1941 - 42 Specimen.



Francia 1972 - Prova di colore.

L'abbazia benedettina di Charlieu fu fondata nell'872 dal Conte Boson, futuro re di Borgogna.



Tutte le risorse umane possono contribuire alla sua bellezza, nessun elemento è posto a caso.



La Basilica cattedrale di Saint Denis è il primo capolavoro di Arte Gotica, eretta nel 1143. Il suo creatore, l'abate Sugerio, impiegò per la prima volta l'arco acuto e gli archi rampicanti. Si trovano oltre settanta monumenti funerari dei reali di Francia.



Francia 1952 - Prova di lusso. L'abbazia della Santa Croce di Poitiers, primo monastero femminile della Gallia, fu fondata nel 552 dalla regina dei Franchi, Redegonda.

Portogallo 1948 - Biglietto Postale da 50 c.

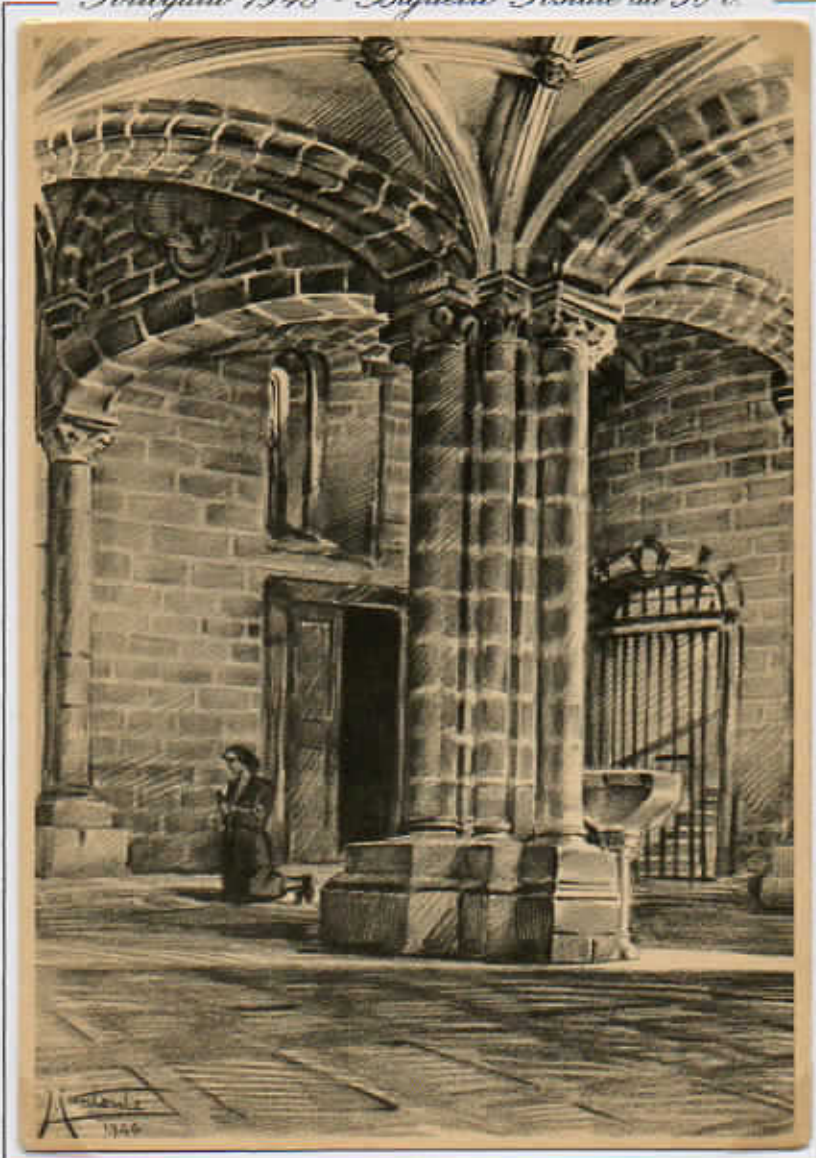

Francia 1978 - Prova di colore. L'abbazia benedettina di Notre Dame du Bec-Hellouin fu fondata nel 1039 dal cavaliere Normanno Erluino.



L'abbazia benedettina della Santissima Trinità a Cava dei Tirreni fu fondata nel 1011 da Sant'Alferio Pappacarbone, nobile salernitano di origine longobarda.

I monasteri costruiti secondo la "Regola" sono un complesso di edifici concepiti anche per le tante esigenze della comunità.



Francia 1990 - Prova di lusso. L'abbazia di Flaran Gers fu fondata nel 1151 da monaci cistercensi.



Belgio 1941 - 42 Specimen.



La giornata dei monaci inizia con la preghiera dei notturni: si cantano i Salmi e si leggono alcuni passi del Vecchio e Nuovo Testamento.



La basilica in stile romanico fu costruita tra il 1087 ed il 1100, durante la dominazione Normanna.



Belgio 1941 - 42 Specimen.

Germania 1900 - Carlolina Postale da 3 pf



Al levar del sole, l'ora Prima, si recano in chiesa e cantano un inno, tre salmi, un versetto della Bibbia e il Kyrie eleinson; l'ora Terza, la Sesta e la Nona si svolgono allo stesso modo.



Giunge quindi il momento di riprendere i lavori interrotti il giorno prima per poi raggiungere, all'ora Sesta al suono della campana, il refettorio.



Francia 1972 - Non dentellato.

*Il primo pasto è composto da due piatti: uno di fave o piselli e uno di legumi, cavoli, lattughe e insalate varie ed in alcuni giorni il menù è arricchito con pesce o formaggi.*



*A ciascuno viene consegnata la razione di pane, una libbra a testa, e di vino, circa 30 centilitri.*



Belgio 1941 - 42 Specimen



*L'abbazia di Notre Dame d'Orval è un monastero cistercense fondato nel 1132. Una leggenda narra che Matilde di Canossa stava visitando il luogo, quando smarrì l'anello nuziale in un fiume. Dopo aver pregato per riavere l'anello, una trota apparve in superficie con l'anello in bocca. La contessa esclamò: "Questa è davvero una Valle dell'Oro!", da cui deriverebbe il nome Orval. Il simbolo dell'abbazia mostra una trota con l'anello in bocca.*

*Ben riconfortati i monaci tornano ai loro lavori fino ai Vespri e, dopo aver consumato il frugale pasto serale a base di frutta e cantato le Complete, si coricano.*





Alle iniziative di devozione si aggiungono quelle caritative: in tutti i monasteri si effettua quotidianamente la distribuzione del cibo ai poveri e si dà conforto ai più disagiati.



Santiago di Compostela è la meta finale dei pellegrinaggi di fedeli che vi si recano a pregare sulle spoglie mortali di Giacomo il Maggiore, discepolo di Gesù che, secondo la tradizione cristiana, sono conservate nella cattedrale.



Francia 1970 - Prova di colore.

L'abbazia di Chancelade, in stile romanico, fu costruita tra il X ed il XII secolo da monaci Agostiniani.



Airgraph: messaggio microfilmato utilizzato dai soldati inglesi durante la 2<sup>a</sup> Guerra Mondiale, spedito dall'Italia.

Anche i pellegrini, in partenza o di ritorno dai luoghi Santi, trovano riparo e aiuto presso i monasteri disseminati lungo le strade che percorrono tutta l'Europa.



13 Giugno 1858 - Lettera in franchigia con bollo della Parrocchia di San Biagio di Robecco. Bollata in partenza con timbro lineare "ROBECCO 13 JUN" e in arrivo con bollo un cerchio "CREMONA 14 /6". Il bollo di franchigia rappresenta San Biagio, Vescovo di Sebaste d'Armenia nel 313 d.C. al tempo di Costantino.



Francia 1977 - Prove di colore.

*La Chiesa è vicina alla popolazione anche attraverso la fitta rete delle parrocchie che i fedeli contribuiscono a costruire.*



Liechtenstein 1921 - Non emesso. (Chiesa di Schaan)



*Il battesimo, la comunione e il matrimonio, costituiscono i principali atti di salvezza proposti dalla Chiesa.*





*Sotto la guida del curato, i fedeli mantengono un contatto permanente con la Chiesa e i suoi insegnamenti.*

Francia 1977 – Prova di colore. La Collegiale di Dorat, in stile romanico, fu costruita attorno al 1110, dopo che vari incendi l'avevano distrutta più volte.

*Unione Sovietica 1929 - Cartolina Postale da 5 k*



Armenia 1920 – Centro capovolto.

*Alla fine del XII secolo vi sono comunità che vivono poveramente del proprio lavoro dei campi o di tessitura che si impongono più rinunce di quante la Chiesa ne richieda.*

Gran Bretagna 1977 - Aerogramma da 10 1/2 p



Francia 1966 - Prova di colore.



Marca da bollo ungherese del 1916/17 con sovrastampa "FIUME", usata come francobollo nel periodo di autonomia statale di Fiume.

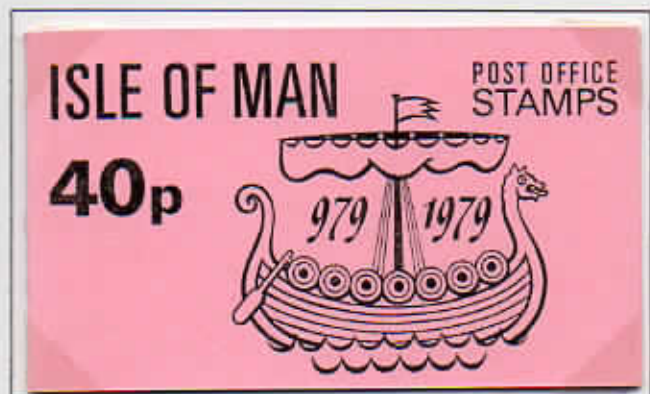

Isola di Man 1979 - Carnet con 8 francobolli da 3 p. e 4 francobolli da 4 p.

Le incursioni Vichinghe e Normanne, i continui saccheggi dei Magiari e dei Saraceni, mettono a dura prova il mondo occidentale del X secolo.

Germania 1898 - Cartolina Postale da 5 p.



Il Vallum Iulium faceva parte delle fortificazioni costruite a protezione dei passi alpini orientali dell'Italia romana che da Tarsatica (Fiume) raggiungeva Forum Iulii (Cividale del Friuli).

Nel tentativo di difendere i confini dell'impero, gli ingegneri romani fanno edificare insediamenti militari con diverse strutture di difesa.



Germania 1898 - Cartolina Postale da 5 p.



Francia 1932 - Carnet con 10 francobolli da 50 c. Il torrione che domina la città di Provins è stato costruito sul sito dove sorgeva un forte romano.

Con la nascita della società feudale, si avverte l'esigenza da parte dei signori di una residenza fortificata che trae origine dai "castrum" romani posti a difesa dell'Impero.

- I signori e i principi -



Piego di lettera in franchigia con bollo araldico del Comune di Mogliano. Timbrato in partenza con timbro lineare "MACERATA" e in arrivo "FERMO 18 APR".

"la residenza fortificata"



Germania 1888 – posta privata città di Freiburg. Alla fine dell'800, per circa 25 anni, in molte città tedesche il servizio postale era affidato a Ditta private che potevano stampare propri francobolli validi solo nella città dove svolgeva il servizio.



Francia 1962 – Varietà giallo brillante

*I primi castelli erano costituiti da una torre fortificata, quasi sempre su un'altura, adatta a controllare passaggi obbligati.*



Francobollo fiscale emesso durante l'occupazione Tedesca in Serbia.



Zemstvo: Posta rurale Russa Città di Lokhvitsa

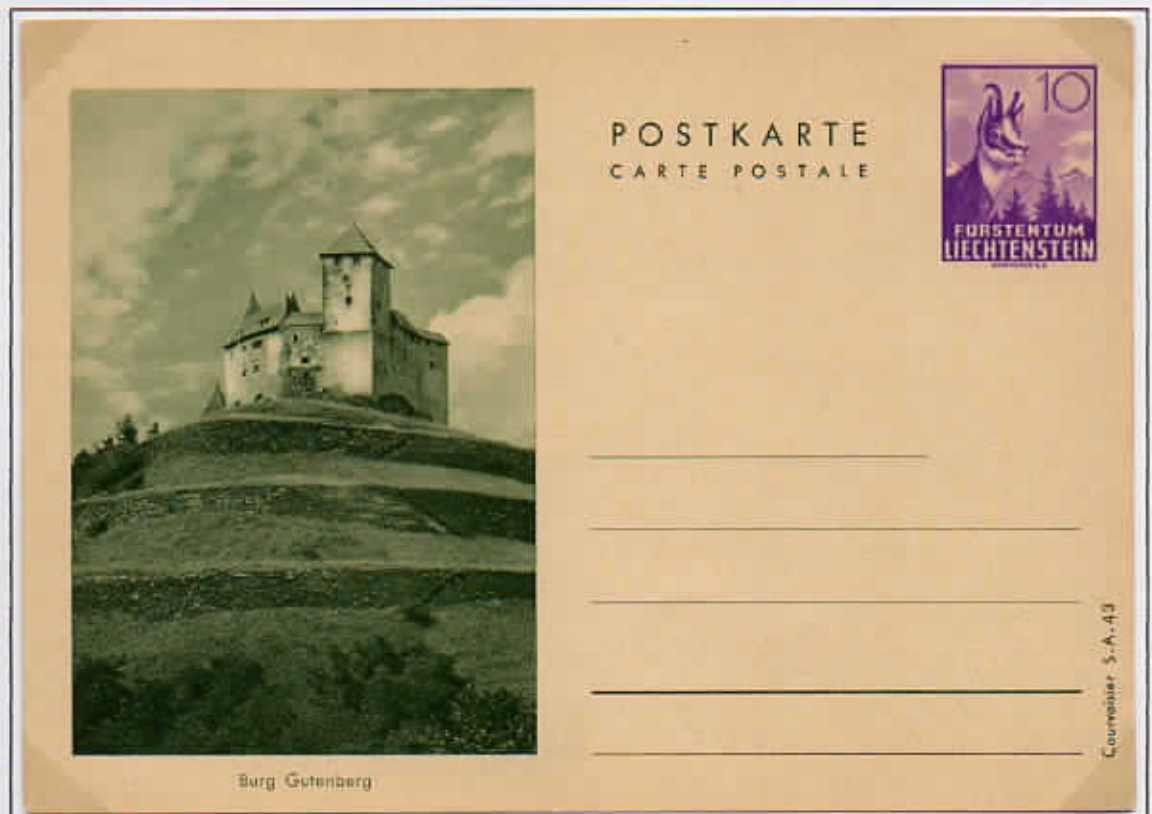

Burg Gutenberg

Correos - S.A. 43

*Nelle regioni prive di alture veniva costruita una collinetta di terra, la "motta", su cui si ergeva il castello.*

Portogallo 1943 - Biglietto Postale da 50c



Francia 1966 - Prove di colore.

Il castello di Val fu costruito nel XIV secolo su una rupe alta più di 30 metri che si affacciava sulla valle dell'Alta Dordogna. Oggi è circondato dal lago artificiale di Bort-les-Orgues.

Per meglio affrontare l'assalto dei nemici il castello talvolta è circondato da alte mura fortificate o costruito in posizione strategica.

Nell'intero sono raffigurate le possenti mura del castello dei Mori, costruito nel corso del IX secolo dagli Arabi per proteggere la città di Sintra.



Il castello è la residenza del signore e della sua guarnigione.

19 Giugno 1866 - Lettera in franchigia con bollo del Comune di Osimo. Bollata in partenza con bollo doppio cerchio "OSIMO 15 GIU 66" ed in arrivo con bollo un cerchio "ANCONA 19 GIU 66" e doppio cerchio "CIVITANOVA 20 GIU 66".



Francia 1971 – Carnet di 4 francobolli da 0,30 + 0,10 e 4 francobolli da 0,50 + 0,10 a favore della Croce Rossa.



Francia 1972 – Prove di colore. Il castello di Bazoches sorge su un'altura boscosa della Borgogna. La prima costruzione del XII secolo, si deve a Jean de Bazoches che lo costruì dove un tempo sorgeva una postazione romana.

*Nelle mura si apre l'ingresso al cortile interno accessibile tramite un ponte levatoio, ai cui lati vi sono due grandi torri: il corpo di guardia.*



La sala delle armi del castello di Evoramonte che risale al XII secolo, epoca in cui la località fu riconquistata ai Mori da Geraldo Senza Paura.



Segrete del castello di Kreva da dove Vytautas, futuro Granduca di Lituania, riuscì a fuggire dopo due anni di prigionia.

*All'interno si trovano le abitazioni dei servi e dei soldati, le segrete e altre varie costruzioni.*

Cecoslovacchia 1948 - Cartolina Postale da 1,50 k



Il castello di Křivoklát, situato nella Boemia Centrale, fu costruito nel XIII secolo ad opera di Ottocaro II. Successivamente venne ricostruito ad opera di Vladislav Jagellone e dal suo successore Ludovico Jagellone negli anni 1493-1522.

La costruzione ed il mantenimento del castello è affidata agli abitanti del borgo che ricevono in cambio la protezione del signore.



Sono coordinati da abili artigiani: vi lavorano carpentieri, falegnami, fabbri e scalpellini.

Germania 1901 - Cartolina postale da 5 p

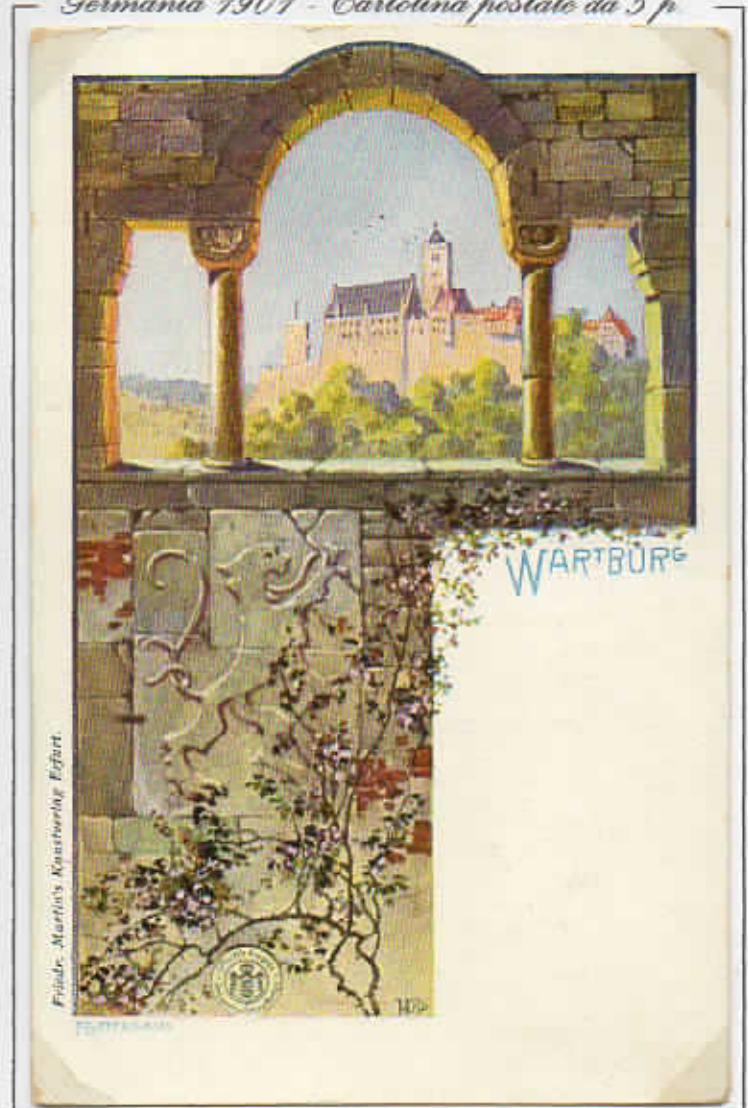

Il castello di Warthurg sorge vicino a Eisenach, nella Turingia, ed è stato costruito nel 1067 dal langravio di Turingia Lutgi II il Saltatore e restò residenza dei langravi fino al 1440.

Germania 1934 - Cartolina Postale da 6 pf



Il castello di Wernigerode, in stile romanico del 12° secolo, veniva utilizzato come residenza di caccia dagli imperatori di Germania.



Col passare degli anni il castello diventa un complesso di edifici fortificati, a volte comprendenti un intero borgo.



Liechtenstein 1920 - Prova in rosso non emesso.  
(Castello di Vaduz)



Francia 1915 - Cartolina Postale in franchigia



Sorogno numerosi, tra il IX e il XII secolo, in ogni regione d'Europa.





Romania 1958 - Cartolina Postale da 30 b



Francia 1976 - Prova di colore.

Il castello di Annecy, costruito nel XIII secolo, era la residenza dei conti di Ginevra e dei duchi di Nemours.

Ne sorgono un po' ovunque poiché la castellania si estende per un territorio piuttosto limitato.



Il signore potrà conservarlo solo a patto che riesca a difenderlo.



Liechtenstein 1921 - Prova del centro del valore di 25 R.

*Il castello costituisce il luogo dove il signore poggia il proprio potere.*

*Lussemburgo 1938 - Carta lettera postale da 1,25 f*



Esch-sur-Sûre en Ardenne.



*Per la sua posizione, che domina le case ai suoi piedi, il castello manifesta concretamente la potenza di chi lo controlla.*



Francobollo locale emesso a Segovia nel 1936/39 durante la Guerra Civile spagnola.



Francobollo ungherese del 1916/17 con sovrastampa "FIUME" capovolta.

*Dall'alto della sua dimora, il signore vigila sui suoi servi e sul suo territorio.*



*Amministra la giustizia e riceve i sudditi che vi si recano per prestargli giuramento di fedeltà.*



*Religiosi, giocolieri e giullari sono accolti con grande ospitalità ed il maniero si anima di musica e giochi.*



*Il castello di Beaufort fu costruito nell'XI secolo, su una grande roccia e protetto da un fossato. Il suo primo signore fu Wauthier de Wiltz e Beaufort.*

*Le porte del castello sono aperte anche per i poveri che possono avere un tozzo di pane.*



Germania 1899 - Cartolina Postale da 5 p



Svezia 2002 - Carnet di 6 francobolli

Menestrelli e saltimbanchi allietano la tavola che abbonda sempre di carni, pesce e formaggi.



Germania 1906 - Cartolina Postale da 5 p



Ungheria 1956 - Tête bêche senza dentellatura centrale



Belgio 1994 - Non dentellato.

*Dal mondo feudale emerge la figura trionfante del cavaliere che, a partire dall'epoca carolingia, acquista sempre più prestigio.*

Germania 1934 - Cartolina Postale da 6 p



*Il castello di Hohenstein sorge su una grande roccia dolomitica, nella Franconia. La sua costruzione risale all'XI secolo, tuttavia la prima menzione scritta risale al 1163, quando la badessa del monastero di Bergen, con il consenso dell'imperatore Federico Barbarossa, affidò a Silcontius von Hohenstein, l'amministrazione dei beni del monastero di Hersbruck.*



*Il suo addestramento avviene in gruppi itineranti nei vari castelli e costruisce la propria reputazione in combattimento, in attesa di una sistemazione in una castellania.*



15 Agosto 1876 – Piego di lettera 1° porto per l'interno – tariffa corretta (20 c.) con bollo araldico del Comune di Zevio (Verona).



Belgio 1994 – Non dentellato



La contea d'Eu era una delle contee di Normandia e fu affidata a membri della famiglia ducale già dal 996 a Godefroi de Brionne. La contea venne poi affidata a diverse famiglie: Lusignano, Artois, Borgogna, Lorena e Orleans.

*Nel corso del XII secolo i cavalieri si potevano distinguere attraverso i disegni del proprio scudo o della propria insegna.*



Aumale, era feudo dal 9° secolo dell'arcivescovo di Rouen, che nel 1066 la cedette ai conti di Champagne. Nel 1472 la città fu bruciata da Carlo il Temerario. Fin dal XII secolo ebbe la sua carta comunale.



*Oltre ai disegni degli stemmi, anche i colori permettevano la distinzione durante un combattimento o nel corso di un torneo.*



Ben calato sulla sua sella, è protetto dall'elmo, dall'usbergo in maglia di ferro e dallo scudo.



Francia 1967 - Prova di colore



Il suo massiccio cavallo, lanciato al galoppo per l'assalto, sviluppa una terribile forza d'urto.



Francia 1958 - Prova di colore





*Sta al vigore e all'abilità del suo braccio colpire nel punto giusto l'avversario, disarcionarlo con un colpo di lancia o ferirlo*

Francia 1977 – Prova d'artista con timbro a secco della stamperia e firma dell'autore. La battaglia di Nancy oppose il duca di Borgogna Carlo II Temerario al duca di Lorena Renato II. Lo scontro si concluse con la sconfitta e la morte del Temerario.

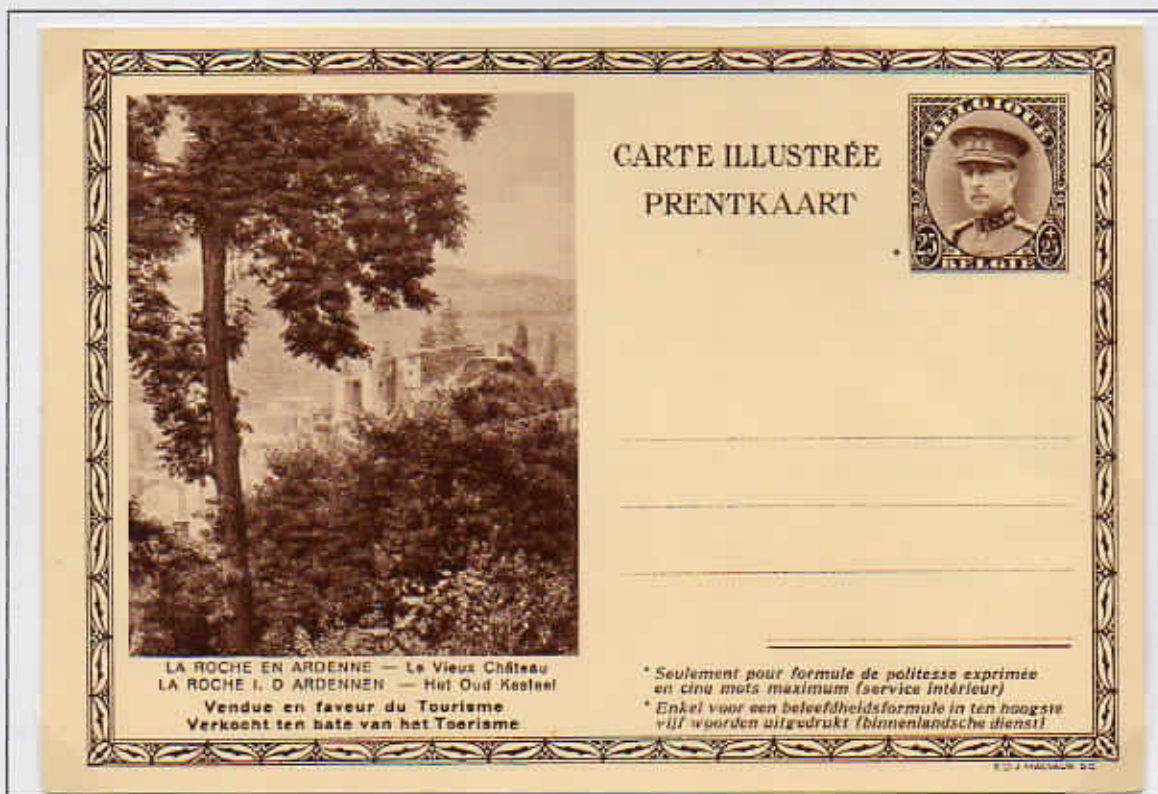

Francia 1972 – Prova di colore

*L'obiettivo della contesa è sempre quello di impossessarsi dei castelli e delle proprietà degli avversari.*



Francia 1929 - Carnet con 20 francobolli del tipo "Semeuse" da 50 c.



Islanda 1930 Posta aerea - Tête - Bêche non dentellati.

Nei brevi periodi di pace, il miglior passatempo dei feudatari è la caccia.



Francia 1976 - Prove di colore.

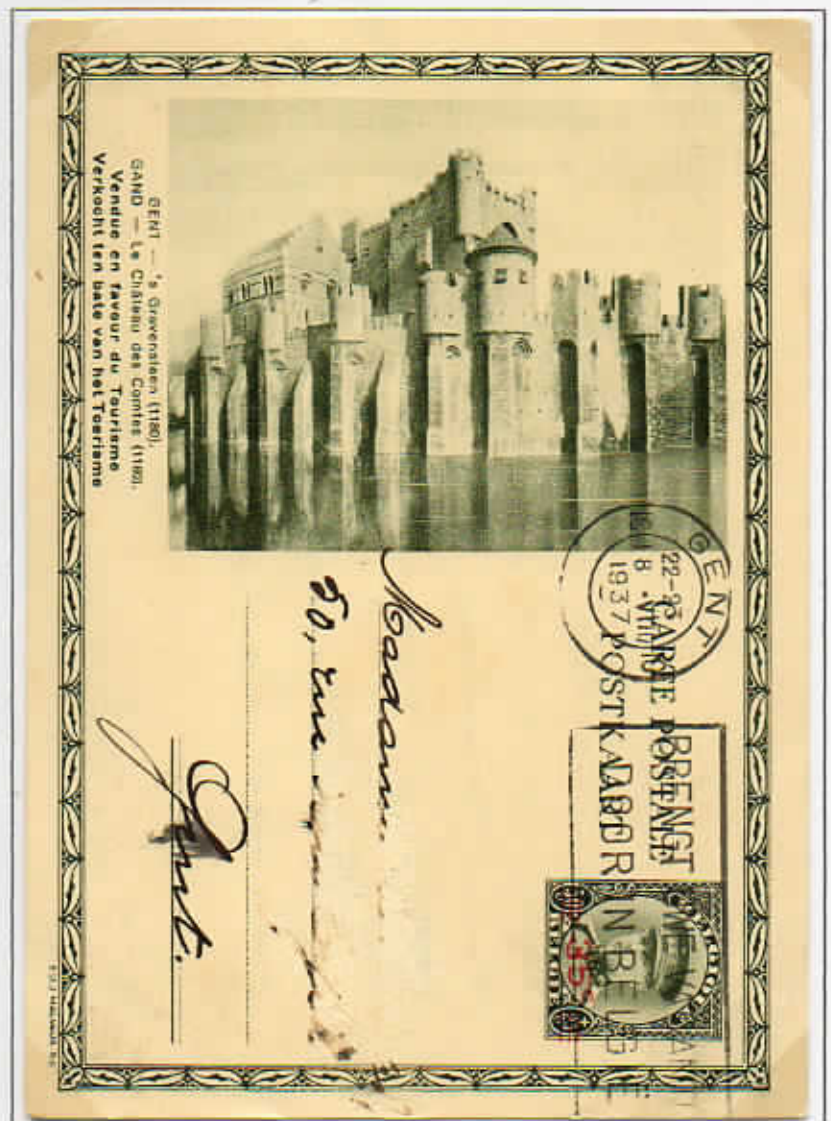

Il castello di Gent era la residenza dei conti di Fiandra, costruito intorno al 1180 da Filippo d'Alsazia sui resti di un precedente castello del IX secolo, secondo lo stile dei forti dei crociati in Siria.

Boschi e foreste offrono molta selvaggina ed il signore, fuori dalle mura del suo castello, si diverte e intanto si procura il necessario per la propria alimentazione.



Zemstvo - Posta rurale russa (Città di Elets)



*Bayern 1903 - Carlolina Postale da 5 pf*



*Un'altra occasione di vita sociale è costituita dai tornei: una simulazione di combattimento che costituisce un allenamento bellico.*



*Austria 1909 - Carlolina Postale da 5 h*



Belgio 1994 - Non dentellato



Die Grafen und Ritter von Montfort, Hohenems etc. mit reichem Troß vom Turniere kommend.

Historischer Festzug: 5. Hauptgruppe a)

*Nell'intero è raffigurato il conte di Montfort con i suoi cavalieri che si recano al torneo.*

*E' il gioco più importante dell'età feudale: completato da forme fastose e scenografiche, si protrae fino all'età moderna.*

Austria 1909 - Carlolina Postale da 5 h



Die Minnesängerzeit. Hugo von Montfort mit seinem Lautenträger.

Historischer Festzug: 5. Hauptgruppe b)

Nell'intero è raffigurato il conte Hugo von Montfort (1357-1423), menestrello del tardo Medioevo, con i suoi suonatori. E' oggi considerato uno dei più importanti rappresentanti della canzone d'amore di quel periodo.

L'arte di amare, cioè quella sapienza di gesti, idee, parole e sospiri che sgorga dall'intelletto e dalla poesia è un'invenzione del XII secolo; sono i trovatori a inventare la poesia d'amore.



Francia 1979 - Prove di colore.



I loro versi, preziosi e gentili, si spandono in tutte le corti feudali; tutti narrano l'amore, tutti sospirano l'amore, tutti ne patiscono le sofferenze.

Belgio - Telegramma



RÉGIE DES  
TÉLÉGRAPHES ET DES TÉLÉPHONES  
TÉLÉGRAMME



RÉGIE VAN  
TELEGRAAF EN TELEFOON  
TELEGRAM

Bureau d'origine  
Centre des Services

numéro  
d'origine

nombre de mots  
à transmettre

date  
d'envoi

heure de dépôt  
sur un aérogramme



La lirica cortese canta il desiderio e la sofferenza, la gioia e l'angoscia ed è attraverso l'amore che l'uomo ha occasione di diventare nobile e virtuoso.



*La giovinezza è il tempo dell'amore e la primavera è la stagione degli innamoramenti e del corteggiamento.*



Francia 1979 – Prova di lusso. La vicenda di Pietro Abelardo, uno dei più importanti teologi della storia della Chiesa, ed Eloisa fu sicuramente l'amore che infiammò l'Europa dell'anno Mille, che continuò ad ispirare autori e poeti nei secoli successivi: da Paolo e Francesca di Dante a Romeo e Giulietta di Shakespeare.



*L'attenzione del corpo e la sollecitazione dei sensi sono elementi importanti nel quotidiano medioevale.*

Germania 1900 - Cartolina Postale da 5 pf - commissione privata



I coloni, disseminati nelle campagne, abitano in piccole capanne di legno e, solo raramente di pietra, e provvedono alla lavorazione del "manso" loro assegnato.



Il loro abbigliamento è semplicissimo, uguale ormai da secoli; sempre le stesse brache e lo stesso saio.



Svezia 1979 - Carnet con 10 francobolli da 1,30 k



*I campi sono coltivati a cereali: frumento, avena e segale servono per fare il pane che è alla base del sostentamento umano.*



Bayern 1920 - Prova.  
Non emesso.



*L'aratro che si utilizza è del tipo semplice o con ruota che, trainato da buoi o cavalli, traccia solchi lunghissimi e poco profondi.*





Bolivia 1925 - Prova di lusso.

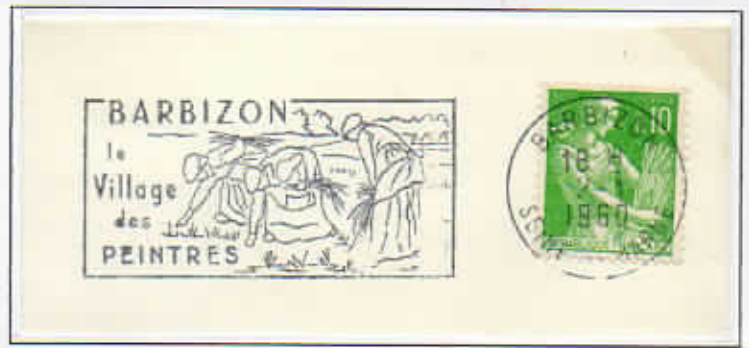

*Su ogni campo si succede un'annata di "grano invernale", frumento e segale, che si seminano in settembre, e un anno di "grano primaverile", orzo e avena, che si seminano in marzo.*

*Svizzera 1920 - Cartolina Postale da 7 1/2 c.*



*A giugno è tempo di mietere ed il contadino è aiutato dai familiari. E' anche tempo di pagare la "decima" al proprio signore.*



*Il manso spesso comprende un mulino ad acqua che i contadini del villaggio utilizzano per la macina del grano.*



*Dalla metà del X, alla metà del XIII secolo, le campagne registrano un grande sviluppo che permette di nutrire meglio un maggior numero di persone.*



Svizzera 1918 - Fascetta per giornali.



Argentina 1948 - Prova di colore.

*Nei pressi della propria abitazione c'è l'orto, dove il contadino può dedicare le cure maggiori.*



Germania 1885 - Posta privata.



*I suoi prodotti, esenti da tributi, finiscono direttamente sulla sua tavola.*



*Cavoli, rape e cipolle sono i "signori dell'orto", immancabili in ogni zuppa,*

*Portogallo 1953 - Biglietto Postale da 10*





Francia 1938 - Carnet di 20 francobolli da 30 c con bandelle pubblicitarie.



*Finlandia 1936. Cartolina Postale da 1,25 + 1,50 m*



*Attorno al manso domina una vasta fascia incolta ove i contadini conducono le bestie al pascolo.*



Germania 1888 - Posta privata.



Germania 1888 - Posta privata.

*La caccia nel bosco è riservata al signore ma, con un po' di abilità e di fortuna, anche i contadini vi catturano la piccola selvaggina che integra la povera dieta.*

*Svizzera 1920 - Cartolina Postale da 7 1/2 c*



*Gli abitanti del villaggio ricavano dal bosco parecchie cose, necessarie alla loro sopravvivenza.*



*Unione Sovietica 1956 - Cartolina Postale da 40 k*



*Pur se molto frequentato il bosco è poco sicuro; vi si possono incontrare animali pericolosi.*

Portogallo 1964 - Carlolina Postalo da 50 c



Finlandia 2010 - Carnet con 5 francobolli di 1a classe.



Bovini e ovini offrono latte, formaggio e burro, alimenti ricchi di proteine, vitamine e sali minerali.



Se la famiglia poi avanza qualche cosa di cui nutrirli, si allevavano anche polli, oche e maiali.





*Dallo sfruttamento della terra provengono lana e cotone: sono le donne dei contadini che trattano la lana, la filano e la tessono.*

*Portogallo 1957 - Biglietto Postale da 10*



*Gli strumenti tecnici della tessitura consistono nella rocca, nel fuso, nell'arcolajo e nel telaio che compare nell' XI secolo circa.*



*Come le campagne, le città conoscono una fase di ripresa e di abbellimento a partire dall'XI secolo, grazie al rinnovamento del commercio.*

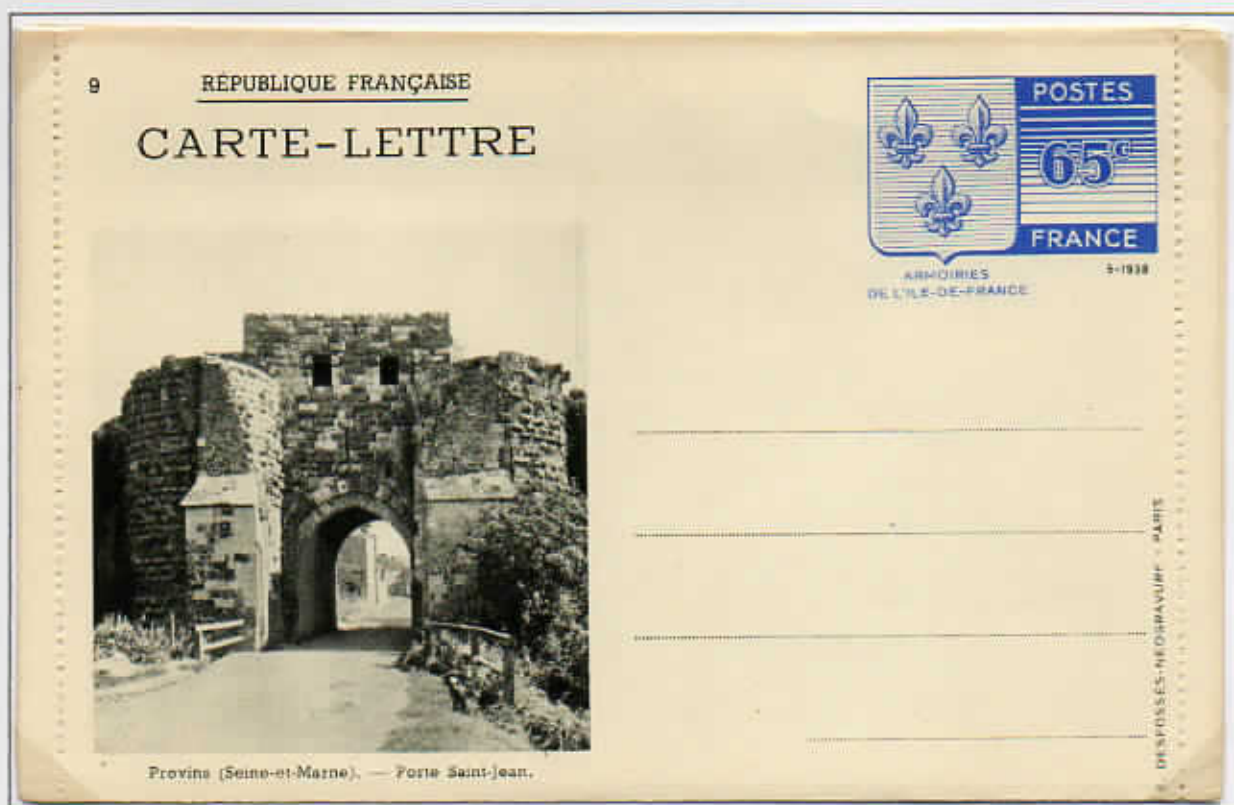

*Nota come Pravinum dai Romani, nel medioevo Provins fu sede di una delle più importanti fiere della Champagne.*



*Castra Regina (Ratisbona o Regensburg) era la capitale della Rezia sotto l'imperatore Marco Aurelio.*



*Si espandono gli antichi centri di origine romana che utilizzano la struttura quadrata e le alte mura di difesa.*





Bosnia Erzegovina 1998 - Carnet con 4 francobolli da 0,35 - 0,70 - 1,00 e 1,20 Mk

*Sorgono nuove città, attorno ai nodi stradali importanti, attorno ad un castello, a un'abbazia, sempre cinte da mura.*



La città di Marienburg crebbe attorno al castello che venne costruito nel 1270 dai cavalieri dell'Ordine Teutonico. Oggi Malbork è una città della Polonia.

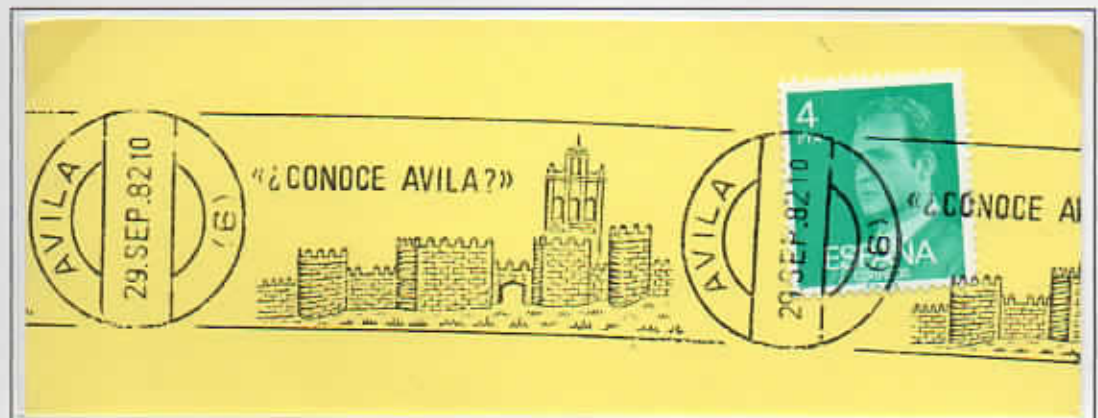

La città di Avila ebbe un periodo di splendore economico e commerciale a partire dal 1088 ad opera di Alfonso VI di Castiglia che, riconquistata ai mussulmani, la fortificò e ne ampliò le mura.



Uzerche ha interpretato un ruolo importante sia in epoca Carolingia sia durante il Medioevo, grazie alla sua posizione strategica e alle sue imponenti fortezze. Era chiamata "Uzerche la pucelle", colei che non è mai stata presa.



*Difese militari quelle mura, ma che contribuiscono anche a creare un sentimento di unità tra gli abitanti.*

Francia 1988 - Non dentellato. Fondata nel XIII secolo da Edoardo I d'Inghilterra, la bastia di Monpazier ha una piazza porticata per il mercato.

Portogallo 1953 - Cartolina Postale da 50 c



VIZEU — PORTA DOS CAVALEIROS

La porta dei Cavalieri faceva parte delle possenti mura fatte erigere da Alfonso V del Portogallo nel 1472 a protezione della città di Viseu.



Il borgo di Saint Martin de Ré, situato nella regione della Nuova Aquitania, è cinto da poderose fortificazioni fatte erigere da Sebastian Le Prestre de Vauban, uno dei più grandi ingegneri militari di tutti i tempi.

Uomini e pietre tuttavia non sono ritenuti una difesa sufficiente. La corte celeste è chiamata ad una visibile protezione: sopra le porte delle città sono raffigurati i Santi patroni.



21 Maggio 1863 - Lettera in franchigia con bollo della Chiesa Arcipretale di Loreto. Bollata in partenza con bollo a un cerchio, senza anno, "LORETO 21/5", diretta alla Curia Vescovile di Chioggia (timbro in arrivo non decifrabile).

San Pietro custode della città celeste, San Cristoforo che garantisce la salvezza al solo sguardo e, naturalmente, la Vergine Maria.



Germania 1988 - Posta privata.



*Irlanda 1988 - Intero Postale - Postage paid*

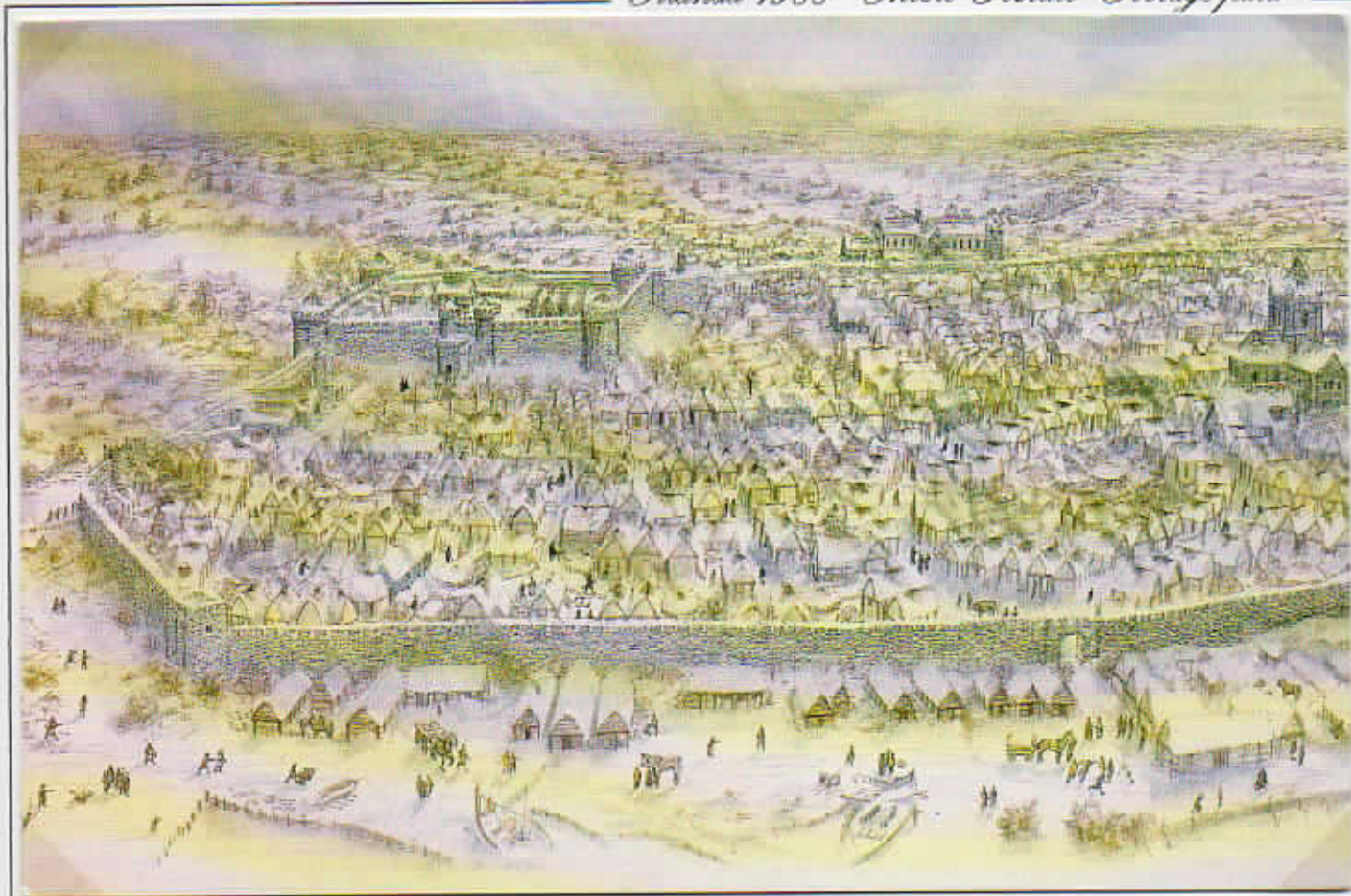

*Vista della città di Dublino nel 1275, completamente murata, col castello e la cattedrale di Cristo. La cattedrale di San Patrizio è fuori dalle mura.*



Francia 1955 - Prova di colore.

*La popolazione cresce e fuori dalle città si costruiscono nuove case, sorgono nuovi borghi, tanto da rendere necessario allargare la cinta urbana.*



*Le città riprendono il ruolo di primo piano, fornendo l'ambiente adatto alla nuova espansione produttiva e culturale.*

Germania 1934 - Cartolina Postale da 6 pf



Il 6 luglio 1338 i principi elettori di Germania, riuniti a Rense (Rhens), sottoscrissero una dichiarazione secondo la quale il re di Germania e dei Romani regolarmente eletto era imperatore di diritto, senza bisogno di alcuna approvazione o conferma papale.



Le porte delle mura mettono in comunicazione la città ed il territorio e permettono di filtrare il movimento di uomini e merci.

Svezia 1991 - Carnet con 6 francobolli da 2,5 k.



Di giorno le strade sono piene di vita: artigiani e venditori vi espongono i loro manufatti e i loro prodotti.



*I bambini, con i loro giochi chiassosi, i loro strilli e pianti, riempiono d'allegria le strade del borgo.*

*Fintlandia 1936. Cartolina postale da 1,25 + 1,5 m*



*Högljutt slamrar hennes vävsked,  
Liksom gökens rop på backen;  
Skytteln glider fram och åter  
Liksom vesslan på en vedrad;  
Spolen är i hennes händer  
Som en kött i ekormunnen.  
Kalevala 24: 35—40.*



Francia 1980 - Carnet con 8 francobolli da 1,20+0,30 a favore della Croce Rossa



*Le donne amano stare nelle loro case, a lavorare e a curare i propri figli.*

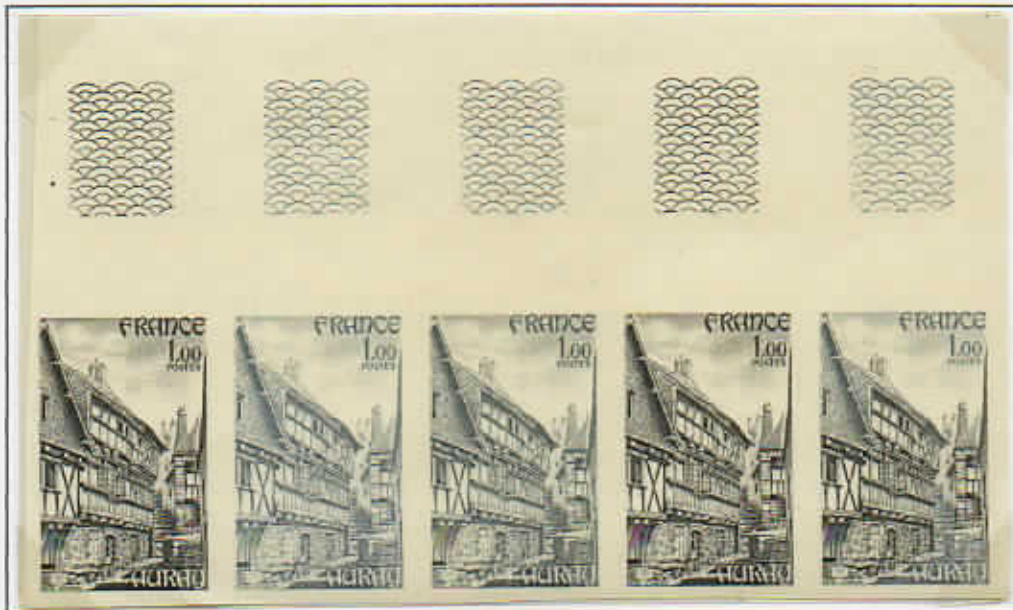

Francia 1979 - Prove di colore.

*Piccole le case, addossate l'una all'altra, disposte con disordine estroso lungo le vie strette e tortuose.*

*Portogallo - Intero Postale da 6 c.*



*A pianterreno c'è la stanza col gran fuoco. Il mobilio è solido; nella cassapanca sono custoditi gli abiti, i denari e i preziosi.*

Bayern 1912 - Cartolina Postale da 5 pf



La prima citazione di Norimberga risale al 1050 in un documento dell'imperatore Enrico III. Nel 1219 l'imperatore Federico II le accorda il privilegio di intitolarsi "città libera" e di autogovernarsi con istituzioni autonome.

Germania 1880 - Cartolina Postale da 5 pf

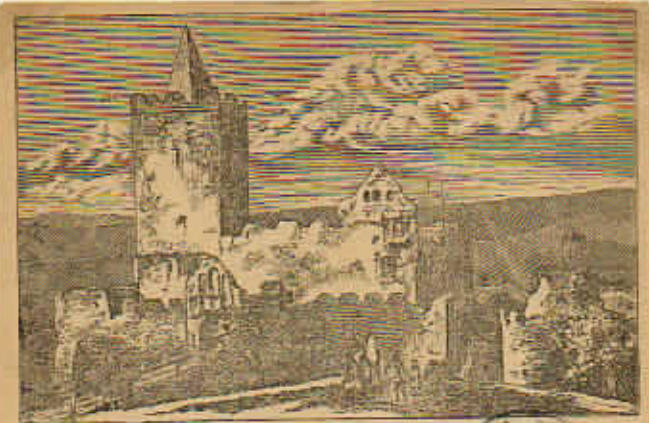

RUESSELBURG.

le 8 Février 1870

Cher ami

Je suis ravi de voir de vous  
 examiner de ces compositions  
 latines. Je me trouve très à l'aise  
 pour te voir et pour travailler en de latin  
 et j'ai beaucoup de plaisir.

Amicalement

Ch. Barillet  
 Studerhof



Montbrison, nel dipartimento della Loira, è la vecchia capitale dei conti di Forez, ricca di testimonianze architettoniche, come la collegiata di Notre-Dame d'Espérance, edificio gotico il cui campanile domina i tetti del centro storico, palazzi e antichi conventi.



Germania 1888 - posta privata. Giessen è una città dell'Assia le cui tracce risalgono al 775. Nel 1152 venne costruito un castello.



*Per le città vagano anche molti mendicanti,  
sporchi, con i loro corpi sfigurati,  
in cerca di un tozzo di pane.*

*Bayern - Carlolina Postale da 10 p*



*L'esistenza del povero è necessario  
strumento di salvezza per il ricco che,  
solo con la possibilità di fare  
il bene, cancella i suoi peccati.*



Germania 1937 - Cartolina Postale da 6 p.

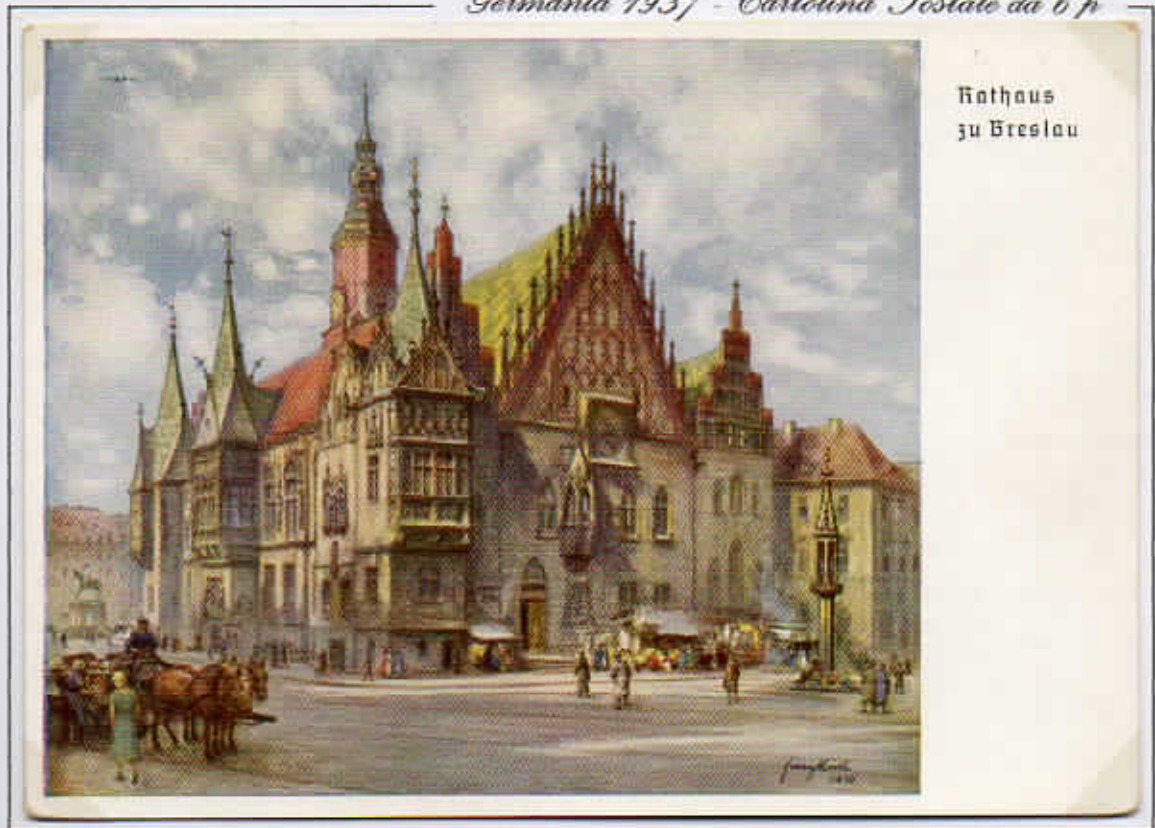

Rathaus  
zu Breslau

Breslavia, capoluogo del voivodato della Bassa Slesia, ha fatto parte della Germania fino al 1945. Il suo municipio sorge isolato nella Piazza del Mercato e rappresenta uno dei più significativi esempi dell'architettura gotica civile in Polonia. La sua costruzione iniziò nel 1242 e si è sviluppata lungo più di 300 anni.

*La piazza, tipica e mirabile creazione del Medioevo, è presente in tutte le città.  
Quella politica è la più vasta ed è dominata dal Palazzo pubblico.*



6 Febbraio 1864 - Lettera in franchigia con bollo del Comune di Fontanella. Bollata in partenza con bollo doppio cerchio "Fontanella 6 FEB 64" ed in arrivo con bollo doppio cerchio "CREMA 7 FEB 64".

*Destinata alle adunanze di tutti i cittadini, la piazza è spesso adorna di una grande fontana.*

Germania 1934 - Carlolina Postale da 6 pf



Il municipio di Lubecca, eretto tra il 1230 e il XVI secolo, si estende in gran parte attorno alla Marktplatz (Piazza del Mercato) ed è un connubio di vari stili: dominano lo stile rinascimentale e il gotico in mattoni.



La piazza economica, a volte porticata, sorge vicino a quella politica ed è destinata ad ospitare il mercato.



Si trovano merci di ogni tipo ed anche qui ci sono fontane per il lavaggio delle erbe, della frutta e del pesce.





Francia 1965 - Prove di colore.

*Nella piazza religiosa, di solito di grandezza modesta, sorge la cattedrale e si danno le sacre rappresentazioni.*

Germania 1914 - Cartolina Postale da 5 pf



Il Duomo di S. Biagio di Braunschweig, la città di Enrico XII il Leone, è un capolavoro dello stile romanico della fine del XII secolo, riconoscibile nell'abside e dalle due torri ottagonali.

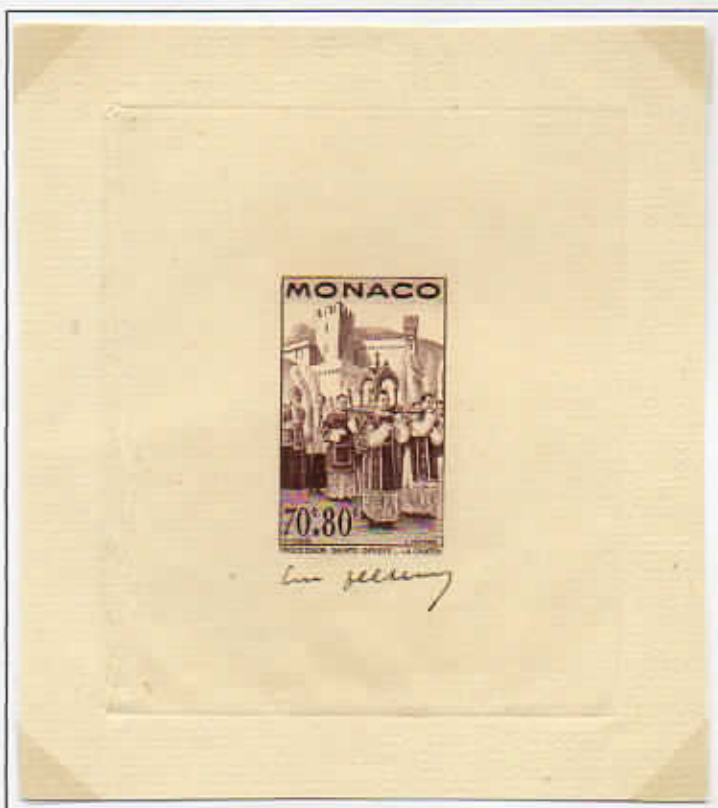

Monaco 1944 - Prova d'artista con firma dell'autore.



*Dall'alto del campanile, le campane invitano le altre della città a sincronizzare il lavoro, la preghiera ed il riposo degli uomini.*





Portogallo 1958 - Biglietto Postale da 1,20 €



Deixei de rir há muito.  
Mas, ainda,  
As vezes, longe a longe, cumpo agora,  
Regresso à infância. E creio, então, na vida  
De alguém que enxugou o rosto de quem chorou.

E subo mil degraus até ao Povo  
(Os degraus que eu descera...) E, quase lá,  
O meu sorriso é um vestido novo.

— Menino-Deus, meu último brinquedo!

PRIMO MIMEN DE MELLO  
Natal de 1958



*Il sole non è ancora spuntato quando la gente esce per andare a messa: quello del Medioevo è, per antonomasia, un popolo di credenti.*



Gotyk: WISLICA (woj. kielecki).  
Wnętrze Kolegiaty.

Bothique: WISLICA (woj. de Kielco).  
Intérieur de l'église collégiale.

Jan. H. Poddybski.

POLSKA—POLOGNE  
KARTKA POCZTOWA  
CARTE POSTALE



Belgio 1941 - 42 Specimen

*La messa vale a scongiurare una malattia o a far concludere un affare, più di una medicina o di un pellegrinaggio.*

Germania 1872 - Cartolina Postale da 1/2 g - commissione privata



Le manifestazioni religiose hanno un temibile concorrente: la taverna.  
Considerata "luogo di perdizione", ha un suo ruolo positivo.  
Anche qui, come in chiesa, nasce lo "spirito del villaggio".

Ungheria 1896 - Cartolina Postale da 5 kr



Concertini e spettacoli all'aperto, giullari e musicisti riempiono ogni angolo dell'urbe.  
Si balla e si canta per tutto il giorno, dimenticando le tristezze della vita.



Vaticano 1956 - Saggio.



*Il sentimento religioso tipico dell'uomo medioevale è popolato da angeli, demoni, spiriti e fantasmi.*



*Nell'affrancatura meccanica è raffigurata la traslazione delle ossa di San Liborio da Le Mans, dove fu vescovo fino al 380, alla cattedrale di Paderbon, avvenuta nell'836. La donna in primo piano tiene tra le mani piume di pavone per ricordare che, il leggendario uccello, lo accompagnò nel trasferimento delle reliquie.*



Italia 1931 - Saggio.

*La chiesa deve quindi avere le reliquie dei Santi: autentica presenza del Santo pronto ad intervenire contro i nemici e i demoni.*



*All'avvicinarsi dell'anno mille, le popolazioni d'Europa davano per certa l'imminente Apocalisse, che avrebbe portato al terribile giorno del "Giudizio finale".*





*Il Dragone allora sarebbe stato liberato e la fine del Mondo sarebbe arrivata, annunciata da catastrofi immani.*



*I peccatori sarebbero stati sottoposti a orrende punizioni da parte di enormi diavoli.*





La vita era breve e poneva l'uomo di fronte alla morte come una spietata certezza quotidiana.

*Svizzera 1915 - Cartolina Postale da 5 c*



La battaglia di Morgarten fu combattuta il 15 novembre 1315 allorché un piccolo raggruppamento di fanti svizzeri inflisse una clamorosa sconfitta agli austriaci del duca Leopoldo I d'Asburgo. Fu una delle vittorie che segnarono la via dell'indipendenza della Svizzera.



Le continue guerre, cataclismi naturali e carestie, sono causa di moltissime morti premature.



*Russia 1966 - Cartolina Postale da 3 k*



*Si viveva così, precariamente, fino al giorno fatidico Una precaria sepoltura,  
una croce, qualche preghiera.*

*Belgio 1974 - Telegramma*



Swizzera 1927 - Cartolina Postale da 10 c



La malattia rappresenta la condizione naturale dell'uomo nella storia: peccando infatti, Adamo ed Eva perdono insieme alla sapienza e alla virtù, l'integrità fisica.



Francia 1943 - Non dentellato.

Nicolas Rolin, cancelliere del duca di Borgogna Filippo il Buono, con sua moglie Guigone de Salins fondarono nel 1443 l'Hospice de Beaune, un ospedale per i poveri.



27 Luglio 1836 - Lettera in franchigia con bollo dell' "Ospitale di Imola". Bollata in partenza con timbro lineare "IMOLA". Nel bollo sono raffigurati la scala della deposizione di Gesù e, ai lati, la Madonna e S. Giovanni.

Tra il XII e XIII secolo nascono gli Ordini Ospitalieri che fondano ospedali urbani per la cura organizzata dei malati e dei pellegrini.



La supervisione degli Ospedali viene affidata a medici che ricercano la guarigione dei malati con mezzi umani, intellettuali e tecnici.

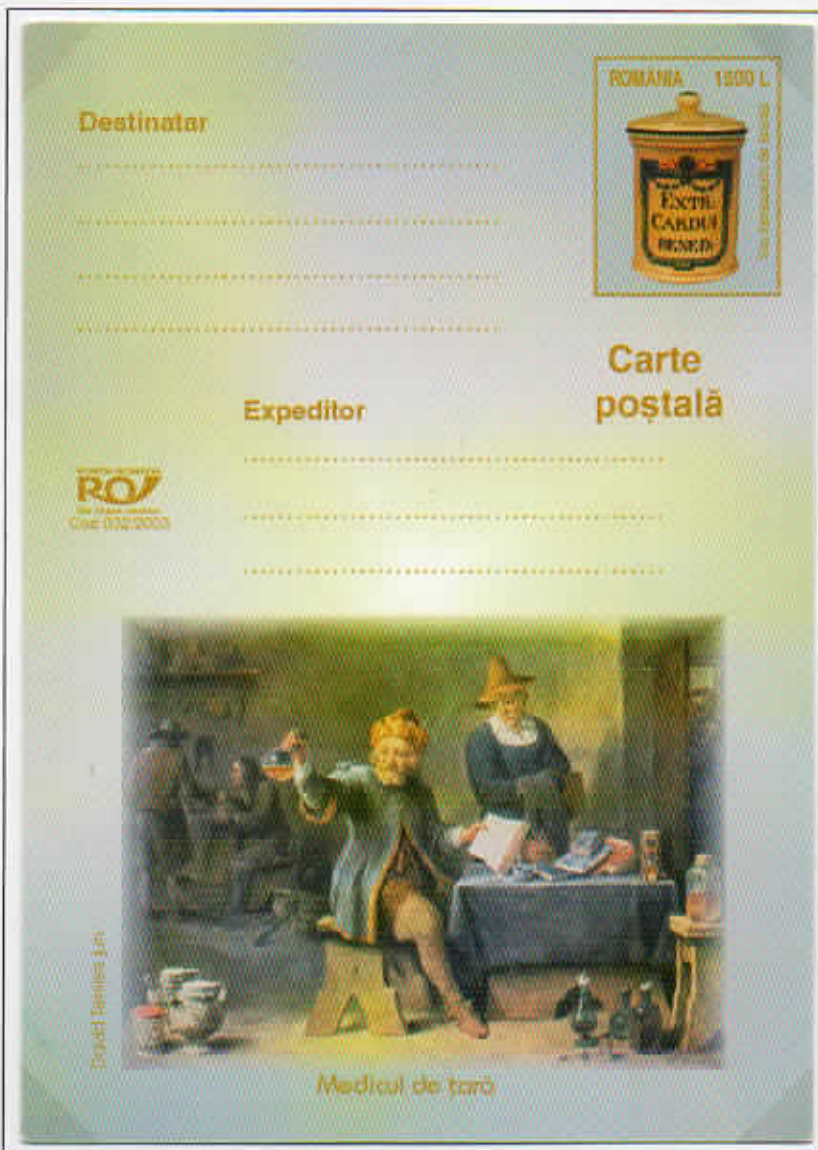

Il medico diventa lo specialista della salute fisica; dotato di un sapere razionale, è un professionista che esercita, con i suoi strumenti, gli esami finalizzati alla diagnosi e alla cura.





*Abu al-Quasim Khalaf ibn al-Abbas Al-Zahrawi (936 – 1013), meglio noto come Abulcasis, fu un grande chirurgo spagnolo di origine araba che scrisse una grande opera medica e chirurgica in 30 volumi dal titolo "al-Taṣrif li-man 'agṭa 'an al-ta' līf".*



*Abū al-Walīd Muḥammad ibn Aḥmad Ibn Rushd (1126 – 1198), noto col nome di Averroè, oltre a matematico e filosofo, fu un grande medico della Spagna musulmana. Scrisse un'opera fondamentale come il "Kitāb al-Kullīyyāt fī al-Ṭibb" (Medicina generale) che divenne il testo medico più seguito dai cristiani, dai mussulmani e dagli ebrei.*

*La biblioteca medica aumenta enormemente e muta qualitativamente grazie a testi di medici arabi che vengono tradotti in latino. Tra questi c'è il "Canone" di Avicenna che diventa il manuale di base degli studi medici per oltre tre secoli.*



**CONHEÇA A SUA HISTÓRIA**



**FUNDAÇÃO DA UNIVERSIDADE**

A 12 de Novembro de 1288, as figuras mais representativas do alto clero português solicitam do Papa a criação de um centro de ensino superior. Antes mesmo de chegar de Roma a aprovação plena, funda o Rei Dom Dinis, a 1 de Março de 1290, a Universidade em Lisboa — que mais tarde (1308) transfere para Coimbra. O facto virá a adquirir, no domínio da cultura, projecção universal.

BILHETE  POSTAL

Preço \$50

1b



*Molti di questi testi entrano a far parte delle opere studiate nella Scuola di Salerno e in seguito la medicina viene istituzionalizzata in altre Università.*

Germania 1891 - Cartolina Postale da 10pf



Complici di Satana, che vuole stravolgere l'ordine divino, sono gli stregoni e le streghe che si celano anche nelle persone più insospettabili.



Inghilterra 1969 - Carnet con 18 francobolli da 4 d.

Il termine strega deriva dal latino "strix" che letteralmente significa barbagianni.

Islanda 1987 - Cartolina Postale da 15 p



La magia nera era diventata la più grande nemica della cristianità. Bastava un sospetto, un volto insolito, uno sguardo torvo per essere sospettato come complice del diavolo.



Svezia 1997 - Carnet con 6 francobolli validi solo per l'interno.



Monaco 1997 - Prova di colore. Con la bolla pontificia "Ad Extirpanda" emessa il 15 maggio 1252, Papa Innocenzo IV approvò che l'Inquisizione si servisse della tortura per i sospettati di eresia.



Nel 1252 Innocenzo III approva l'uso della tortura nei processi che vengono celebrati per smascherare le streghe.



Vaticano 1992 - Cartolina Postale da 650 L



Carta del Mondo conosciuto nel 1480 - Opera di Niccolò Germanico

*Il millennio medioevale termina con l'apertura dell'Europa su nuovi orizzonti.*



*I navigatori portoghesi, sostenuti da Enrico il Navigatore e da Giovanni II, portano a termine grandi scoperte geografiche.*



L'esplorazione lungo la costa Ovest dell'Africa li porta a doppiare Capo Verde e a stabilire il loro primo insediamento a La Mina.



Portogallo 1988 - Carnet di 4 francobolli da 25 e da 27 c.



Nel 1488 Bartolomeo Diaz raggiunge e doppiia Capo di Buona Speranza.

*Timor 1898 - Cartolina Postale da 3 a*

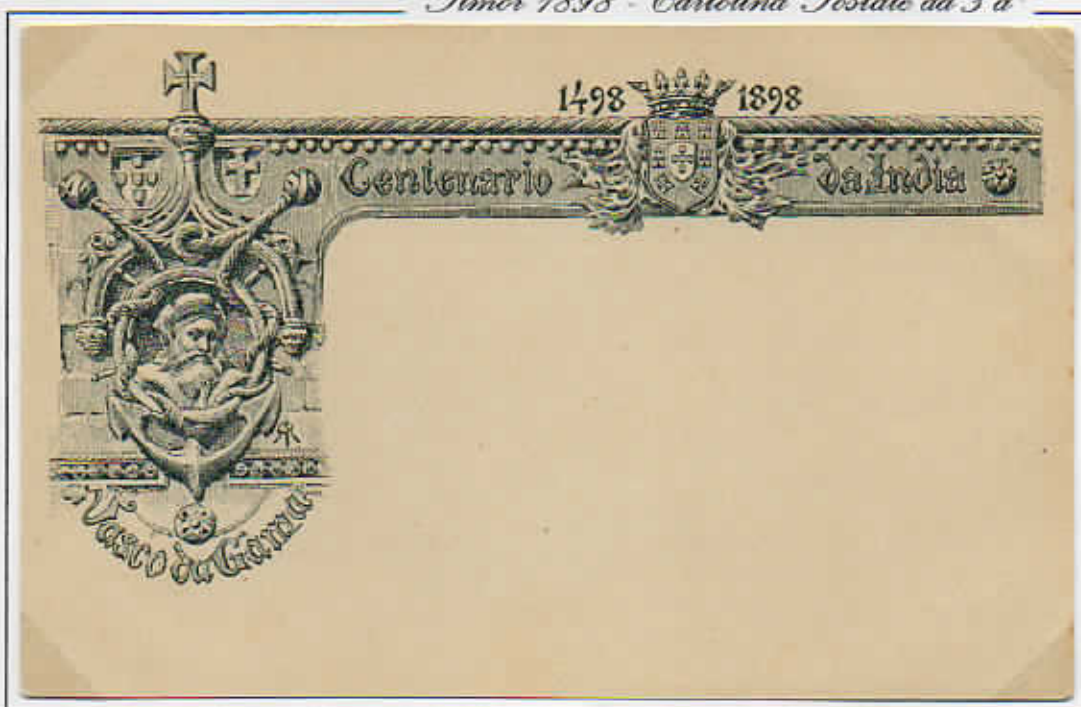

Viene aperta così la via che condurrà Vasco da Gama a Calicut, sulla costa occidentale dell'India.





Spagna 1930 - Errore di colore.



Cile 1895 - Doppia dentellatura nel lato superiore.



*L'impresa che gli storici assumono a conclusione del Medio Evo è il primo viaggio di Cristoforo Colombo.*



Cuba 1936 - Non emesso.



Paraguay 1933 - Esemplare senza croci sulle vele e nei riquadri ai bordi.



*E' l'alba del 3 Agosto 1492 ed una folla silenziosa assiste alla partenza dei vascelli che seguono la rotta "Sud-una quarta Ovest" che Colombo indica dalla Santa Maria.*



La Santa Maria nel bozzetto allestito da C. Mezzana nel 1930 in vista dell'emissione dei francobolli celebrativi del "Congresso degli italiani all'estero", emissione non più attuata.



*Le navi di Colombo, in linea di fila, mettono la rotta verso i confini dell'occidente.*

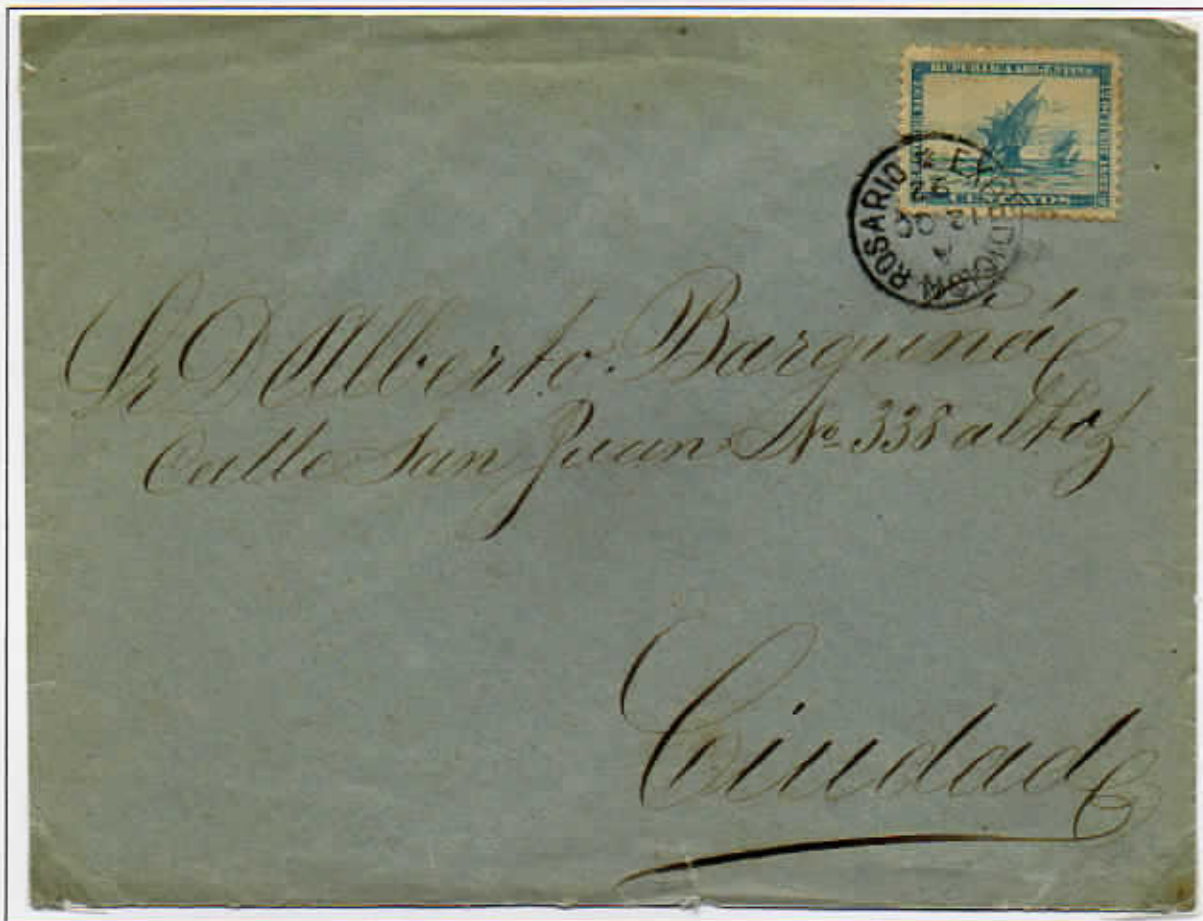

Il francobollo da 2 c. poteva essere utilizzato solo il 12 Ottobre 1892, come da Decreto del Direttore delle Poste Argentine.



*E' il viaggio immortale, la prima navigazione d'altura affrontata da navi europee verso l'ignoto, guidate dal genio marinaro dell' "Ammiraglio del Mare Oceano".*

*Honduras 1892 - Fascetta per giornali*



*Il grido di Rodrigo de Triana "Tierra! Tierra!" è il grido della vecchia Europa che vede la luce squarciare le tenebre del Mare buio e illuminare un Mondo Nuovo.*



Argentina 1944 - Prova



30 Maggio 1857 - Lettera in partenza da Santiago per Valparaiso, affrancata con due francobolli da 5 Centavos del 1853, primo francobollo del Cile.

*Lo sbarco di Colombo a Guanahani trasforma l'Europa pessimista del XV secolo in un'Europa protesa verso l'avvenire.*



Cuba 1899 - Specimen.



*Quel viaggio poteva essere concepito e portato a termine solo da un uomo  
che fosse ad un tempo calato nella sua epoca e proiettato nel futuro.*

*Gran Bretagna 1937 - Telegramma*



*A bordo della Santa Maria Colombo indica la rotta da seguire e, quale  
fosse il suo destino, il colpo di timone alla storia era stato dato!*