

Cartolina Postale L.3 Democratica (bruno)

Motivazione. Nel periodo in cui fu proclamata la Repubblica, gli interi postali, e le cartoline postali in particolare, rappresentavano un mezzo di comunicazione assai diffuso. La prima tariffa valida sul territorio nazionale per l'affrancatura della quasi totalità delle cartoline postali fu quella da L.3 (la tariffa da L.2 era infatti limitata al distretto e ai militari). La cartolina postale da L.3 è stata quindi, di fatto, la prima della Repubblica ad avere un largo impiego. Lo studio presentato nel seguito ha lo scopo di documentare non solo la larga varietà di usi postali a cui questa cartolina è stata soggetta, ma soprattutto l'immediato e notevole impatto sociale avuto da questo intero postale. La posta infatti, a causa della sua peculiare capacità comunicativa e rappresentativa, è stata sempre uno dei primi elementi a subire le conseguenze dei cambiamenti politici ed istituzionali.

La cartolina da L.3 (Democratica), utilizzata per oltre sei anni, è stata oggetto di **utilizzi postali diversificati**, è circolata (**sovrastampata**) anche nel territorio di **Trieste**, ed è stata adottata in un gran numero di **repiquages** emessi in occasione di Mostre e Manifestazioni. Tutti questi aspetti verranno presentati più in dettaglio nel seguito.

INDICE

A] INTRODUZIONE	A1) ESEMPLARI – TIPO	A2) COMPOSIZIONE NEL FOGLIO
	A3) VARIETA'	A4) USI TARDIVI
B] SERVIZI ACCESSORI	B1) ESTERO	B2) ESPRESSI
	B3) RACCOMANDATE	B4) AVVISO DI RICEVIMENTO
	B5) FERMO POSTA	B6) STAMPE
C] USI PARTICOLARI	C1) TASSATE	C2) RIC. PAGAMENTO
	C3) DISTRETTO	C4) CEDOLA COMMISS.LIBRARIA
	C5) UTILIZZI INSOLITI	C6) REPIQUAGES
	C7) UTILIZZI FILATELICI	C8) A.M.G V.G.

A] INTRODUZIONE - A1) IL BOZZETTO E GLI ESEMPLARI - TIPO

Decreto	: 14.06.1946	Stampa	: Rotocalco
Data di emissione:	14.08.1946 (*)	Formato	: 147 x 104 mm
Disegno	: Paolo Paschetto	Validità	: 30.6.60

(*) la prima data d'uso nota è: Siena 11.05.1946. Spesso il decreto seguiva l'emissione

Il bozzetto non fu ridisegnato, ma ottenuto dal precedente eliminando lo stemma sabauda al centro: ne risulta un certo *sbilanciamento* rispetto a quello con stemma che si presentava tipograficamente ben equilibrato. La serie delle cartoline da **L.2, 3 e 10** aveva lo scopo di soddisfare le esigenze di base (distretto, interno ed estero). Essa fu preparata tra aprile e maggio 1946, durante il regno di Umberto II; lo stemma sabauda fu tolto per non influenzare il referendum istituzionale del 2 giugno 1946. Il DM istitutivo autorizzava anche l'emissione di cartoline con risposta pagata, che tuttavia non furono mai stampate. Al fine di facilitare e di rendere più immediato l'uso di questi tre interi, vennero mantenuti per i bozzetti gli stessi colori adottati in precedenza, durante il periodo del Regno, e cioè:

VERDE per il distretto - **BRUNO** per l'interno - **ROSSO** per l'estero

La vita ufficiale degli interi della *Democratica* andò avanti, attraverso i vari cambi tariffari e le nuove emissioni ad essi legate, fino al 21 Agosto 1952. In tale data, un DM dichiarava fuori corso i francobolli ordinari della serie *Democrazia* (come fu sempre chiamata nei documenti ufficiali) a far data dal 1° Gennaio 1953. A questo punto, la storia di francobolli e interi si divide per legge, poiché il decreto non contemplava gli interi postali. Esistono infatti rari esempi della cartolina postale da L.3 (e di altri interi della *Democratica*) usata, ovviamente con affrancatura aggiuntiva, dopo la data 1.1.53.

Bibliografia

- Catalogo INTERITALIA 2011 – Edizioni Laser Invest
- STORIA POSTALE ITALIANA - 1861 1961 - 100 anni di "Posta e Società"
<http://www.postaesocieta.it/index.asp>
- C.Sopracordevole – Notiziario U.F.I. *L'Intero Postale* n.57
- Franco Giannini, Flavio Pini – comunicazioni private

Cartolina Postale L.3 - paglierino

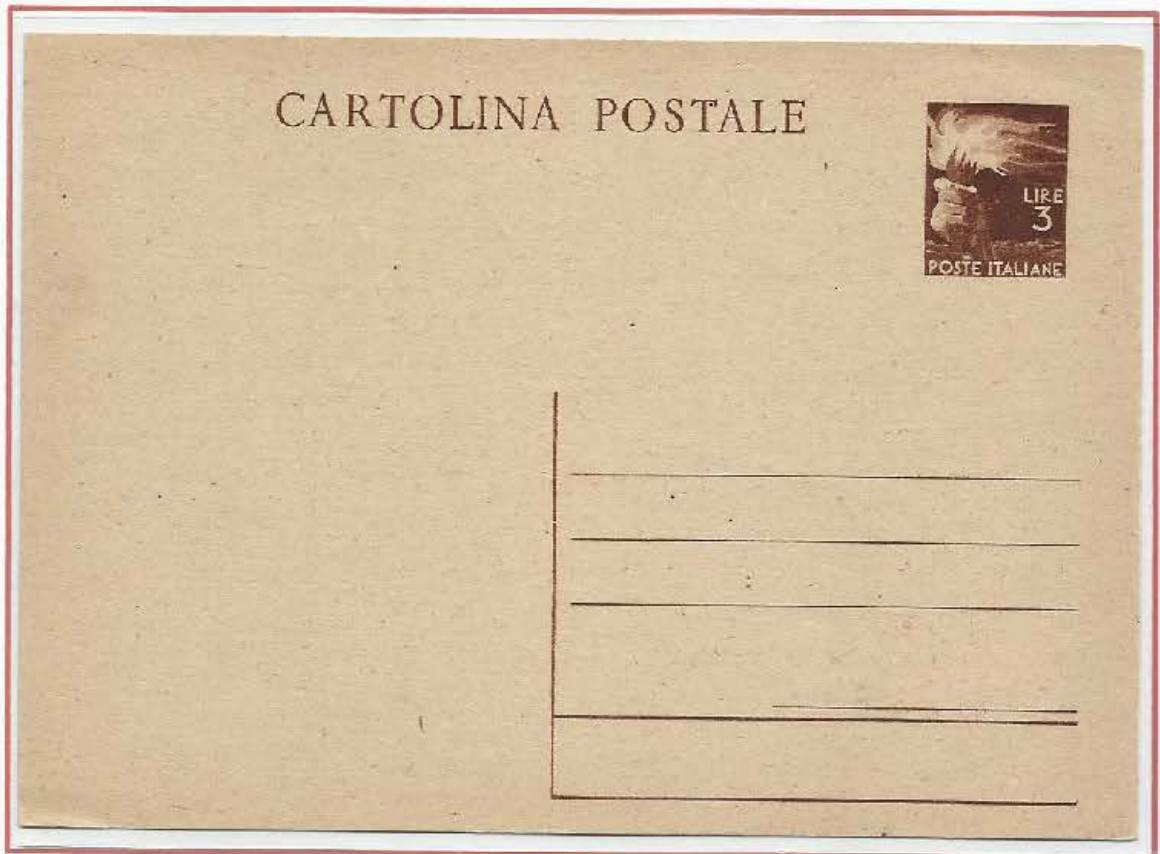

Cartolina Postale L.3 - grigio

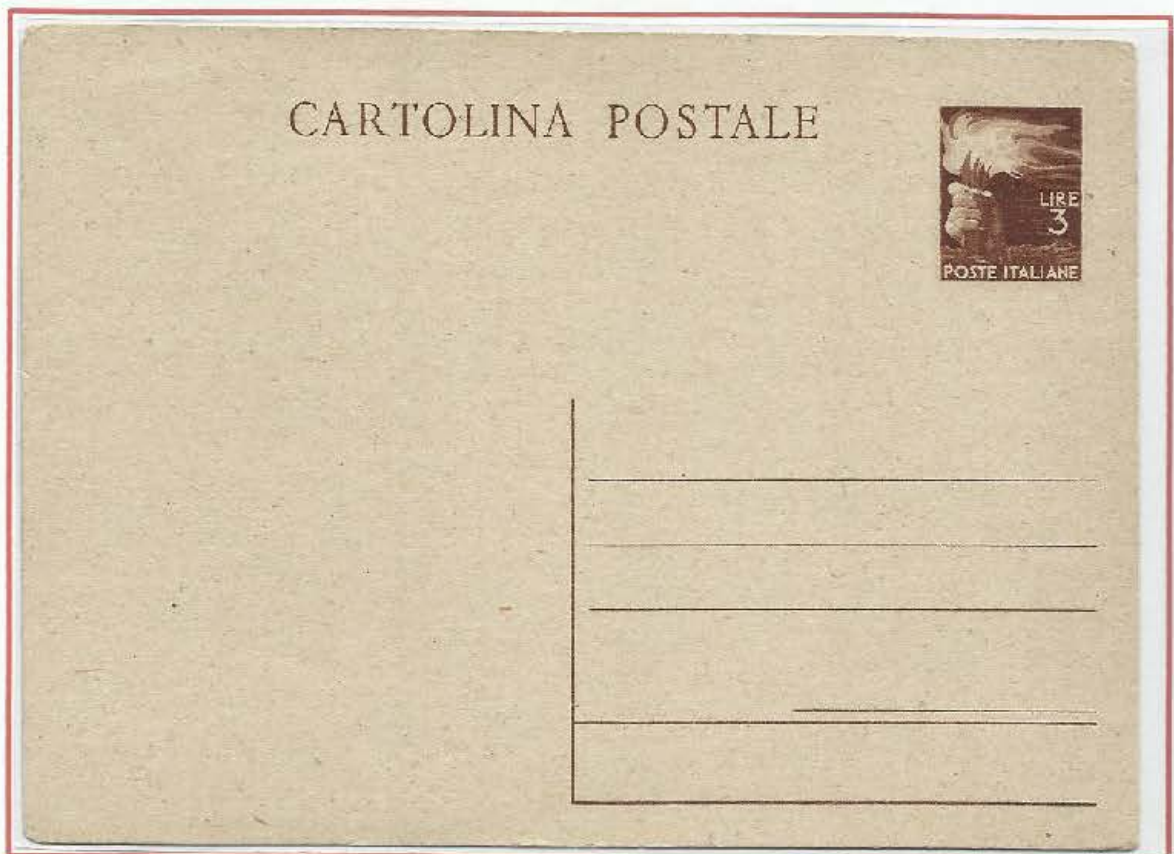

A) INTRODUZIONE - A2) COMPOSIZIONE DELLA CARTOLINA NEL FOGLIO (1)

Le lastre rotocalcografiche degli interi postali sono realizzate in maniera analoga a quella usata per i francobolli, ma, date le dimensioni degli interi, contengono un numero inferiore di esemplari. Purtroppo l'osservazione della composizione e identificazione del gruppo, agevole con i francobolli (forniti in fogli), è impossibile con gli interi che vengono distribuiti separati tra loro e rifilati dei margini. Indipendentemente dal numero di interi nel foglio, questo era **numerato nel margine superiore con cifre capovolte** (o nel margine inferiore con cifre dritte) per conteggiare le quantità stampate.



Cartoline di formato maggiore (110mm) - con numero a cifre capovolte in alto

- A) Viaggiata 2.7.47 da Napoli a Roma
- B) Nuova

A) INTRODUZIONE - A2) COMPOSIZIONE DELLA CARTOLINA NEL FOGLIO (2)

Appaiono inoltre dei **simboli (generalmente punti)**, stampati nello stesso colore della cartolina, che dovevano contrassegnare un foglio o parte di esso. Questi punti si trovano sotto la riga inferiore dell'indirizzo, in una posizione che non doveva consentire l'identificazione dopo il taglio. Esistono eccezioni riscontrabili in cartoline di formato maggiore del normale o in altre mal rifilate.

1 puntino di controllo in basso



1.4.47
da Viareggio
a Napoli

Tariffa L.4

Questo intero riporta anche il *bollo circolare del portalettere* a testimoniare il tentativo di razionalizzare la distribuzione delle missive ad opera dei portalettere, cui era assegnata un'area di consegna, e un codice personale numerico (o alfanumerico) che identificava la propria area di pertinenza.

27.11.47
da Firenze
a Genova

2 puntini di
controllo in
basso

Tariffa L.8



23.7.47
da Nereto (TE)
a Ascoli
Piceno

4 puntini di
controllo in
basso

Tariffa L. 4



Affrancata con marca da bollo da C.10 (Regno) contrassegnata con la T

Le marche da bollo non possono servire ad affrancare la posta perché il denaro impiegato per acquistarle, invece di andare al Ministero delle Poste o al suo concessionario, vanno al Ministero delle Finanze o all' Ente di Stato dal quale si ottengono i documenti richiesti.

Questa cartolina con 3 puntini di controllo in basso presenta la particolarità di essere stata spedita in Germana dove operavano Uffici della Censura alleata che ponevano sulla corrispondenza un timbro per l'avvenuto controllo. Come si può notare dalla data di invio, la censura è stata applicata per lungo tempo dopo la fine del conflitto.

Le zone di occupazione della Germania furono delle aree nelle quali venne divisa la Germania nazista dopo la fine della seconda guerra mondiale. Le zone vennero occupate dagli alleati della seconda guerra mondiale, durante il periodo tra il 1945 ed il 1949. La zona degli Stati Uniti consisteva di Baviera, Assia e della parte nord dell'attuale Stato del Baden-Württemberg.



11.6.47
da Cecina
a Württemberg-
Baden
(Germania)



Tariffa per l'estero L.10

A) INTRODUZIONE - A3) VARIETÀ

Formato maggiore 148 x 116



Formato maggiore 150 x 110

Espresso in tariffa L.4 + L.15



19.5.47
da Lacedonia
a Napoli

Taglio spostato **verticalmente** in alto (10 mm)

Tariffa L.8



17.11.47
da Savona
a Mallare

Taglio spostato **orizzontalmente** a destra (30 mm)

Tariffa L.3



2.3.47
da Roma
a Lagonegro

A] INTRODUZIONE - A4) USI TARDIVI (Posteriori a 11.08.48)

27.9.48
da Milano
a Bologna



Tariffa L.12

Stampa privata dello Studio Legale Carmelo La Morella

2.11.48
da Aidone
a Palermo



Tariffa L.12

CARTOLINA POSTALE



30.5.49
da Ortona
a S.Vito
Chietino

Gent.mo

AVV. NICOLA FRATTURA

S. VITO CHIETINO

(Chieti)

Tariffa L.15

CARTELLI POSTALI



26.5.51
da Sassari
a Roma

Zelatori Della Messa
Via Della Croce
Telefono 681395-687232
Roma

26.5.51

Tariffa L.15 – affrancatura del tutto infrequente con francobolli della serie
“Italia al Lavoro”

B] USI ACCESSORI - B1) ESTERO

Quando venne emessa la Cartolina Postale da L.3 (14.08.1946), la tariffa per l'estero era di L.10 (vedi tabella a pag.2); non esistono quindi utilizzi di questa cartolina (per l'estero) senza affrancatura aggiuntiva (l'unica eccezione è riportata sotto). La tariffa richiesta per cartoline dirette all'estero è stata:

L.10	Fino al 31.08.1947	Usi abbastanza comuni
L.20	Dal 1.9.47 al 10.8.48	Usi meno comuni: erano già largamente diffuse cartoline di valore facciale maggiore
L.25	Da 11.8.48 31.12.49	Uso tardivo, più raro

Per poco meno di un anno (dal 14 Agosto 1946 al 1 Settembre 1947) è stato possibile utilizzare questa cartolina per l'estero (senza affrancatura aggiuntiva) soltanto per corrispondenza di STAMPE. Potevano usufruire di questa tariffa agevolata soltanto le testate regolarmente iscritte al Registro dei Periodici.

29.3.47
Da Genova
A Belgrado
(Jugoslavia)

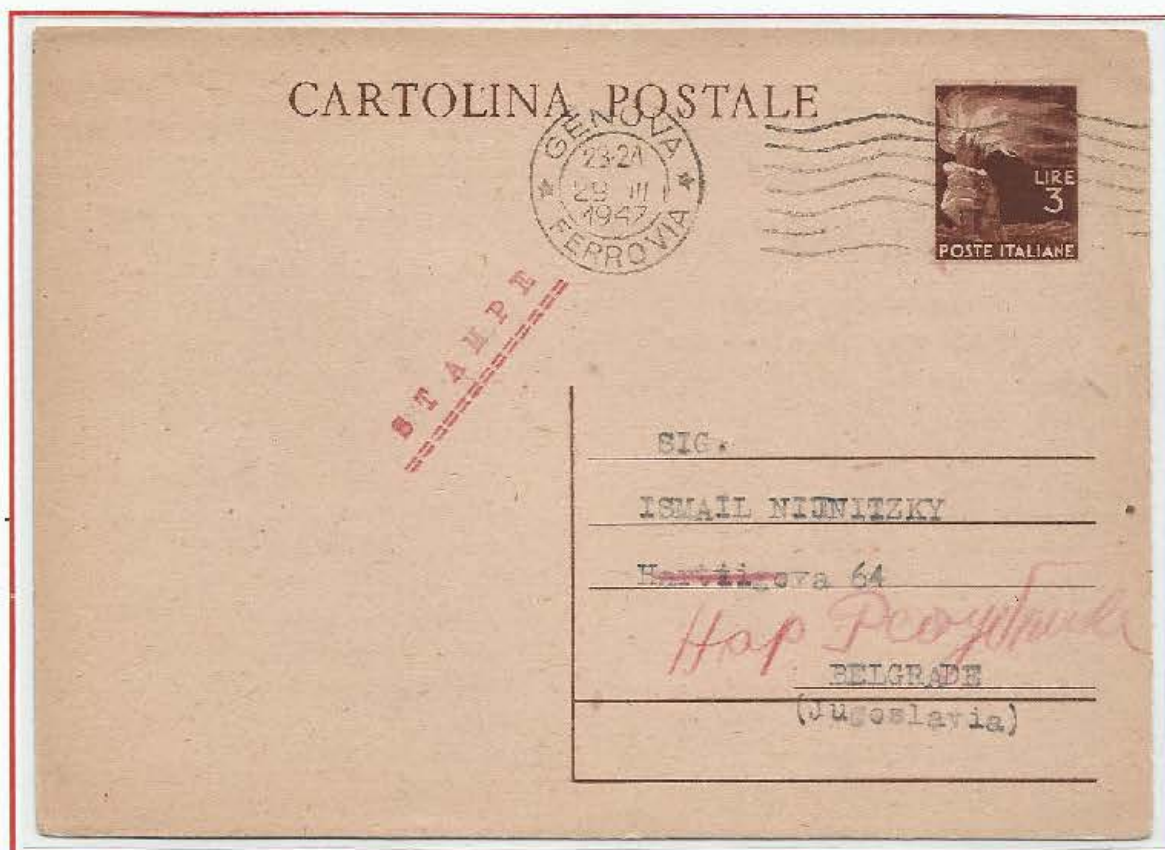

Tariffa L.3

Usata per corrispondenza diretta fuori dall'Europa (non mediante Posta Aerea)



23.1.47
da Genova
a El Cerrito
(California)

Tariffa L.10

Porto applicato erroneamente corrispondente alla lettera chiusa per estero (L.15)



11.6.47
da Roma
a Zagreb
(Jugoslavia)

Tariffa L.10 - Affrancatura aggiuntiva L.12 (anziché L.7)

3.6.47
da Como
in Olanda



Tariffa L.10 - affrancatura per l'estero non comune con solo commemorativi

Democratica L.6 + C.25 sfuggono al timbro e poi annullati a mano

16.6.47
da Venezia
a Nice
(Francia)



Tariffa L.10

Affrancatura per l'estero non completa: L.9 anziché quella da L.10 richiesta – non tassato

26.8.47
da Mirandola
a Repubblica
di S.Marino

Tariffa L.10



Questa cartolina è correttamente affrancata per l'estero, sebbene lo Stato di destinazione non sia indicato. In effetti, fino a 65 giorni prima della data del timbro postale, la città di Fiume faceva parte dell'Italia, pertanto il mittente ha ritenuto forse superfluo indicare lo Stato. La cessione di Fiume alla Jugoslavia fu formalizzata nel *Trattato di Parigi* del 10 Febbraio 1947.

16.4.47
da Roma
a Fiume
(Jugoslavia)

Tariffa L.10



Formato maggiore – Affrancatura mista Luogotenenza + Repubblica

17.5.47
da Merano
a Haarlem
(Olanda)



Tariffa L.10 – in eccesso di 20 Cent.

1.9.47
da Gubbio
a Josefov
(Cecoslovacchia)



Tariffa L.20 - Primo giorno di validità della tariffa

Taglio spostato in alto



6.1.48
da Torino
a Wien
(Austria)

Tariffa L.20



27.10.48
Da Torino
a Sobotka
(Cecoslovacchia)

Tariffa L.25 – uso tardivo

B] USI ACCESSORI - B2) ESPRESSI

Da quando venne emessa la Cartolina Postale da L.3 (14.08.46) la soprattassa per espresso (oltre la francatura ordinaria) è stata la seguente:

interno	L.10	Fino al 24.03.1947
	L.15	Dal 25.3.47 al 31.7.47
	L.25	Dal 1.8.47 al 10.8.48
	L.35	Dal 11.8.48 al 9.4.49
	L.40	Dal 10.4.49 al 31.7.51
estero	L.30	Fino al 31.08.1947
	L.60	Dal 1.9.47 al 10.8.48
	L.80	Dal 11.8.48 al 31.8.51

È da notare il fatto che, quando iniziò il periodo tariffario con soprattassa da L.15 (25 Marzo 1947), il francobollo da L.15 per Espressi non esisteva ancora. Quest'ultimo fu emesso infatti il 28 Luglio 1947, solo 4 giorni prima dell'aumento della soprattassa a L.25. Pertanto tutte le affrancature dal 25 Marzo al 28 Luglio 1947 sono ottenute combinando i francobolli per Espressi da L.5 e L.10, e solo nei 4 giorni seguenti è stato possibile usare il francobollo da L.15 isolato (senza alcuna affrancatura aggiuntiva).

10.2.47
Da Roma
a Livorno



Tariffa L.3 + L.10

ESPRESSI in tariffa L.4 + 15

All'epoca esistevano solo 2 valori da L.15: Democratica e Avvento Repubblica

13.6.47
da Roma
a Torino



7.6.47
Da Roma
a Modena



ESPRESSI in tariffa L.8 + 25

Il francobollo da L.25 per Espressi non esisteva ancora, venne emesso infatti il 15.11.47

20.9.47
da Bressanone
a Trento



15.11.47
da Subbiano
a Roma



Viaggiata proprio nel giorno di emissione del francobollo da L.25 per espressi, che non era ancora disponibile in tutte le rivendite

23.3.47
da Domodossola
a Zurigo
(Svizzera)

Cartolina postale
per l'estero L.10 +
sopratassa
espresso L.30
- in tariffa



Raro timbro **"SE CHIUSO in BUCA"**. Per la corrispondenza espresso era richiesta la firma del destinatario a riprova dell'avvenuta consegna. In questo caso, per un particolare accordo, il destinatario aveva dato disposizione alla posta di consegnare comunque l'espresso anche in sua assenza, cioè di lasciarlo in buca se non reperibile (o chiuso). In questo caso l'espresso veniva così timbrato dall'ufficio postale come istruzione per il portalettore addetto al recapito.

9.10.49
da Crotona
a Venezia

Uso molto
tardivo
(ultimi mesi
del 1949)

abbondantemente
sovrappreciata



Tariffa L.15 (cartolina per l'interno) + L.40 (espresso)- Affrancatura in eccesso di L.8

B] USI ACCESSORI - B3) RACCOMANDATE

Da quando venne emessa la Cartolina Postale da L.3 (14.08.46) la sopratassa per raccomandata aperta (oltre la francatura ordinaria) è riportata nella tabella seguente:

interno	L.5	Fino al 24.03.1947
	L.7	Dal 25.3.47 al 31.7.47
	L.10	Dal 1.8.47 al 10.8.48
estero		
	L.20	Fino al 31.08.1947
	L.40	Dal 1.9.47 al 10.8.48

Raccomandata con ricevuta di ritorno (A.R.) spedita l'ultimo giorno di validità della sopratassa per raccomandate da L.5. Era anche l'ultimo giorno di validità della francatura ordinaria da L.3, ma, essendo diretta al distretto (tariffa L.2), presenta una affrancatura in eccesso di L.1.

24.3.47
da Rovito
per la città



Tariffa L.2 + 5

Raccomandate viaggiate nel breve (circa 4 mesi) periodo tariffario da L.7

3.4.47
da Penne
per la città



Tariffa L.2 (cartolina per il distretto) + L.7 (raccomandata)

14.6.47
da Genova
a Milano



Tariffa L.4 (cartolina) + L.7 (raccomandata) - Taglio spostato in alto

Con 2 puntini di controllo in basso

12.8.47
da Palermo
per la città



Tariffa: L. 8 cartolina + L.10 raccomandata

Affrancata con Segnatasse da L.1 (Luogotenenza) usato come francobollo

25.9.47
da Lauria
Superiore
a Nemoli



Tariffa L.8 (cartolina) + L.10 (raccomandata)

B) USI ACCESSORI - B4) AVVISO DI RICEVIMENTO

La cartolina postale venne usata talvolta in sostituzione dell' **avviso di ricevimento (A.R.)**, tale uso non era in contrasto con quanto richiesto dall'Amministrazione Postale che prevedeva un modulo e un francobollo.

Da quando venne emessa la Cartolina Postale da L.3 (14.08.46) la francatura per avviso di ricevimento è riportata nella tabella seguente:

interno	L.4	Fino al 24.03.1947
	L.6	Dal 25.3.47 al 31.7.47
	L.10	Dal 1.8.47 al 10.8.48
estero		
	L.15	Fino al 31.08.1947
	L.30	Dal 1.9.47 al 10.8.48

11.6.47
da Foggia
a Rocchetta
S. Antonio



Tariffa L.6

11.8.47
da Foggia
a Orsara



Tariffa L.10

10.9.47
da Vibo Valentia
a Mammola (RC)



Tariffa L.10

Ricevuta di ritorno per Atti Giudiziari

La normativa per la francatura della busta prevedeva:

..*"Sulla presente busta devono applicarsi francobolli per l'importo complessivo delle seguenti tasse:*

- 1. Francatura e raccomandazione del piego;*
- 2. Francatura e raccomandazione della ricevuta di ritorno.*

La presente raccomandata deve descriversi sui fogli n. 1-A. Deve consegnarsi possibilmente al destinatario. Se questi è assente può essere consegnato ad uno della famiglia od a persona addetta alla casa od al servizio del destinatario, purchè trattisi di persona sana di mente e di età maggiore di quattordici anni."

Utilizzando come ricevuta di ritorno la cartolina postale da L.3, tale importo è stato presumibilmente sottratto dall'importo complessivo applicato sulla busta raccomandata. Correttamente è stato invece applicato il talloncino di colore verde previsto da modello sostituito qui dalla cartolina. Come si nota dal retro (nell'inserito), trovando il destinatario assente, il portalettere ha seguito la procedura di consegna.

3.9.47
da Bari
a Trani



Tariffa L.10 (Ricevuta A.R. per Atti Giudiziari)

B] USI ACCESSORI - B5] FERMO POSTA

Servizio a pagamento che consiste nel trattenere nell'ufficio postale voluto dal mittente (nelle grandi città gli uffici potevano essere parecchi) le corrispondenze con la dicitura "fermo posta" nell'indirizzo. Il servizio è possibile per le corrispondenze di posta ordinaria (lettere, cartoline), raccomandate, ma non per le assicurate, è possibile inoltre per le stampe, per i giornali, per i pacchi postali semplici e raccomandati, ma non di valore. Il pagamento anticipato del servizio fermo posta era possibile solo per l'interno della nazione ed era tassato in modo minore se scelto a carico del mittente, oppure maggiorato se a carico del destinatario. Nel primo caso il mittente effettuava l'applicazione della tariffa in francobolli prima della spedizione, nel secondo caso l'ufficio postale con segnatasse a destino. Dall'emissione della Cartolina Postale da L.3 (14.08.46) la sopratassa per fermo posta (oltre la francatura ordinaria) è stata la seguente:

Fino al 24.03.1947	L.2	} Pagato dal mittente	L.3	} Pagato dal destinatario
Dal 25.3.47 al 31.7.47	L.3		L.5	
Dal 1.8.47 al 10.8.48	L.5		L.6	
Dal 11.8.48 al 31.7.51	L.8		L.10	

22.8.47
da Pescara
a Padova

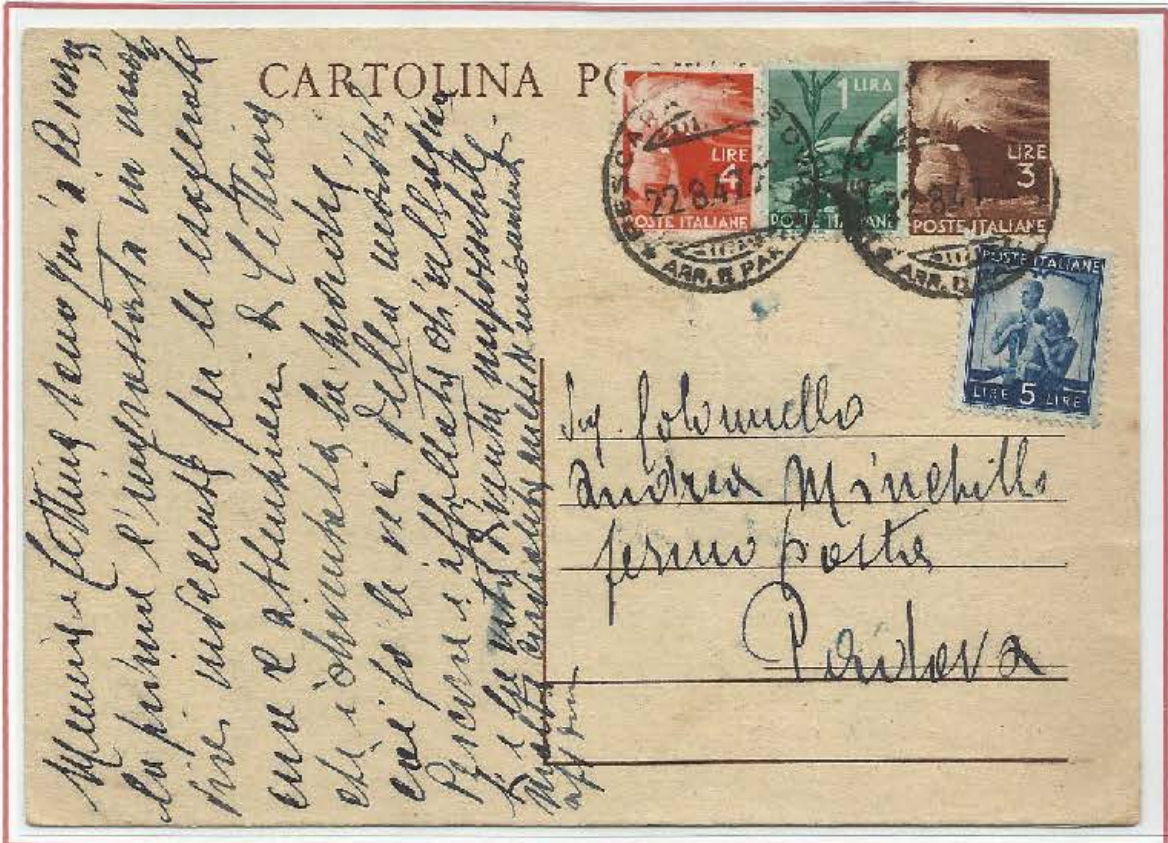

Tariffa L.8 + L.5 sopratassa per fermo posta pagata dal mittente

11.9.47
da Torino
a Genova



Tariffa L.8 + L.6 sopratassa per fermo posta pagata dal destinatario

Poiché la tassa di fermo posta era stata pagata dal mittente con un francobollo (Imperiale L.5) non del tutto usuale in quel periodo, l'ufficio postale mittente ha applicato il piccolo timbro tondo con T.S (tassa semplice) a conferma della regolarità dell'invio a carico.

28.8.47
da Montagnana
a Riccione



Tariffa L.8 + L.5 fermo posta pagato dal mittente

B) USI ACCESSORI - B6) STAMPE

Da quando venne emessa la Cartolina Postale da L.3 (14.08.46) la tariffa per le stampe è riportata nella tabella seguente. Potevano usufruire di questa tariffa agevolata soltanto le testate regolarmente iscritte al Registro dei Periodici.

interno	L.1	Fino al 24.03.1947
	L.2	Dal 25.3.47 al 31.7.47
	L.3	Dal 1.8.47 al 10.8.48
estero	L.3	Fino al 31.08.1947

17.6.47
da Rovigo
a Genova

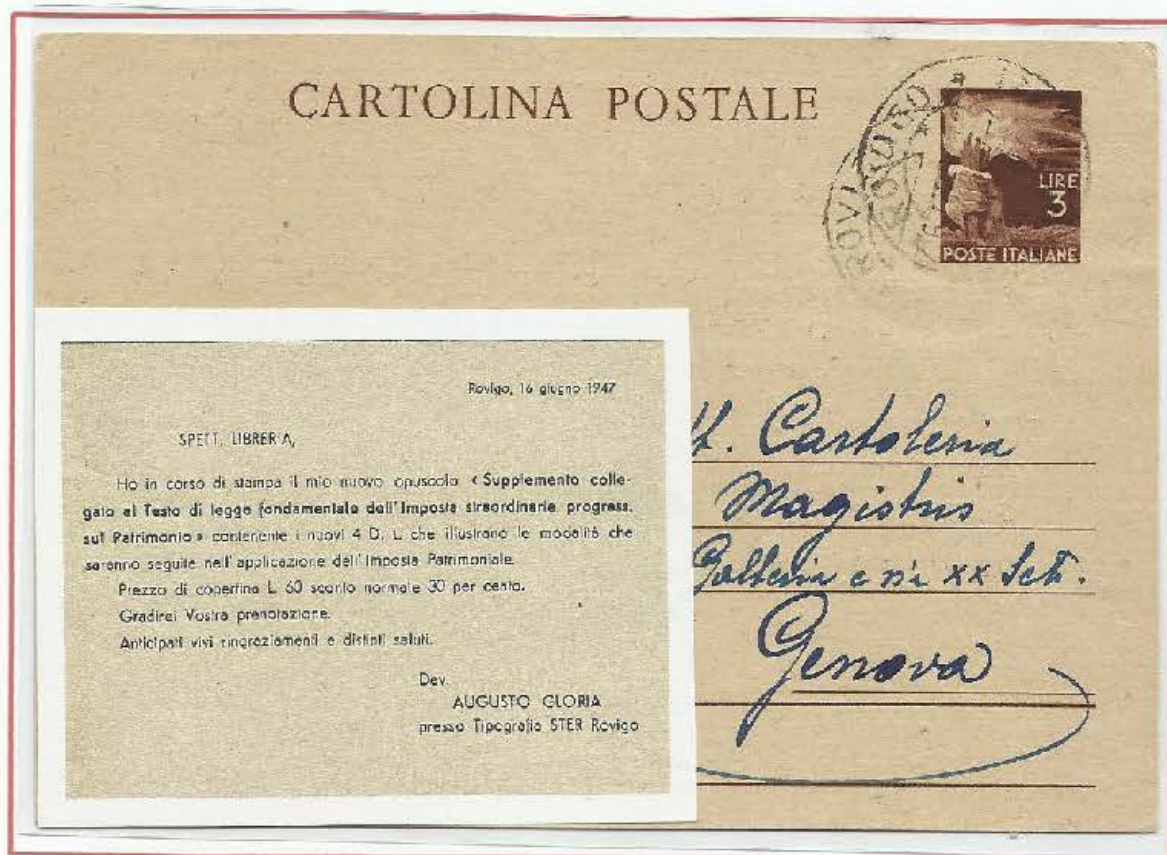

Tariffa L.2 – Affrancatura in eccesso di L.1

C] USI PARTICOLARI - C1) TASSATE

Cartoline viaggiate nel periodo tariffario da L.4, ma quando non esistevano ancora i valori Segnatasse di Repubblica: i primi valori da L.1 e 2 furono emessi infatti il 29.5.47

25.3.47
da Cesena
a Bari



Era il 1° giorno di validità della tariffa da L.4

24.4.47
da Trani
a Cascina



Cartolina postale per l'interno tassata con 4 valori C.50 Segnatasse (Regno),
quando già esistevano i Segnatasse di Repubblica

29.7.47
da Marostica
a Vicenza



Tariffa L.4

Tassata con quartina del Segnatasse da L.2 – affrancatura aggiuntiva L.1 (coperto)

1.8.47
da S.Martino
a Milano



Tariffa L.8 – Era il 1° giorno di validità della tariffa da L.8

14.8.47
da Corridonia
per la città



Tariffa L.8 - Tassata con 2 valori da L.5 Segnatasse (Regno)

Affrancata con valori della Democratica precedentemente usati che sono stati identificati e segnalati dall'impiegato postale con un riquadro. La cartolina è stata quindi tassata con 5 valori da L.2, cioè per il doppio dell'importo frodato.

Tariffa L.8

30.8.47
da Vico Pisano
a Pisa



Tassata con francobollo ordinario da L.2 (Democratica) usato come Segnatasse

4.7.47
da Roma
a Padova

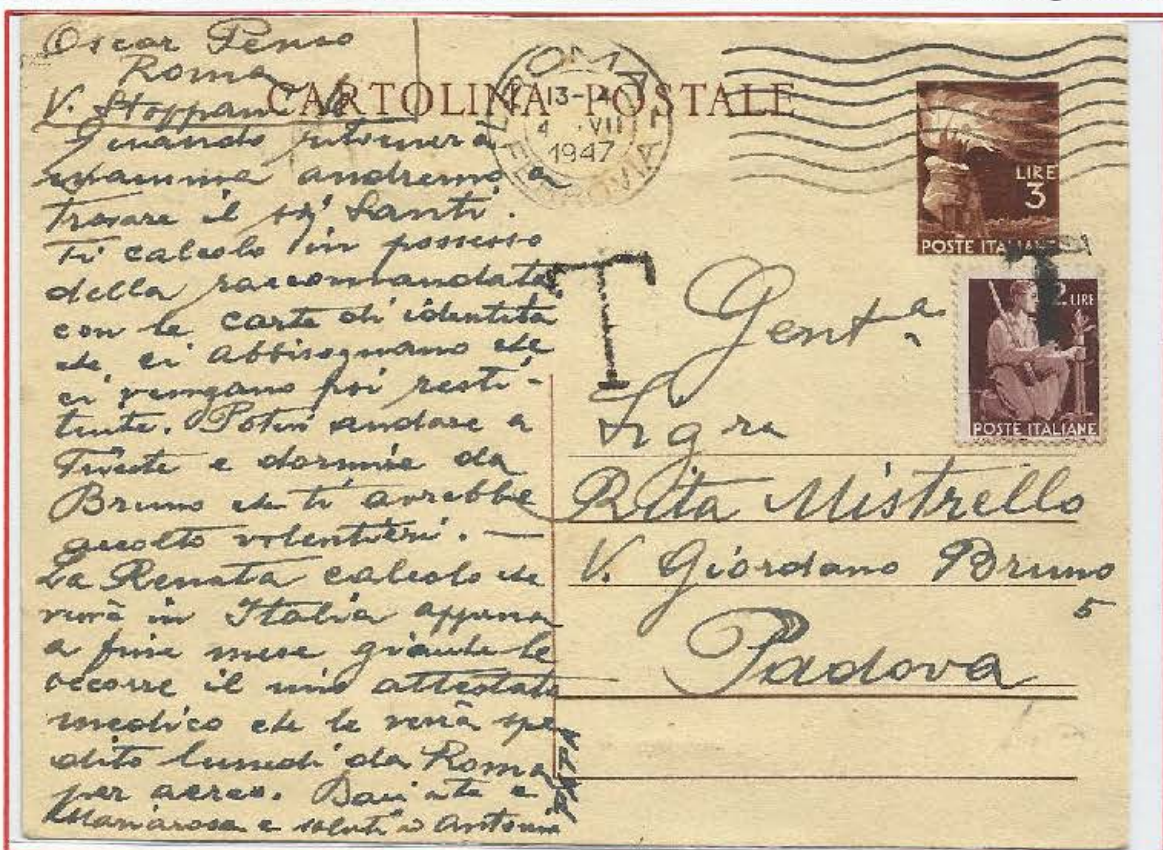

Tariffa L.4 – Formato maggiore

9.8.47
da Civitanova
Marche
a Pescara



Tariffa L.8 – Con C.75 (Regno Allegorici). Tassata senza applicazione del segnatasse, probabilmente applicato alla semi-busta (della quale si notano tracce), che ricopriva la parte scritta per impedire di leggere testo e mittente.

SFUGGITE ALLA TASSAZIONE

29.3.47
da Lecce
a Roma



Tariffa L.4 (in vigore da quattro giorni) – viaggiato non tassato

Quando fu scritta (30.7.47) la tariffa per il distretto non esisteva più, e la tariffa per cartoline era di L.4. Risulta però viaggiata il 4.8.47, cioè il quarto giorno di validità della tariffa da L.8.

4.8.47
da S.Marco
Argentano
per la città



Tariffa L.8 - Non è stata tassata

C) USI PARTICOLARI - C2) RICEVUTE DI PAGAMENTO

24.1.47
da Udine
a Sacile



Tariffa L.3 – Con marca da C.50 al retro

16.6.48
da Udine
a Sacile



Tariffa L.8 – Con marca da L.1 al retro

CJ USI PARTICOLARI - C3) CORRISPONDENZA PER IL DISTRETTO

La tariffa per una cartolina postale inviata nel distretto è stata di L.2 fino al 31 luglio 1947. Poi tale riduzione fu abolita. Il distretto era la zona di competenza di un ufficio postale.

28.3.47
da Roma
per la città

Tariffa L.2
Affrancatura
In eccesso

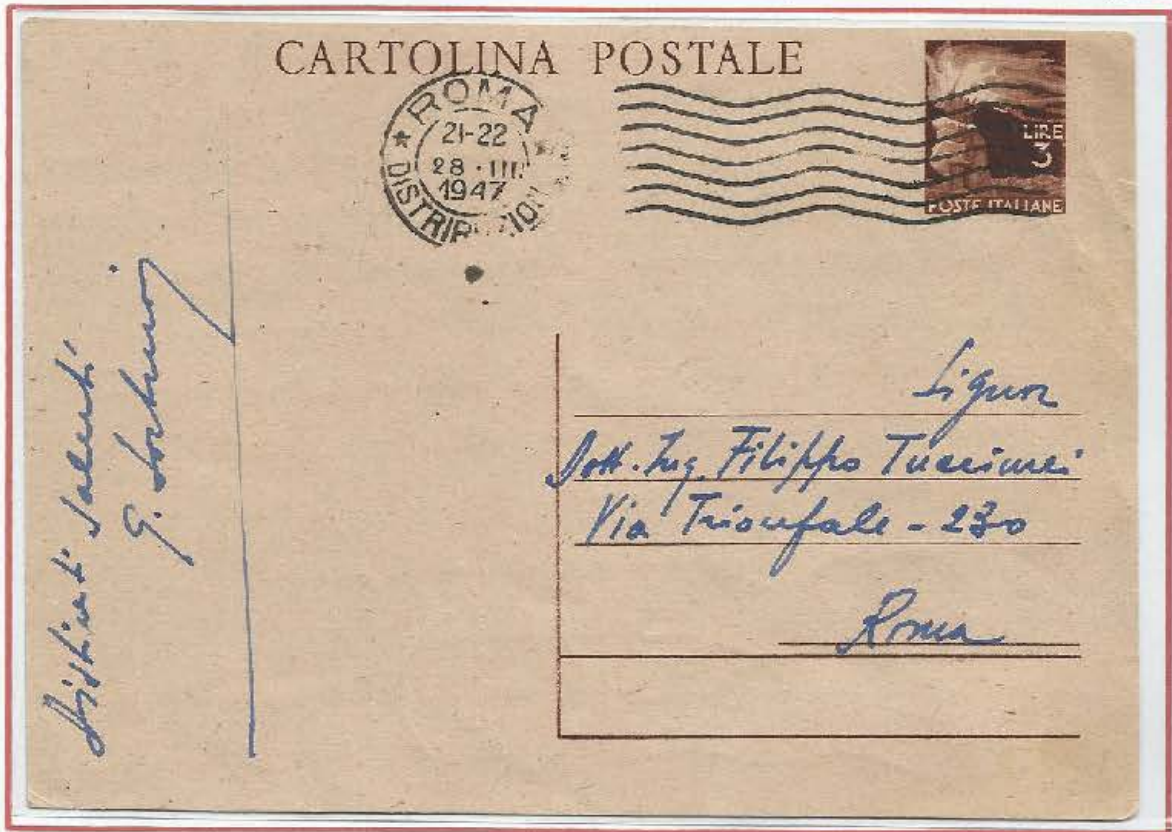

Cartolina usata 2 giorni prima della abolizione della riduzione per il distretto; ne venne proposta (erroneamente) la tassazione, che però fu annullata da un altro impiegato che appose il timbro postale sopra la T e anche il suo timbro di identificazione.

30.7.47
da Foggia
per la città

Tariffa L.2



CJ USI PARTICOLARI - C4) CEDOLA DI COMMISSIONE LIBRARIA

La cedola di commissione libraria (CCL) era una cartolina postale (o un cartoncino formato cartolina) con un formulario prestampato, inviata dagli editori ai loro clienti per facilitare l'ordinazione delle pubblicazioni. Tale voce tariffaria ha avuto inizialmente la tariffa per stampe, con l'intento di favorire la diffusione della cultura.

21.8.47
da Vittoria
a Modena

Tariffa L.4

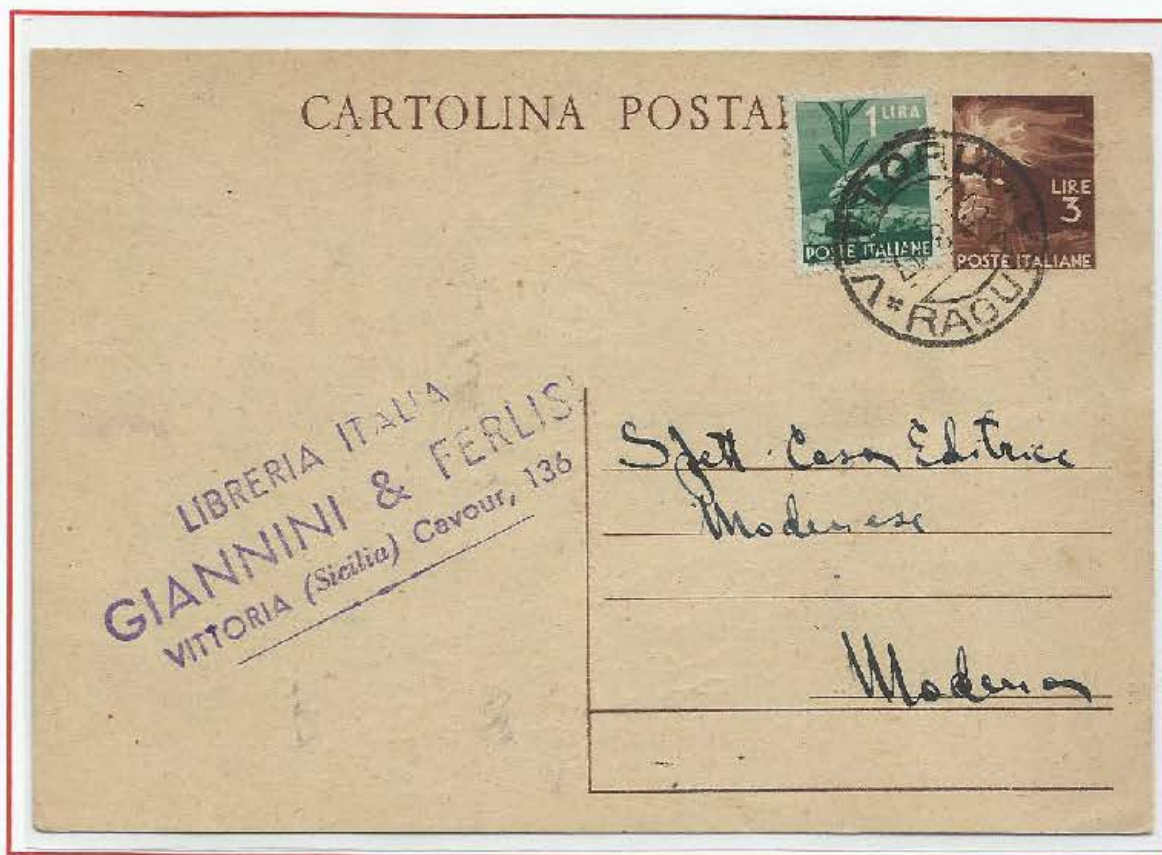

Inviata senza applicare la tariffa ridotta da L.6, ma la normale tariffa per cartolina postale

28.9.48
da Lanciano
a Milano

Tariffa L.6



C] USI PARTICOLARI - C5) USI INSOLITI

L'aumento del 1 Febbraio 1946 eliminò le tariffe con frazioni di lira: il Ministero invitò utenti e uffici ad esaurire i tagli da centesimi. Queste affrancature furono usate a lungo, almeno fino a tutto il 1947, quando la tariffa di cartolina postale per l'interno era ormai arrivata a L.8.

22.12.47
da Firenze
a Rimini

In tariffa L.8



Il timbro "DOPO LA PARTENZA" va letto "dopo la partenza dell'ultimo corriere utile all'inoltro". Era un'indicazione giustificativa della mancata partenza a causa della ritardata presentazione.

8.9.47
da Livinallongo
a Pieve di
Livinallongo

Tariffa L.8

Con timbro
Infrequente:
"DOPO LA
PARTENZA"



17.11.47
da Rieti
a Bologna

Tariffa L.8 + L.25
Espresso

Aff. in eccesso
di L.10, forse
raccomandata
con mancata
applicazione
del relativo tal-
oncino



La prima cartolina con risposta (L.8 + L.8) fu emessa il 18.3.48. Tra il 1945 e il 1947, in mancanza di tali interi postali, alcuni utenti si ingegnarono con iniziative artigianali unendo due cartoline semplici con carta gommata, spilli o cuciture, e aggiungendo a volte sulla seconda la scritta "RISPOSTA". L'esemplare mostrato qui di cartolina con risposta "fai-da-te" era unito al secondo con del filo di cui rimane ancora una traccia evidente (in alto) ↙

4.9.47
da Noale
a Venezia

In tariffa L.8



RITAGLI USATI COME FRANCOBOLLI ADESIVI

Le norme postali hanno sempre vietato il ritaglio e l'utilizzo come adesivi dei francobolli stampati sugli interi postali sia per lo spreco del supporto (cartolina, busta o biglietto), sia per la possibilità di frodi. L'introduzione di tale norma in Italia avvenne solo nel 1889 con la comparsa sugli interi postali di francobolli identici agli adesivi: "I francobolli impressi sulle cartoline o sui biglietti, che ne fossero staccati, non sono validi per altri usi", specifica l'art.34 del Regolamento generale del 1889, ripreso in tutti i successivi testi postali. In realtà questi usi, non molto diffusi, risultano quasi sempre tollerati, forse proprio per la loro occasionalità persino nei periodi di emergenza: talvolta furono impiegati dei ritagli anche su raccomandate e assicurate

A

16.6.47
da Roma
per la città

Tariffa L.3
Ogni 15 gr.



B

7.11.47
da Pietra-
perzia
a Enna

Tariffa L.8
eccesso L.1



- A) Busta affrancata con 2 valori da L.3 ritagliati da altrettante cartoline postali
- B) Affrancatura realizzata con due valori da 3 lire ritagliati da altrettante cartoline postali. I ritagli sono strettamente affiancati forse per sfuggire al controllo del verificatore postale.

C] USI PARTICOLARI - C6) REPIQUAGES

Alcune cartoline postali da L.3 presentano diciture e vignette non reperibili fra le emissioni ufficiali. Si tratta di *repiquages*, cioè stampe apposte per iniziativa privata su interi postali, dopo il loro normale acquisto negli uffici postali o nelle rivendite. Le leggi postali italiane, infatti, non hanno mai vietato ai privati di stampare intestazioni, testi ed illustrazioni purché essi non andassero a colpire l'area dell'impronta di affrancatura, limitandosi a non consentirne la vendita (né a prezzo nominale né tanto meno a prezzo maggiorato) da parte degli uffici postali e delle rivendite autorizzate. Ne consegue che chiunque ha potuto trasformare gli interi in moduli per particolari usi o impiegarli per personali celebrazioni, con la semplice sovrastampa di testi e vignette, con l'unica limitazione predetta. I *repiquages* sono in effetti la testimonianza del grande successo e dell'impatto sociale che ebbero le cartoline postali come veicolo di pubblicità di manifestazioni diverse e di attività commerciali.

Didascalia a tampone del Movimento Nazionale Unitario, in vista delle prime Elezioni della Repubblica del 18 Aprile 1948

Da Bologna per la città 24.11.47 – a questa data circolava già la sovrastampa – in eccesso di L.3



ATTIVITA' RELIGIOSE

Settimana di Cultura religiosa per Laureati – Camaldoli, Agosto 1947

25.8.47
da Camaldoli
a Lanciano



Arciconfraternita SS. Immacolata - Rogliano



CIRCOLI e SOCIETA'

L'evento si riferisce al 26 Aprile del 1947, quando la tariffa per l'interno era L.4

UNIONE ITALIANA NATURALISTI
(Sede centrale: ROMA - Via Ulisse Aldrovandi, 18 - Tel. 62.425)

SABATO 26 APRILE alle ore 17 presso la Sede Centrale
(Via U. Aldrovandi 18) il

Prof. ALBERTO CA
parlerà su:

«L'ETÀ DELLA TERRA E
(con proiezio

La S. V. è invitata ad intervenire.

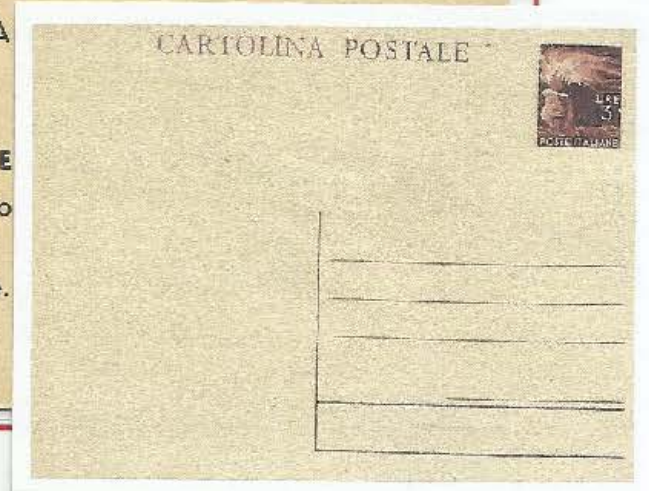

A questa data i valori sovrastampati AMG VG erano già fuori corso

CIRCOLO FILATELICO TRIESTINO
TRIESTE
VIA VALDIRIVO 40

Trieste, data del timbro postale.

Egregio Consocio,

Siete invitato ad intervenire alla

XXVII^A ASSEMBLEA GENERALE ORDINARIA
che avrà luogo nella sede sociale **Martedì 30 Settembre** c. a.
alle ore **18.30** in prima convocazione.

ORDINE DEL GIORNO:

1. Relazione sull'attivi
2. Relazione finanziari
3. Elezione di un cons
4. Elezione di 2 Revis
5. Eventuali.

N.B. - L'Assemblea non è valida in prima co
gioranza dei soci effettivi. In questo ca
in seconda convocazione e sarà val
presenti (Par. 22, all. 2 dello Statuto).



29.4.47
da Trieste
per la città

Tariffa per stampe L.3

Società Filoviaria Irpina

Società Filoviaria Irpina per azioni con sede in Atripalda

Si comunica a V. S., che in esecuzione del deliberato del Consiglio di Amministrazione del 3 maggio u. s., è indetta l'Assemblea Straordinaria dei Soci in 1ª convocazione per il 19 luglio corrente ed in 2ª convocazione per il 20 stesso mese, e sempre alle ore 10, per deliberare sul seguente ordine del giorno:

1. Le convocazioni del Consiglio di Amministrazione.
2. L'approvazione del bilancio del capitale sociale.
3. L'Assemblea sarà tenuta nei locali del Cinema Ideale in Atripalda.
4. Il partecipante all'Assemblea dovrà depositare almeno cinque lire suindicate i titoli azionari presso la Sede della Società alla via Roma N. 124 ovvero presso le Filiali del Banco di Napoli e Provincia.
5. Il partecipante di persona oppure potrà farsi rappresentare da un altro socio.
6. Il partecipante, V. S., ove non vi abbia già provveduto, a ritirare il proprio titolo per effettuare il deposito come sopra.

19 luglio 1947.

Il Consiglio di Amministrazione

2.7.47
da Atripalda
per la città

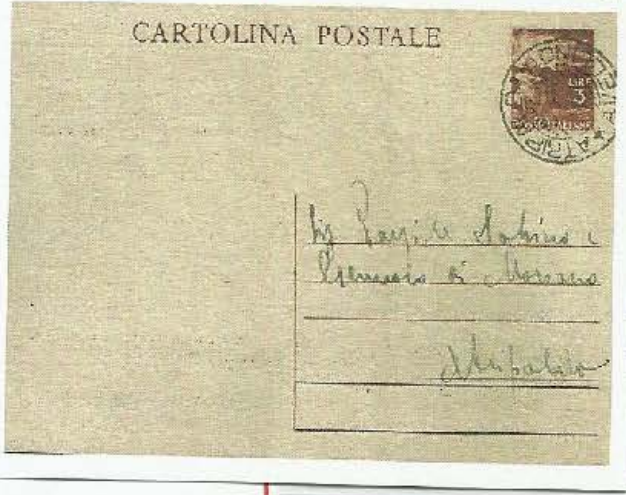

Tariffa L.2

Società Elettrica delle Calabrie

CARTOLINA POSTAL



SOCIETÀ ELETTRICA DELLE CALABRIE
Società per Azioni - Capitale Sociale L. 25.000.000
Sede in NAPOLI - Direzione in CATANZARO

F/111

GARGIULO DI LUIGI

TORRE ANNUNZIATA

(Napoli)

15.7.47
da Catanzaro
a Torre
Annunziata

Tariffa L.4

ATTIVITA' COMMERCIALI (FILATELICHE)

THE AETNE EXCHANGE CLUB (T.A.E.C.) – Tariffa stampe per l'estero L.3

9.5.47
da Catania
in Belgio

CARTOLINA POSTALE

« THE AETNE EXCHANGE CLUB »
(T. A. E. C.)



Monsieur
le Lieut. Colonel
M. C. S.

Club d'échange par correspondance (timbres-poste; cartes postales; objets par collection, correspondance etc.). Cotisation annuelle 1 dollar (Banknote); Sh. 5/; ou l'équivalent en timbres-poste, séries complètes commémoratives, ou aériennes ou bien 20 coupons réponse international. (Les adhésions sans l'envoi de la cotisation n'auront pas cours). Les membres recevront le bulletin 4 fois par année, la carte de membre illustrée et une prolongation de inscription de 3 mois par chaque membre présenté. Les adhérentes indiquent, avec précision, clarté et concision: nom, prénom, adresse, désirs d'échange, âge, profession, langues connues. Toutes ces choses seront énoncées, dans la liste des membres, avec les signes du code. Pour les petites annonces 2 c. USA par mot, ou l'équivalent en timbres, comme ci-dessus. Toute la correspondance à la directeur du club: Docteur CIRINO Capra Antonio, boîte postale 213 Catania (Italia).
Toutes les revues du monde qui publieront cette annonce auront droit à la publication de une annonce (espace correspondant) dans la revue de « T.A.E.C. », après l'envoi de une copie justificative et du texte à publier.

Testo in francese

dottoR CIRINO CAPRA ANTONIO
CASILLA POSTALE 213 - CATANIA - (ITALIA)

RECEP 27540; L. E. 947; C.C.E. 10847; C.F.M.B. 32797; Tr. postale 536; Modulo C.E.C. 366
Hollanda 664 (dals 44); Avon stamp 9778; L. 53; Disc. 1222; H. club 326; Lido E.C. 390;
Directors et fondateur de « The Aetne exchange club » (voir le vous)

MONSIEUR, - 9 MAR 1947

J'ai lu votre adresse dans le bulletin de notre club. J'aime échanger timbres avec vous et je viens à vous proposer les suivantes échanges:
= par quantité: 250-2000 timbres de votre pays et pays voisins contre égal nombre et valeur d'Italie et dépendances;
= selon valeur de catalogue: Scott, Zumbstein, Gibbons, Yvert seulement par séries complètes à votre choix contre séries complètes à mon choix. De préférence séries neuves de poste aérienne, commémoratives et picturales contre égale valeur de Vatican, St. Marin, Colonies Italiennes et Italie.
Je ne desire pas et je ne fais pas envoi à choix et par manuscrit.
Je regrette de ne pouvoir pas envoyer le premier mais je peux vous garantir que vous resterez satisfait d'échange timbres avec moi.
Cependant je vous prie de vouloir faire des envois d'importances pour correspondance sur les frais de poste. Tempore timbres de l'Choi absent.
Je reste dans l'attente de votre courtoise réponse et j'espère de recevoir votre premier envoi. Je vous prie de vouloir toujours affranchir philatéliquement et de faire postalement envois par lettre recommandée.
Veuillez agréer mes salutations très distinguées.

dr. CIRINO Capra Antonio

2.6.47
da Catania
a Puente Alto
(Cile)

CARTOLINA POSTALE

« THE AETNE EXCHANGE CLUB »
(T. A. E. C.)



M.
Dr. Jorge Barrigante

Exchange Club by correspondence (stamps, post cards, sundries, correspondence in general etc.). One dollar a year for subscription (bank bill) or 5 Sh. is requested, or equivalent value in stamps, complet sets of commemorative and air-mail, or 20 international-reply coupons.
The members will receive the bulletin 4 times a year, an illustration card showing the admittance to the Club. Any member is entitled to get a 3 months' free admission for each new member procured.
The members have to state the name, surname, address, exchange required, age, calling, languages. All these informations will be noted in the list of the member code. In regard to small advertisements are required 2 cents of American dollar a word (not less than 25 words) or the equivalent in stamps as above. All the correspondence must be send to the Club Manager: dr. CIRINO Capra Antonio P.O. Box 213 Catania (Italia).
All the reviews of the world will publish this advertisement are entitled to get advertisement (equivalent space) in the review of the T.A.E.C. on remittance of the copies of the advertisement issued.

Testo in inglese

dottoR CIRINO CAPRA ANTONIO
CASILLA POSTALE 213 - CATANIA - (ITALIA)

RECEP 27540; L. E. 947; C.C.E. 10847; C.F.M.B. 32797; Tr. postale 536; Modulo C.E.C. 366
Disc. 1222; Stamp 9778; L. 53; H. club 326; Lido E.C. 390;
Manager of « The Aetne exchange club »

SIR,

I had read your address in papers which both of us are members.
I should be very glad to exchange stamps with you and as I make you following offers:
= By quantity: 250-2000 stamps of your country and abroad against same number and value of Italy and dependender;
= On Catalogue base (1947): Scott; Gibbons; Yvert; Zumbstein. Only in coll. set as you with against equal sets of my wish (1-25 for type). I prefer air mail sets, commemoatives, and pictorial of your country and territories around against same value of Vatican City, St. Marin, Italy and her colonies.
I never wish and don't send sending on approval or by manuskrit.
I am very sorry not sending first, but I promise that you'll be satisfied to exchange stamps with me. I beg to send me any good and important sending. I beg to cover letter with commemorative stamps and make all sending by registered letter.
Receive my best regards.

dr. CIRINO Capra Antonio

Stampe - al verso: Rizzo Luigi testo bilingue per scambio francobolli

8.4.47
da Genova
a Niort
(Francia)

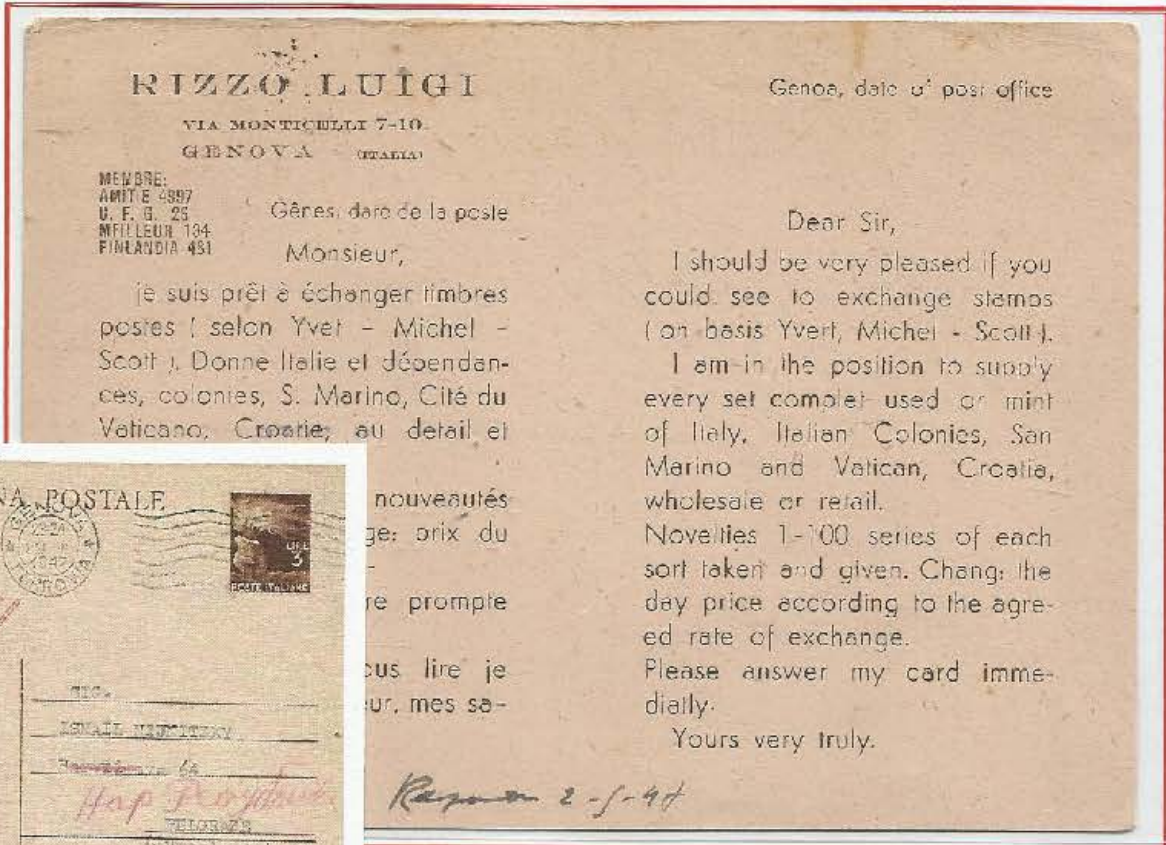

30.8.47
da Genova
a Vercelli



Tariffa stampe per l'interno L.3



Il Collezionista – Giffoni (Salerno)

21.1.48
da Giffoni
a Barge
(Cuneo)



Tariffa L.8

Filatelia Sabazia - Savona

8.8.47
da Genova
a Biella

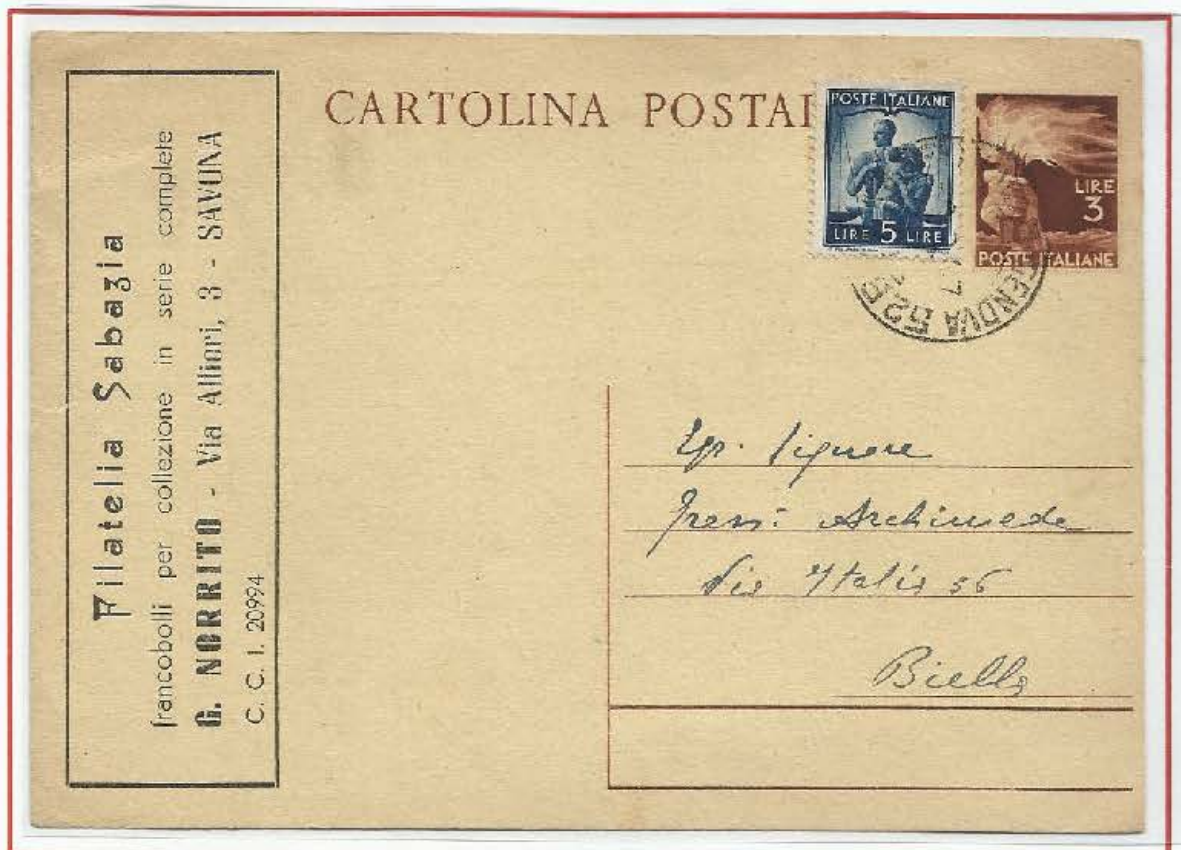

Tariffa L.8

ATTIVITA' COMMERCIALI (DIVERSE)

Unione Italiana Vini - Milano

14.10.47
da Piacenza
a Portacomaro
(Asti)



Tariffa L.8

Ditta Umberto Mazzocca - Catanzaro

26.2.47
da Catanzaro
per la città

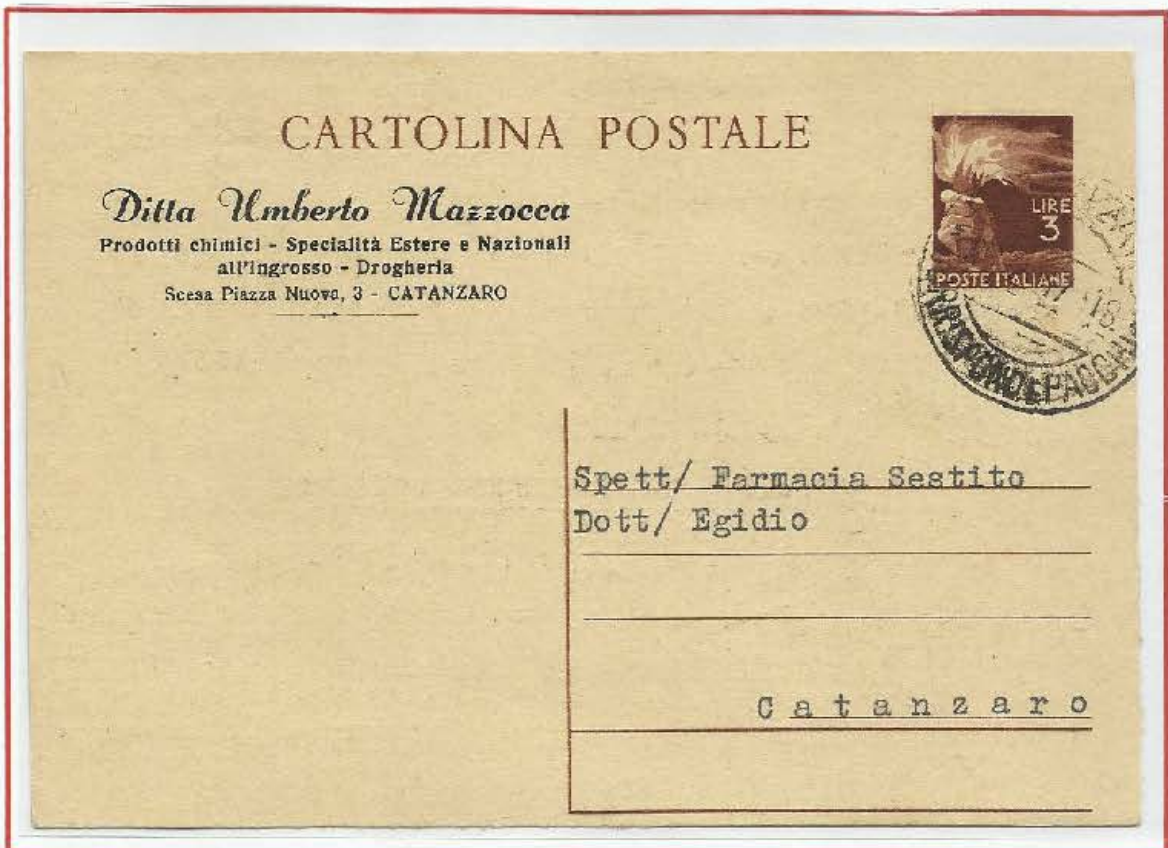

Tariffa distretto L.2

Stabilimento Flororticolo - Cagliari

31.6.47
da Firenze
a Cagliari



Tariffa L.4

L'Informatore Agrario - Verona

7.12.47
da Verona
a Roma



Tariffa L.8

Spedizioni Conti & Piazza - Catania



22.7.47
Da Catania
a Caltagirone

Tariffa L.4

Ing. R. Amico Roxas - Napoli

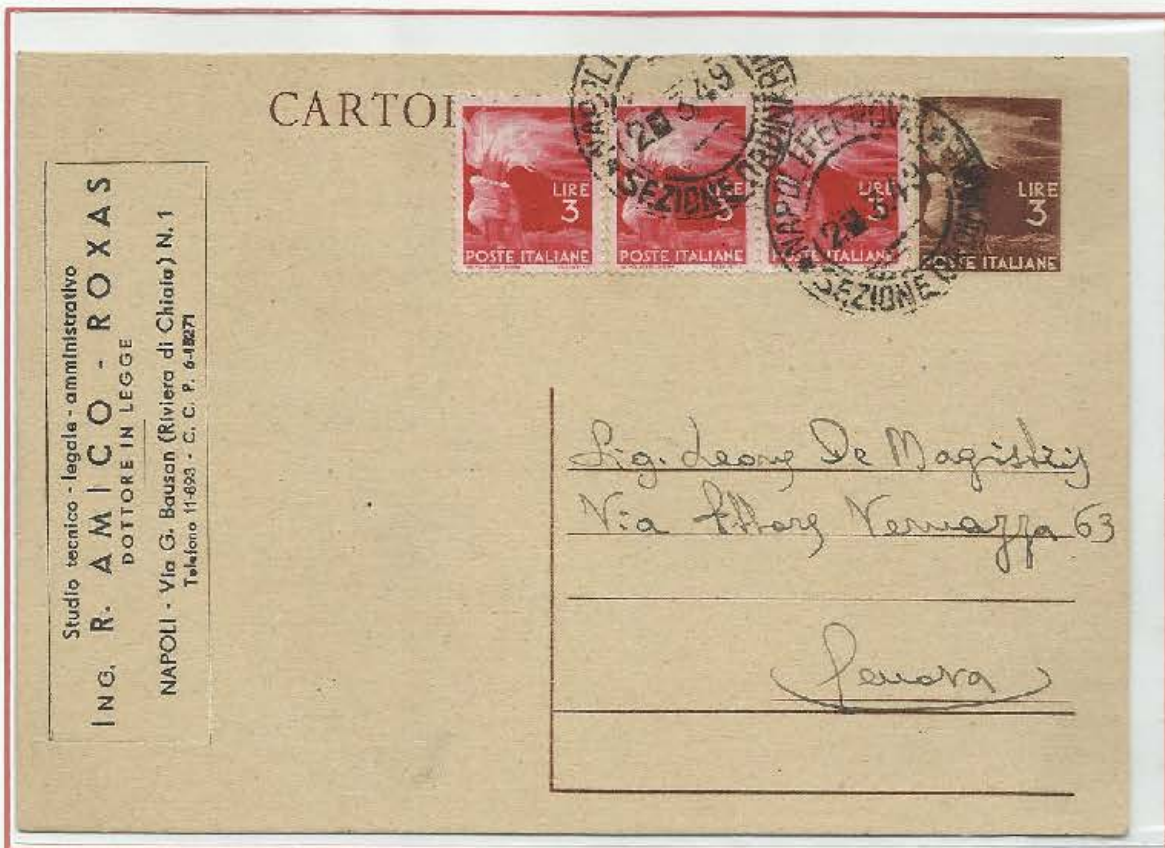

2.3.49
da Napoli
a Genova

Tariffa L.12

MODULI AMMINISTRATIVI

10.7.47
da Teramo
per la città

TERAMO, il 1-9-1947

Si comunica che per il III bimestre 1947 sono stati accertati a Vostra carico i seguenti superconsumi di acqua potabile per lo stabile sito in Teramo

N. di matr.	Via o Piazza, ove è sita lo stabile	UTENTE	IMPORTO della eccedenza
108	Viale	Giam. Prop.	232 -
			690 -
			238 90 -

Rate L. 232 -
ALE L. 690 -
Tota L. 238 90 -

Pato lo stato attuale delle comunicazioni, si consiglia, nel vostro interesse, di eseguire i pagamenti direttamente agli sportelli dell'ATTORNA CONSORZIALE in TERAMO o a mezzo vaglia postale o bancario.

Data entro il 18 del
CONSORZIALE
QUEDOTTO DEL RUZZO



Tariffa L.2 (per stampe) - affrancatura in eccesso di L.1

20.6.49
da Miggiano
(Lecce)
per la città

Mod. 27 Vg. Sede

REPUBBLICA ITALIANA

ISTITUTO NAZIONALE DELLA PREVIDENZA SOCIALE

SEDE DI LECCE

Rep. N. G.S. Cred. s. An. Lecce, G. C. 49

Dal controllo delle operazioni di conguaglio per assegni famigliari esposti, Ditta, si è rilevato quanto indicato al seguente

è venuta la denuncia Mod. G. S. 2 relativa al periodo al
è stato il versamento del saldo attivo in essa esposto
attuato un versamento di L. 25.521 - in data 6/9
per saldo attivo relativo al periodo al
è stato il relativo mod. G. S. 22;
è colosta Ditta di voler provvedere entro il termine
data della presente a regolarizzare la propria posizione.

IL DIRETTORE
MARIO PINGI



Tariffa L.15 - In questo periodo non esisteva più la tariffa per il distretto

MANIFESTAZIONI FILATELICHE

Serie di tre cartoline commemorative dedicate alla VIIIª Giornata del Francobollo
Verona 30.03.1947



29 3

CARTOLINA POSTALE

GIORNATA ITALIANA DEL FRANCOBOLLO
VERONA 30-31-30 MARZO 1947

GIORNATA ITALIANA DEL FRANCOBOLLO
VERONA 30-31-30 MARZO 1947

GIORNATA ITALIANA DEL FRANCOBOLLO
VERONA 30-31-30 MARZO 1947

3GR. SIG.

RAG. F. RUGGIERO
Casella postale D. 1015

ROMA

GIORNATA ITALIANA DEL FRANCOBOLLO
ORGANIZZATA
DAL SIG. PIETRO SCIBONIA - VERONA

C) USI PARTICOLARI - C7) UTILIZZI FILATELICI

Timbrata il
26.6.47
da Milano
(Convegno
Filatelico
Internazionale)
a Svizzera

Tariffa L.10,
verosimilmente
mai viaggiata



1° Cartolina Maximum Giuramento di Pontida (14.6.47)

Spedita dalla nave **Emanuele Filiberto Duca d'Aosta**. Al termine del conflitto, ottemperando al trattato di pace di Parigi (1949), la nave fu ceduta all'Unione Sovietica in riparazione ai danni di guerra. Fino al 1949 rimase adibita a servizi civili per l'Italia.

5.9.47
da nave
Duca d'Aosta
a Genova

Tariffa L.8 + 6
Posta Aerea
(per l'interno)

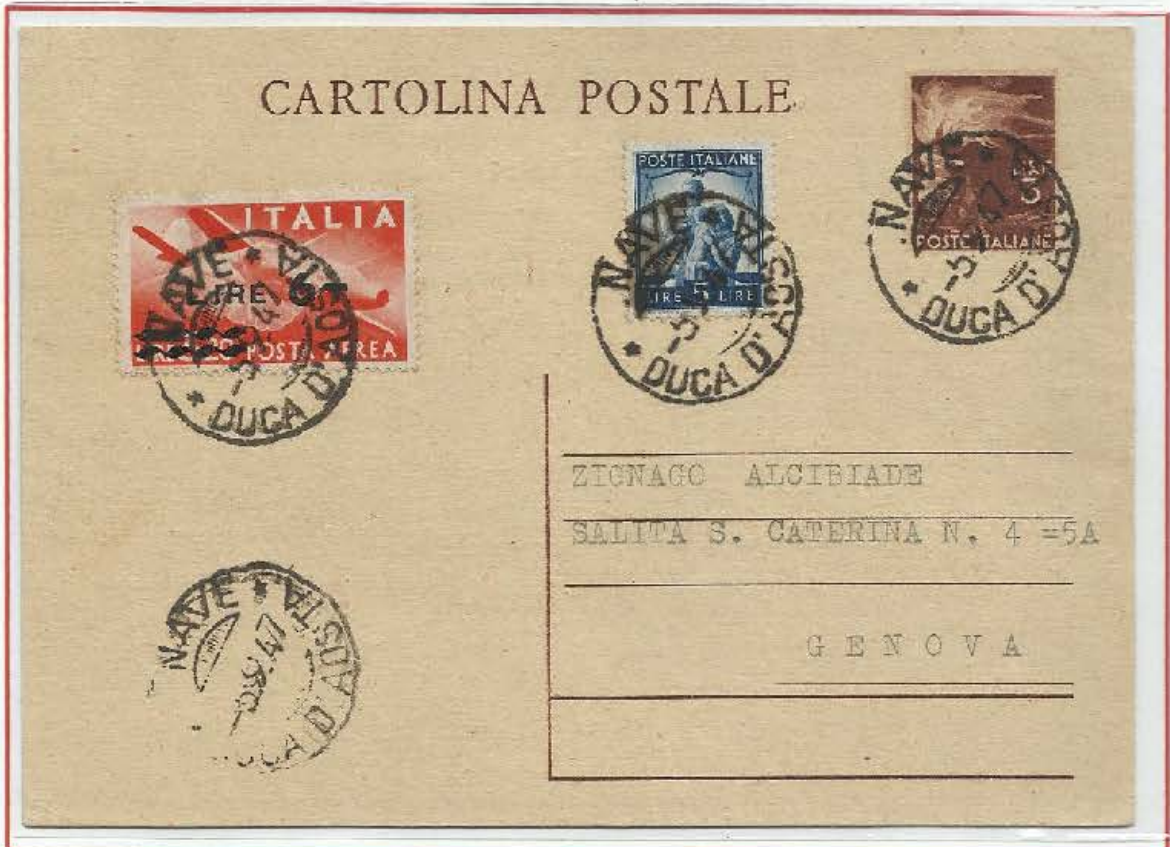

C] USI PARTICOLARI - C8) A.M.G

Gli accordi del 9 giugno 1945 avevano sancito la spartizione della regione in due zone d'occupazione: la zona A, agli anglo-statunitensi, con Gorizia, Trieste, Pola; la zona B, comprendente il resto dell'Istria, Fiume e le parti orientali delle province di Trieste e Gorizia, alla Jugoslavia. Nella notte e nella mattinata del 12 giugno 1945 il IX Corpus dell'Armata jugoslava del generale Tito abbandona Trieste e le altre zone giuliane definite nell'accordo di Duino di competenza degli Alleati, ritirandosi ad est della linea Morgan. Sempre il 12 giugno, il "proclama n. 1" emanato a Roma dal generale Alexander, comandante supremo delle forze alleate operanti in Italia, istituisce, con sede a Trieste, l' "Allied Military Government - Venezia Giulia". E' l'ottavo A.M.G. operante a quei tempi in territorio italiano, con autorità assoluta di governo sulla provincia di Trieste, su una parte di quella di Gorizia e sulla città di Pola col suo immediato retroterra (per complessivi 44 Comuni con circa mezzo milione di abitanti).



Il 17.10.1946, la cartolina da L.3 viene emessa con sovrastampa **A.M.G. V.G.**, (Allied Military Government – Venezia Giulia). Questo intero, insieme al L.3 (Turrita) e al L.10 (Democratica), ebbe corso a Pola e nelle provincie di Trieste e Gorizia rimaste sotto il Governo Alleato fino al 15.9.1947. Nel Territorio libero di Trieste questi valori andarono invece fuori corso il 3 ottobre.

È la più diffusa tra le cartoline postali sovrastampate. Stampata a Roma e sovrastampata a Trieste in 400.000 esemplari con lo stesso timbro di gomma a mano usato per le cartoline precedenti

Cartolina Postale L.3 sovrastampata A.M.G. V.G.



Sovrastampa viola a mano

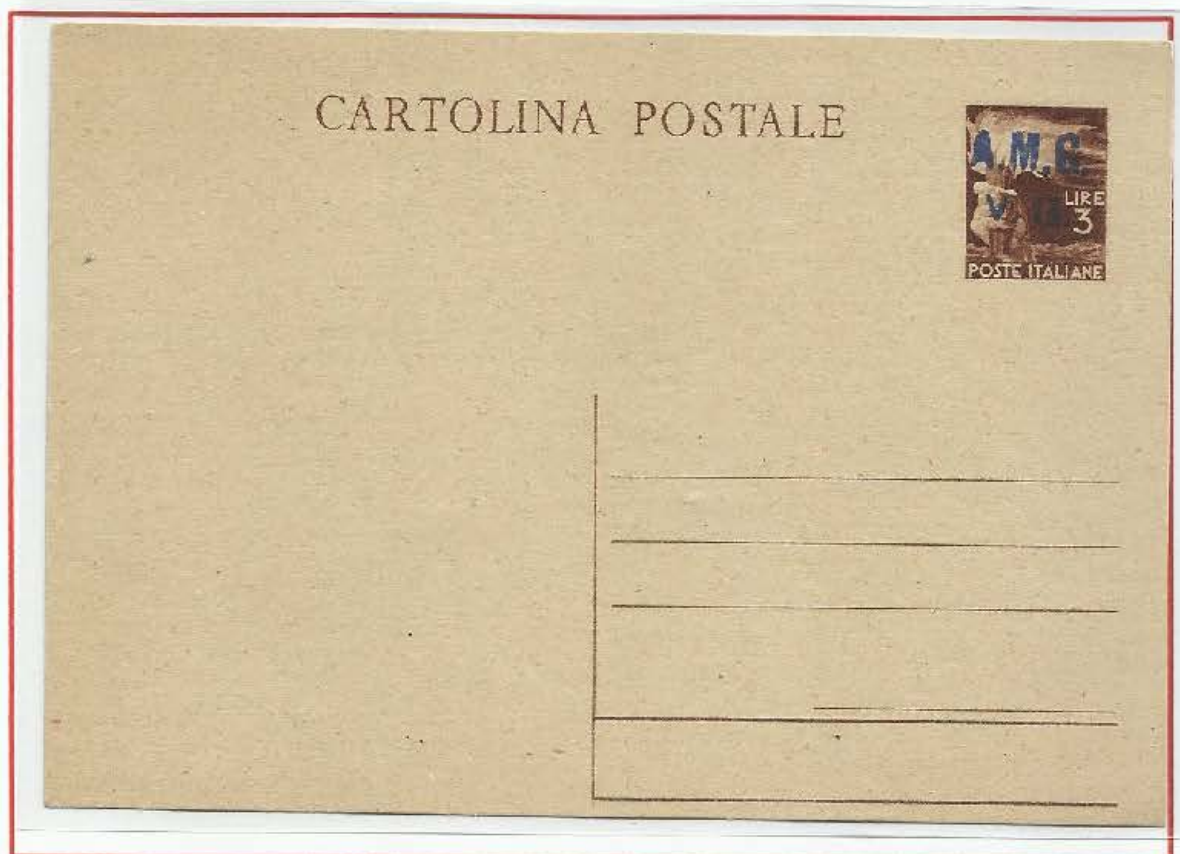

Oltre al tradizionale viola, questa cartolina presenta anche delle sovrastampe di colore blu dovuto all'aggiunta di inchiostro di quel colore per l'esaurimento delle scorte precedenti.

A.M.G. V.G. – Sovrastampa fortemente spostata in alto



30.4.47
da Trieste
a Roma

A.M.G. V.G.
Sovrastampa
in viola



Tariffa L.4 – viaggiato non tassato (da escludere la tariffa L.3 per convenevoli 5 parole):
al verso un lungo testo e la data del 30.4 che non può essere dell'anno 1946
poiché la sovrastampa AMG VG non era stata ancora applicata a tale intero)

Cartolina Postale L.3 sovrastampata A.M.G. V.G.

9.5.47
da Trieste
a Francavilla
Fontana

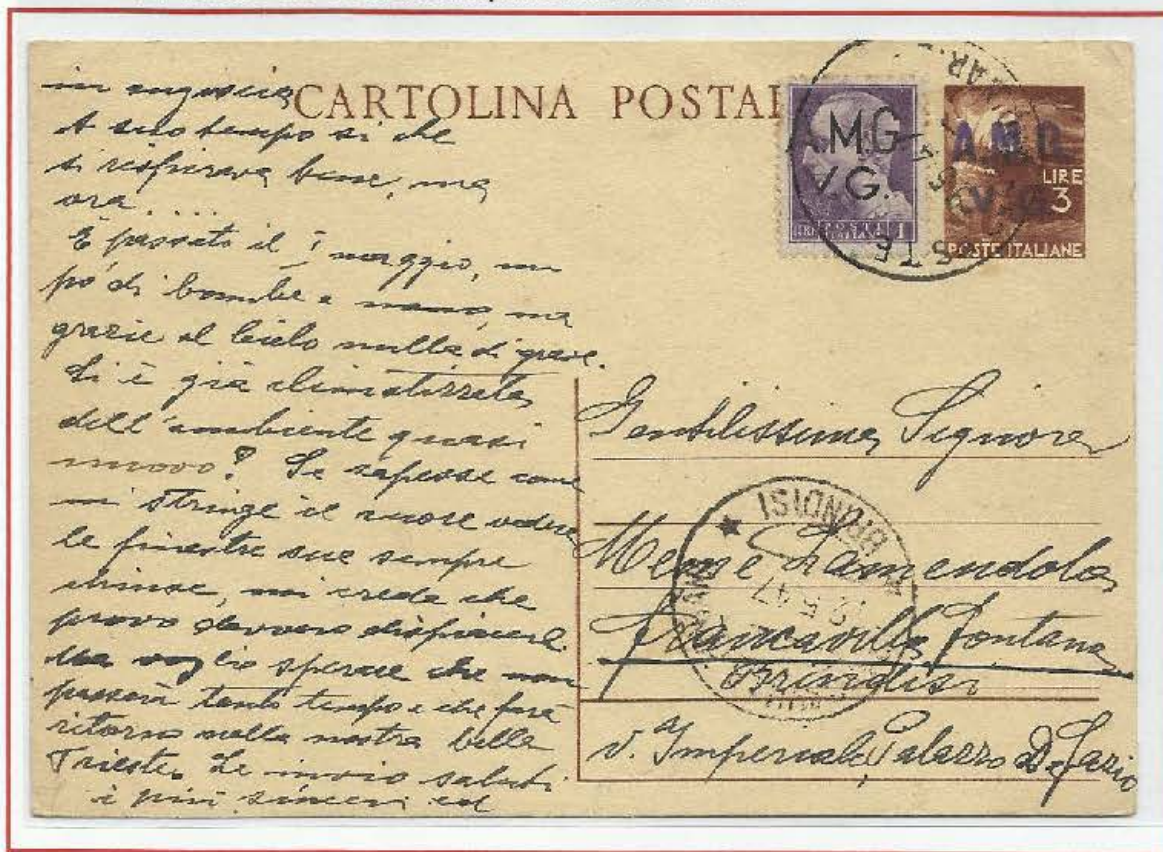

Tariffa L.4 – con francobollo aggiunto della serie Imperiale

Affrancatura mista (Luogotenenza + Repubblica)

15.8.47
da Gorizia
a Sacile



Tariffa L.8 valida nel breve periodo (circa 40 giorni) fino alla data di fuori corso di AMG VG