

Il congresso di Parigi del maggio 1878, finì con la firma del nuovo trattato in data 1° giugno 1878 per dare vita all'Unione Postale Universale. L'entrata in vigore del Trattato fu fissata per il 1° aprile 1879.

Con il 1° gennaio 1882 fu autorizzata la vendita agli uffici postali del Regno di cartoline semplici al prezzo di centesimi 10, e con risposta pagata al prezzo di centesimi 20, destinate esclusivamente alla corrispondenza coi paesi dell'U.P.U. Le cartoline portavano in fronte la leggenda "Unione postale universale Cartolina italiana per l'estero - Centesimi 10".

Per le nuove cartoline a destinazione dei paesi dell'Unione, per i quali la tassa è di centesimi 15 e 30, il complemento della francatura doveva essere fatto mediante l'applicazione di un francobollo da 5 centesimi sulla parte dell'indirizzo delle cartoline semplici ed applicando un francobollo pure da 5 centesimi sui due indirizzi delle cartoline con risposta.

Il 1° marzo 1883 furono poste in uso cartoline postali per la corrispondenza coi paesi di oltremare situati nell'estremo raggio dell'Unione Postale Universale. Le nuove cartoline internazionali erano di due specie, cioè semplici al prezzo di centesimi 15, e con risposta pagata al prezzo di centesimi 30. Sulle cartoline semplici fu prevista la leggenda: "Unione Postale Universale Cartolina italiana per l'estero - 15 Centesimi-". Quelle con risposta pagata porteranno la medesima leggenda e la parola Risposta da un lato col valore di 15 centesimi ripetuto per ciascun verso. Successivamente le cartoline postali per l'estero porteranno la leggenda: "carte postale d'Italie" ed infine soltanto "carte postale".

Inizialmente le cartoline erano su cartoncino di colore verde e successivamente su cartoncino bianco e l'impronta del francobollo rossa. Fanno eccezione le cartoline emesse per i Paesi oltremare che erano emesse su cartoncino grigio con l'impronta del francobollo di colore bruno e la cartolina Italia Turrita per la quale si riutilizzò sempre l'impronta del francobollo in rosso ma su cartoncino verde.

L'utilizzo di questo tipo di cartoline per le corrispondenze con l'estero è stato notevole. L'unica limitazione all'utilizzo delle cartoline postali per la corrispondenza con Paesi esteri fu imposta dalle disposizioni ministeriali che fin dal 9 aprile 1941 vietarono l'invio all'estero di cartoline postali con vedute del territorio italiano. Successivamente, con foglio d'ordini n.112 del 18 settembre 1941, si precisò che il divieto includeva anche le cartoline con risposta da 75+75c.

#### Piano della collezione

**introduzione pagina 1**

**cartoline postali uso estero inviate oltreconfine emesse durante il Regno di Umberto I, da pagina 2 a pagina 25;**  
**cartoline postali uso estero inviate oltreconfine emesse durante il Regno di Vittorio Emanuele III, da pagina 25 a pagina 68;**

**cartoline postali uso estero inviate oltreconfine emesse durante la Luogotenenza, da pagina 69 a pagina 72.**

#### ***Bibliografia:***

*Vaccari Magazine;*

*Il nuovo Pertile o Interitalia;*

*L'intero postale (U.F.I.);*

*Rassegna delle poste dei telegrafi e dei telefoni.*

**RE UMBERTO I: 10 c. Cartolina postale UPU per l'estero. Francobollo senza valore. Stemma con corona e imbandierato con collare dell'Annunziata. Millesimo a metà del lato sinistro. Cartoncino verde o turchese. F.to 138x80. Disegno ed incisione: Lodovico Bigola e Enrico Repettati. R.D. 22.12.1881 e 25.1.1883. Senza millesimo, mill. 84 - 86 - 87 e 88**



**Senza mill. 01.01.1882 – 31.12.1903**

21 marzo 1882

Da Firenze ad Alessandria d'Egitto.

Tariffa: "A" da 10 cent.

Applicato adesivo pubblicitario del mittente.

**Senza mill. 01.01.1882 – 31.12.1903**

28 giugno 1885

Da Livorno a Desterro in Brasile.

Tariffa: "B" da 15 cent.

Annullo numerale a sbarre. Bolli di transito di Rio de Janeiro.



**Senza mill. 01.01.1882 – 31.12.1903**

15 febbraio 1896

Da Livorno a Berlino.

Tariffa da 10 + 25 cent. (racc.)

Annullo nominale a sbarre. Uso raccomandato.



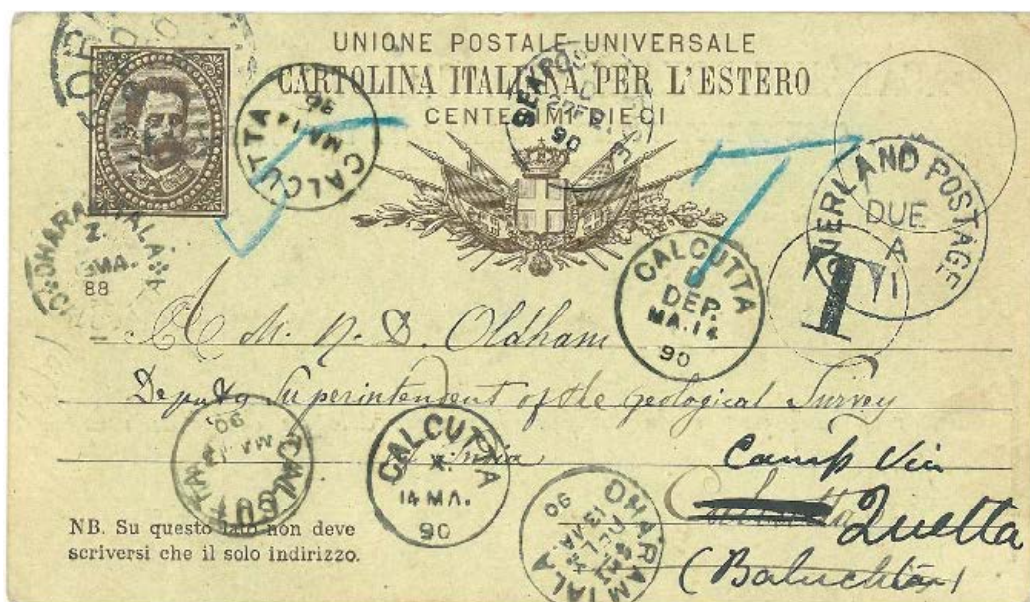

**Senza mill. 01.01.1882 – 31.12.1903**

20 febbraio 1890  
Da Torino a Calcutta in India.  
Tariffa: "B" da 15 cent.

Da Calcutta, per la variazione di indirizzo del destinatario, viene inoltrata a Quetta odierno Pakistan. Segni di tassazione in quanto applicata erroneamente la tariffa da 10 cent.. Interessante insieme di bolli, in particolare Overland Postage e Sea Post Office.

**Senza mill. 01.01.1882 – 31.12.1903**

23 settembre 1882  
Da Venezia a Jonköping in Svezia.  
Tariffa: "A" da 10 cent.

Cartolina postale erroneamente spedita dall'ufficio postale a Singapore, ritenendo, forse la destinazione quale paese asiatico, da qui, dopo l'apposizione del bollo a cartella "MISSENT TO SINGAPORE" rinviata alla giusta destinazione svedese.



**Mill. 84 06.06.1885 – 31.12.1903**

13 marzo 1886  
Da Milano a Devezas in Portogallo.  
Tariffa: "A" da 10 cent.

Bollo dell'ambulante Lyon a Marseille.





**Mill. 84 06.06.1885 – 31.12.1903**

15 agosto 1885  
Da Livorno a Montevideo in Uruguay.  
Tariffa: "B" da 15 cent.

Annullo duplex.

**Mill. 84 06.06.1885 – 31.12.1903**

27 giugno 1896  
Da Padova a Parigi.  
Tariffa da 10 + 25 cent. (racc.)

Annullo numerale a sbarre.  
Uso raccomandato.

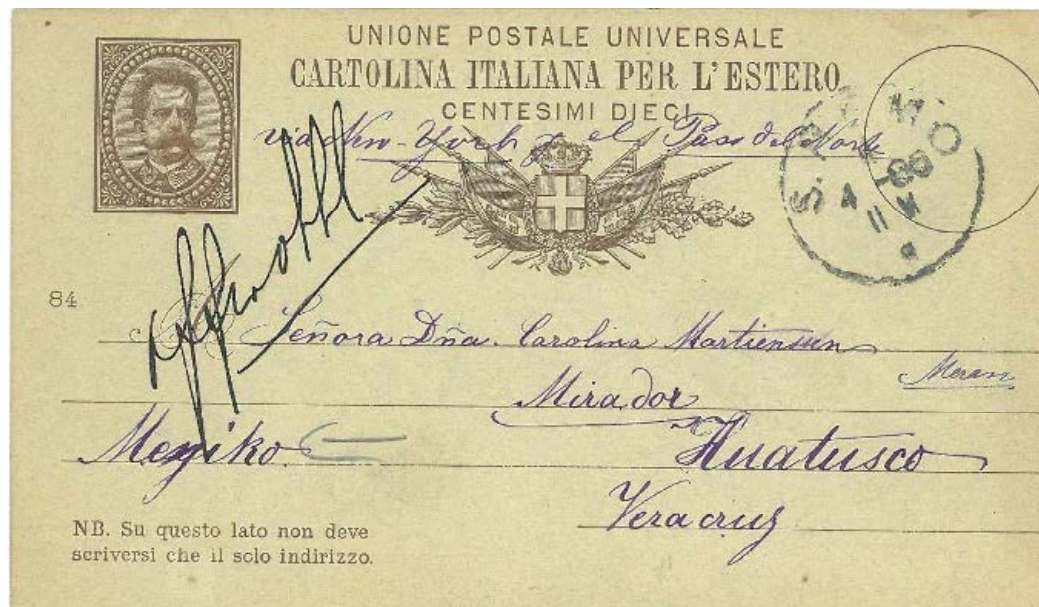

**Mill. 84 06.06.1885 – 31.12.1903**

4 aprile 1886  
Da S. Remo a Huatusco in  
Messico.  
Tariffa: "B" da 15 cent.

Cartolina postale sicuramente  
mai inviata a seguito del  
richiamo dell'impiegato postale  
all'affrancatura obbligatoria.



**Mill. 84 06.06.1885 – 31.12.1903**

28 maggio 1887  
Da Brindisi a Suez in Egitto.  
Tariffa: "A" da 10 cent

Cartolina postale imbucata sul Piroscapo postale dall'Egitto. Bollo di transito di Alessandria d'Egitto.

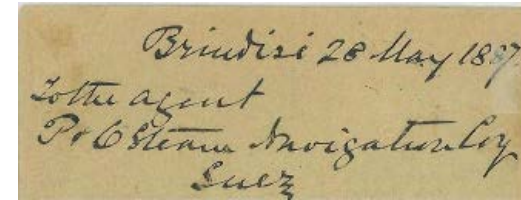

**Mill. 84 06.06.1885 – 31.12.1903**

24 gennaio 1886  
Da Genova a Hamburg.  
Tariffa: "A" da 10 cent.

Fantastica riproduzione al verso del porto di Genova.

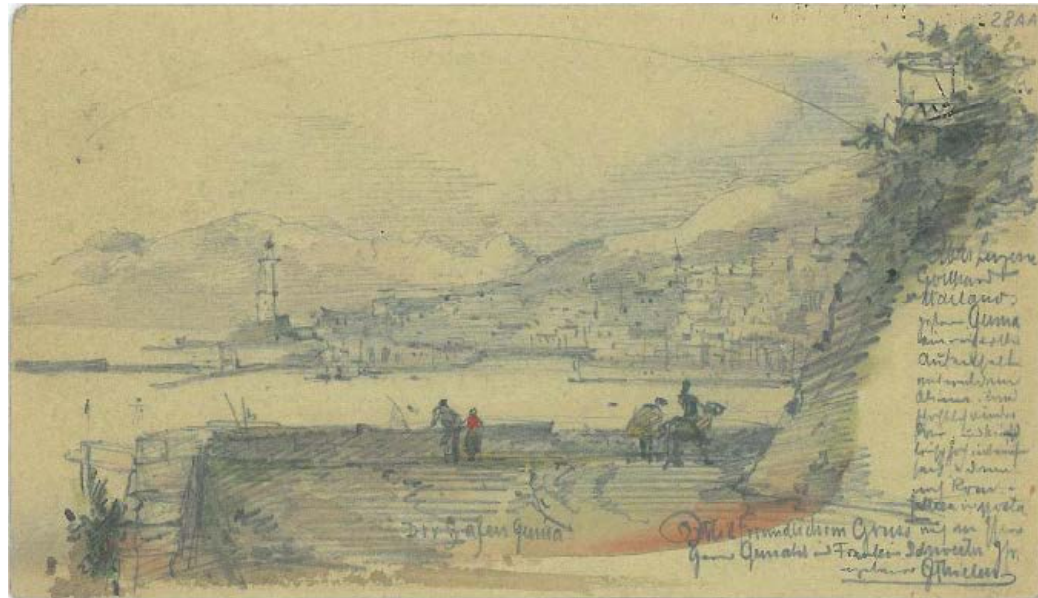

**Mill. 86 29.06.1886 – 31.12.1903**

4 maggio 1888  
Da Livorno a Norimberga.  
Tariffa: "A" da 10 cent.

Al verso stampa della vignetta del GRAND HOTEL di Livorno.





Mill. 86 29.06.1886 – 31.12.1903

17 luglio 1887  
Da Palermo a Città del Mexico.  
Tariffa: "B" da 15 cent.

Bollo di transito di New York. Segni di tassazione in quanto applicata erroneamente la tariffa da 10 cent.

Mill. 86 29.06.1886 – 31.12.1903

8 aprile 1887  
Da Padova a Palmira in Colombia.  
Tariffa: "B" da 15 cent.

Bollo di transito di Panama.



Mill. 86 29.06.1886 – 31.12.1903

1 dicembre 1887  
Da Napoli a Hong Kong.  
Tariffa: "B" da 15 cent.

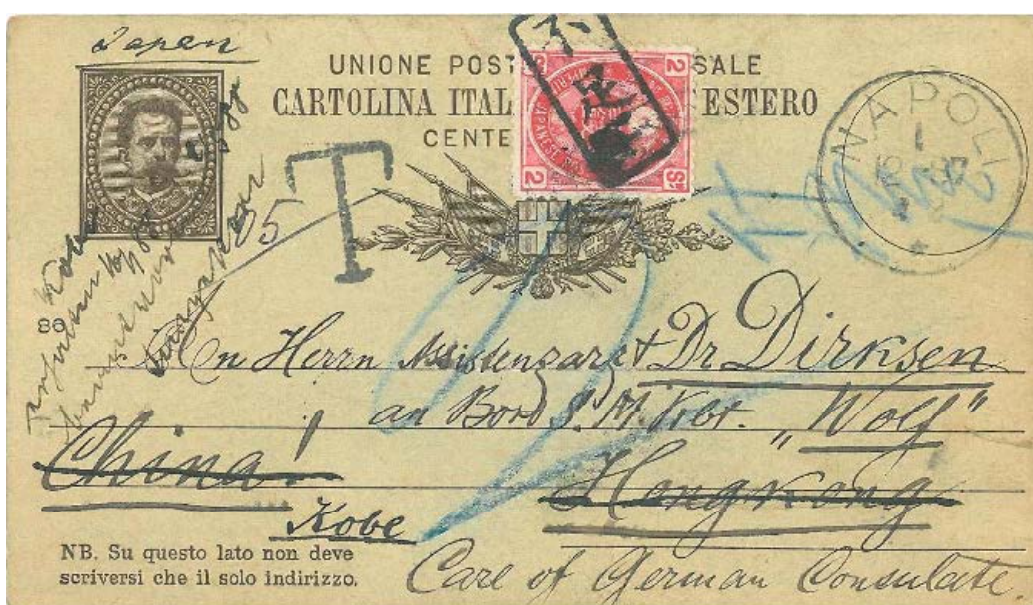

Da Hong Kong, per la variazione di indirizzo del destinatario, viene inoltrata a Kobe in Giappone dove arriva il 16 gennaio. All'arrivo viene applicato un segnatasse da 2 S. in quanto applicata erroneamente la tariffa da 10 cent.



**Mill. 87 25.05.1887 – 31.12.1903**

30 gennaio 1888  
Da Palermo a Lubeck.  
Tariffa: "A" da 10 cent.

Inviata con i PIROSCAFI POSTALI INTERNO. Arrivo a Napoli il 31 gennaio per l'inoltro via terra fino alla destinazione finale.

**Mill. 87 25.05.1887 – 31.12.1903**

21 dicembre 1888  
Da Bari a Pressburg o Pozsony odierna Bratislava in Slovacchia.  
Tariffa: "A" da 10 cent. + 25 cent. (racc.)

Usò raccomandato.



**Mill. 87 25.05.1887 – 31.12.1903**

11 maggio 1887  
Da Firenze alle Isole Falkland.  
Tariffa: "B" da 15 cent.

Colore verde.  
Bolle di transito di Londra e di New York. Qui, sicuramente per un errore delle poste locali viene inviato alla corretta destinazione previo bollo di MISSENT TO NEW YORK.





**Mill. 87 25.05.1887 – 31.12.1903**

10 marzo 1888  
Da Venezia a Singapore.  
Tariffa: "B" da 15 cent.

Colore turchese.  
Annullo duplex.

**Mill. 87 25.05.1887 – 31.12.1903**

15 maggio 1888  
Da Pisa a Buenos Aires in Argentina.  
Tariffa: "B" da 15 cent.

All'arrivo viene tassato con bollo per 4 cent. in quanto applicata erroneamente la tariffa "A" da 10 cent.



**Mill. 88 26.10.1888 – 31.12.1903**

28 maggio 1889  
Da Milano a Barbados.  
Tariffa: "B" da 15 cent.

Bolli di transito di Londra.





**Mill. 88 26.10.1888 – 31.12.1903**

8 ottobre 1889  
Da Maniago a Jassy in Romania.  
Tariffa: "A" da 10 cent.

Al verso applicate 2 marche da bollo a titolo di imposta sulla quietanza.



**Mill. 88 26.10.1888 – 31.12.1903**

17 luglio 1887  
Da Bologna a Bangalor in India.  
Tariffa: "B" da 15 cent.

Inoltro per la via di Brindisi. Rifiutata dal mittente. Segni di tassazione in quanto applicata erroneamente la tariffa "A" da 10 cent. Interessante insieme di bolli, in particolare Overland Postage e Sea Post Office.



**RE UMBERTO I: 10 + 10 c. Cartolina postale U.P.U. per l'estero. Francobollo senza valore. Stemma con corona e imbandierato con collare dell'Annunziata. Cartoncino verde. La risposta con valore e con perforazione in alto F.to 138x80+80. Disegno ed incisione: Lodovico Bigola e Enrico Repettati. R.D. 22.12.1881 e 25.1.1883. 01.01.1882 – 31.12.1903**



29 gennaio 1901  
Da Treviso a Budapest.  
Tariffa da 10 cent.

Parte domanda.



18 gennaio 1899  
Da Gibilterra a Napoli.  
Tariffa da 10 cent.

Parte risposta.

31 dicembre 1893  
Da Torino a Vienna.  
Tariffa: da 10 cent.

Parte domanda.  
Usò raccomandato.

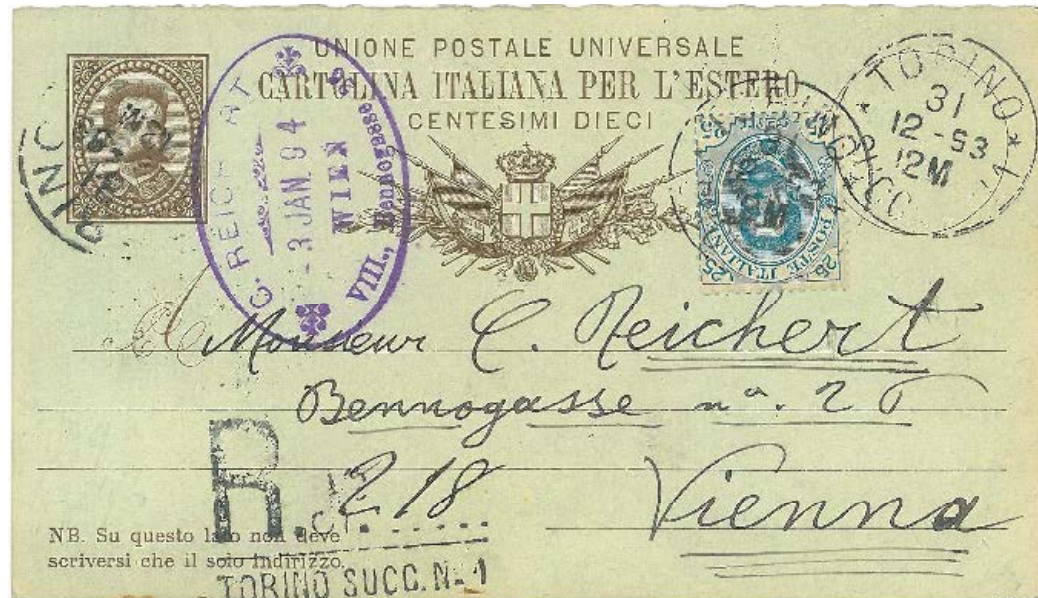

31 dicembre 1895  
Da Firenze a Parigi.  
Tariffa: da 10 cent. + 25 cent. (racc.)

Parte risposta.  
Annullo nominale a sbarre.  
Usò raccomandato.



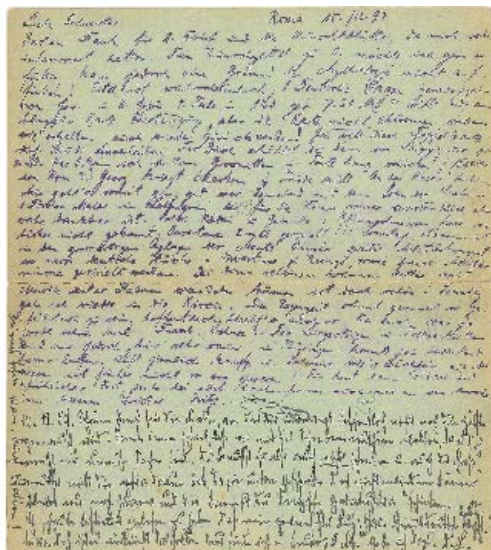

16 dicembre 1897

Da Roma a Potsdam in Germania.

Tariffa: da 10 cent.

Parte risposta ancora unita alla domanda entrambe usate.

Il mittente ha furbescamente scritto anche al verso della parte risposta e pertanto la cartolina, doveva essere tassata.



**RE UMBERTO I: 10 c e 15 + 15 c. Cartolina postale U.P.U. per l'estero. Francobollo senza valore. Cartoncino grigio. F.to 138x80. Disegno ed incisione: Lodovico Bigola e Enrico Repettati. R.D. 22.12.1881 e 25.1.1883. 01.03.1883 – 31.08.1893**

21 aprile 1992

Da Roma a Temuka in New Zealand

Tariffa: "B" da 15 cent.

Bolli di transito di Auckland e Christchurch.



17 aprile 1890

Da Venezia a Loanda (Angola).  
Tariffa: "B" da 15 cent. + 25 cent.  
(racc.)

Uso raccomandato.

Bolli di transito di London e di Lisboa.  
Da Loanda viene respinta al mittente.  
Bollo a targhetta di Venezia ferrovia  
di cambio coll'estero. Questo bollo  
speciale veniva apposto sulle  
raccomandate provenienti da oltre  
confine.



14 dicembre 1885

Da Torino a Sebenico attuale Croazia  
Tariffa: "A" da 10 cent.

Utilizzata per la corrispondenza per  
un paese Europeo per il quale era in  
vigore la tariffa "A" da 10 cent.

25 giugno 1890

Da Cernusco Lombardone a Chicago  
Tariffa: "A" da 10 cent.

Parte domanda.

Utilizzata per la corrispondenza per  
gli Stati Uniti di America per i quali  
era prevista la tariffa "A" da 10 cent.  
Annullo di collettoria ottagonale.





6 agosto 1893  
Da Negri Sembilan in Malesia a  
Pistoia.  
Tariffa: "B" da 15 cent.

Parte risposta.  
Bolle di transito di Malacca e  
Singapore.

22 agosto 1893  
Da New Orleans a Genova  
Tariffa: "A" da 10 cent.

Parte risposta.  
Utilizzata per la corrispondenza per  
gli Stati Uniti di America per i quali  
era prevista la tariffa "A" da 10  
cent.



16 dicembre 1890  
Da Parigi a Firenze.  
Tariffa: "A" da 10 cent.



Parte risposta.  
Utilizzata per la corrispondenza per  
un paese Europeo per il quale era in  
vigore la tariffa "A" da 10 cent.



19 settembre 1892  
Da Boston a Roma.  
Tariffa: "A" da 10 cent.

Parte risposta.  
Invio a Roma e da qui per la  
variazione d'indirizzo del  
destinatario, rinviata a Genova.  
Utilizzata per la corrispondenza  
per un paese Europeo per il  
quale era in vigore la tariffa "A"  
da 10 cent.

25 gennaio 1897  
Da Napoli ad Aube in Francia.  
Tariffa: "A" da 10 cent. + 25 cent.  
(racc.)

Uso raccomandato.  
Parte risposta nuova ancora unita.



6 agosto 1893  
Da Pesaro a San Stefano in Egitto

Parte risposta ancora unita nuova.  
La cartolina postale è stata erroneamente inoltrata dall'addetto postale al Santo Stefano Ventotene anziché San Stefano in Egitto, dove comunque giunge il 13 agosto. Il mittente ha compilato entrambe le parti. Ha, di fatto, sprecato ben 10 centesimi.



**RE UMBERTO I: 10 c. cartolina postale per l'estero. Francobollo a destra. Cartolina per l'estero. Tre righe d'indirizzo più una quarta di richiamo in basso a sinistra con (a).....). Cartoncino verde. F.to 140x80. Disegno: Lodovico Bigola. Stampa tipografica. R.D. 20.6.1889 n° 6152. 07.10.1889 – 31.12.1903. Mill. 89 e 90**



**Mill. 89**

13 aprile 1891

Da Venezia a Rovigno nell'attuale  
Croazia.

Tariffa: "A" da 10 cent.

Bollo in corsivo di PIROSCAFI  
LAGUNARI e bollo di transito di  
Trieste.

**Mill. 89**

17 febbraio 1891

Da Genova a Hong Kong.

Tariffa: "B" da 15 cent.



**Mill. 89**

13 giugno 1892

Da Firenze a Gera.

Tariffa: "A" da 10 cent. + 25 cent.  
(racc.)

Annullo nominale a sbarre.  
Uso raccomandato.



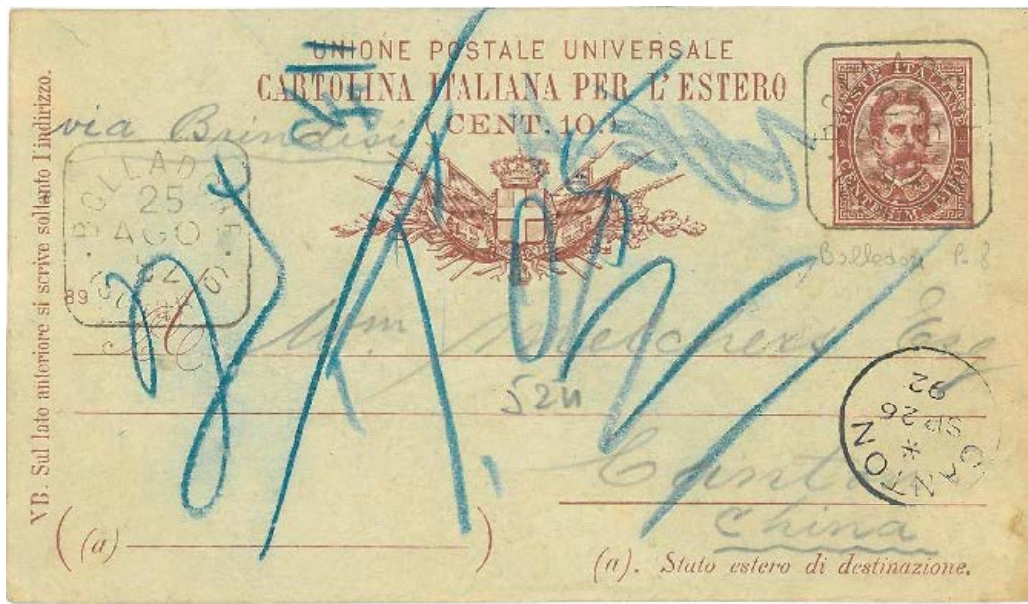

**Mill. 89**

25 agosto 1892  
Da Bolladore a Canton in Cina.  
Tariffa: "B" da 15 cent.

Segni di tassazione in quanto applicata erroneamente la tariffa "A" da 10 cent.

Annullo di collettoria quadrato.  
Inoltro per la via di Brindisi.

**Mill. 90**

23 giugno 1890  
Da Milano a Ginevra in Svizzera.  
Tariffa: "A" da 10 cent.

Adesivo dell'Hotel Biscione di Milano.



**Mill. 90**

8 novembre 1890  
Da Roma a Demerara nella Guyana Inglese.  
Tariffa: "B" da 15 cent.

Bolli di transito di London e di Georgetown.



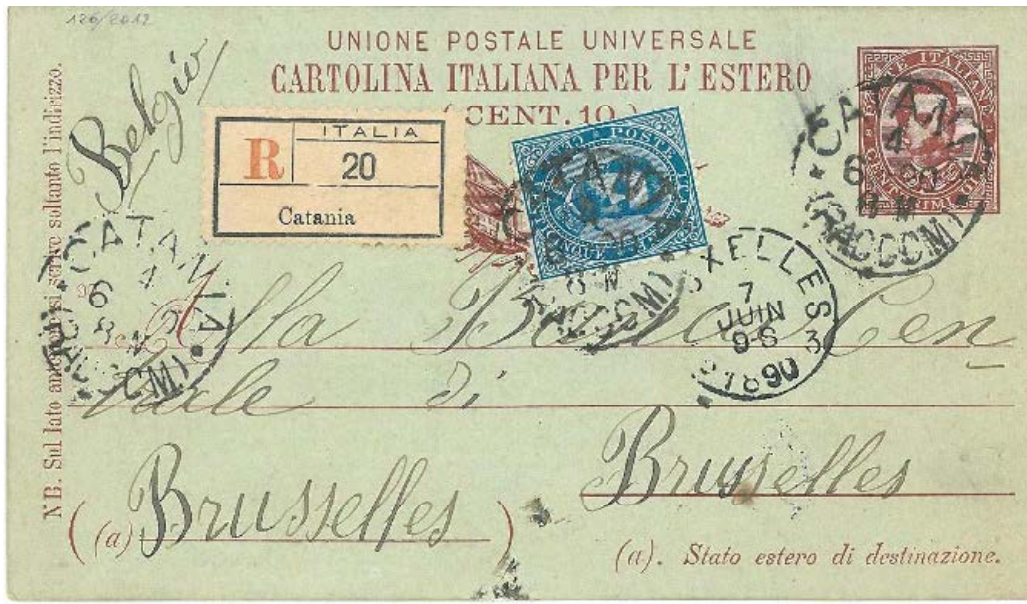

**Mill. 90**

4 giugno 1896  
Da Catania a Bruxelles.  
Tariffa: da 10 cent. + 25 cent. (racc.)

Uso raccomandato

**Mill. 90**

1 novembre 1890  
Da Venezia a Villach.  
Tariffa: da 10 cent.

Perfin Fischer & Rwhsteiner.



**Mill. 90**

5 maggio 1891  
Da Roma a Tokio in Giappone.  
Tariffa: "B" da 15 cent.

Tassata con un segnatasse di 2 S. in quanto applicata erroneamente la tariffa "A" da 10 cent.

**RE UMBERTO I: 10 c. cartolina postale per l'estero. Francobollo a destra. Quattro righe d'indirizzo più una quinta di richiamo in basso a sinistra con (a.....) per stato di destinazione. Cartoncino verde. F.to 140x80. 10.04.1891 – 31.12.1903**



30 ottobre 1891  
Da Venezia a Il Cairo in Egitto.  
Tariffa: "A" da 10 cent.

Annullo nominale a sbarre.

14 maggio 1892  
Da Torino a Bangkok, attuale  
Thailandia.  
Tariffa: "B" da 15 cent.



6 marzo 1892

Da Napoli a St. John's in  
Terranova in Canada.  
Tariffa: "A" da 10 cent.



Altra destinazione oltreoceano  
per dove era prevista la tariffa  
"A" come per gli stati Uniti di  
America.



17 gennaio 1892  
Da Forlì a Berlino.  
Tariffa: "A" da 10 cent. + 25 cent.  
(racc.)

Uso raccomandato.

15 maggio 1893  
Da Gallarate a Berlino.  
Tariffa: "A" da 10 cent. + 5 cent.  
(campione s.v.)

Applicato un fr.llo da 5 cent. per integrare la tariffa di campione senza valore.



(a). Stato estero di destinazione.



18 settembre 1892  
Da Genova a Tunisi.  
Tariffa: "A" da 10 cent.

All'arrivo a Tunisi, per la variazione dell'indirizzo del destinatario la cartolina fu rispedita a Sfax applicando un fr.llo tunisino da 5 c. come prevedeva la tariffa per la spedizione.



30 gennaio 1892  
Da Bordighera ad Aden.  
Tariffa: "B" da 15 cent.

Segni di tassazione in quanto applicata erroneamente la tariffa "A" da 10 cent.

25 aprile 1892  
Da Siena a Santos in Brasile.  
Tariffa: "B" da 15 cent.

All'arrivo applicati 8 segnatasse per la tassazione in quanto la tariffa "B" era da 15 cent..  
Annullo nominale a sbarre.



17 agosto 1891  
Da Genova a Porto Said in Egitto.  
Tariffa: "A" da 10 cent.

Da Porto Said, per la variazione del destinatario, la cartolina postale viene rinviata ad Adelaide in Australia dove arriva il 25 settembre e da qui a Melbourne dove, finalmente, arriva il 28 successivo.

Da evidenziare che la cartolina ha viaggiato con tariffa da 10 cent., ma visto il rinvio in Australia, doveva essere affrancata con ulteriori 5 cent..

RE UMBERTO I: 10 + 10 c. cartolina postale per l'estero. Francobollo ovale a destra. Stemma piccolo. Cartolina per l'estero. Cartoncino verde. La risposta con perforazione in alto. Disegno: cornice incisa da Enrico Repettati sull'effigie di Lodovico Bigola. R.D. 23.7.1893 e R.D. 3.7.1902 n.295. 30.03.1900 – 31.12.1903



30 gennaio 1903  
Da Roma a Jafflong nell'odierno  
Bangladesh.  
Tariffa: da 10 cent.

Parte domanda.

11 gennaio 1904  
Da Hankow in Cina a Milano.  
Tariffa: da 10 cent.

Parte risposta.  
Rare le risposte dai paesi asiatici.



19 maggio 1901  
Da Vallombrosa a Belgrado.  
Da Belgrado a Vallombrosa.  
Tariffa: da 10 cent.



Parte risposta ancora unita alla parte domanda entrambe usate.



21 marzo 1903  
Da Torino a Santos in Brasile.  
Tariffa: da 10 cent.

Utilizzata la parte risposta con la parte domanda nuova ancora unita. Curiosa cucitura con un filo forse nel tentativo di non far leggere il testo.



15 settembre 1900  
Da Resiutta (UD) a Mergelstetten  
in Germania.  
Tariffa: da 10 cent. + 25 cent.  
(racc.)

Uso raccomandato.



29 settembre 1902  
Da Venezia a Vienna  
Tariffa: da 10 cent. + 25 cent.  
(racc.)

Uso raccomandato.

Arrivo a Vienna l'1 ottobre e rinvio a Venezia dove arriva il 2 ottobre. Dopo la giacenza all'ufficio postale viene riconsegnata all'albergo il 16 dicembre e da qui rispedita a Milano il 27 dicembre. Arrivo all'albergo di Milano il 28 e rinviata immediatamente a Nizza, dove finalmente arriva il 29 successivo.





8 ottobre 1914  
Da Corbezzoli a Berna in Svizzera.  
Tariffa: da 10 cent. + 30 cent.  
(espr.)

Parte domanda.  
Usa espresso.

Re Vittorio Emanuele III: 10 + 10 c. cartolina postale per l'estero. Tipo "floreale". Cartoncino verde. La cartolina non reca il millesimo. Disegno Giuseppe Cellini, incisione Alberto Repettati. R.D. 3.7.1902 n°295. 13.05.1904 – 01.01.1931

29 luglio 1908  
Da Genova a Port Alfred in Sud  
Africa.  
Tariffa: da 10 cent.

Parte domanda.

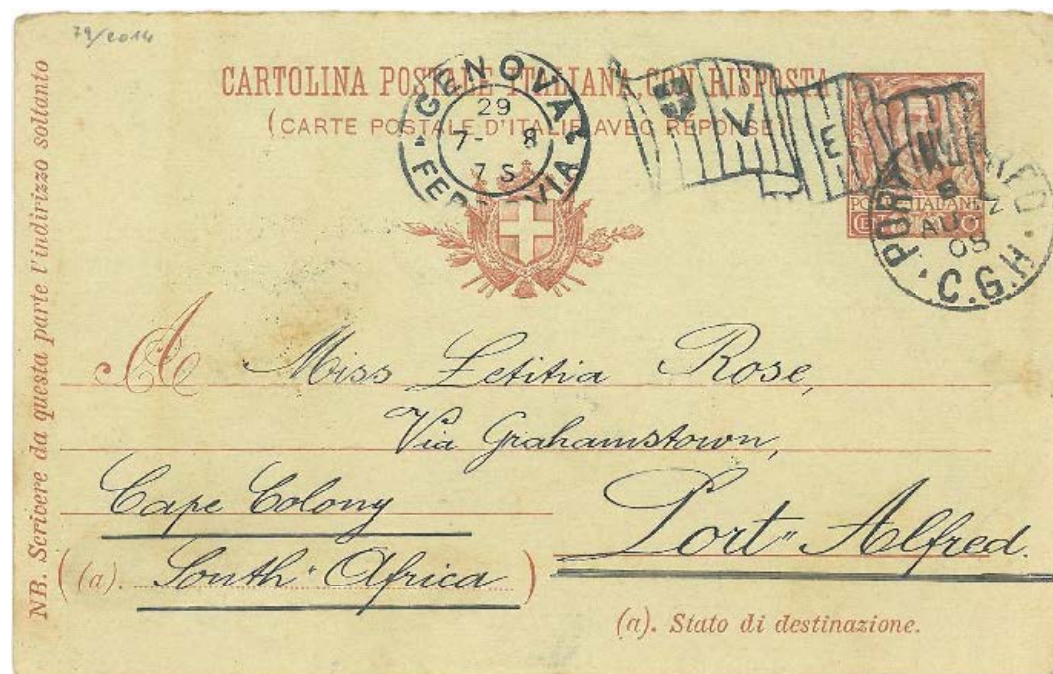

Cover for the book by J. F. Chapman  
 sent via parcel, one of the  
 parcels sent me 4/- 8/- you  
 will amount to £1.16.0 & the  
 you that a set of the current stamps  
 in reply to yours. Very  
 Yours  
 Gibraltar 17<sup>th</sup> March 1905

9 marzo 1905  
 Da Milano a Gibilterra.  
 Da Gibilterra a Milano.  
 Tariffa: da 10 cent.

Parte risposta ancora unita alla  
 parte domanda, entrambe usate.

NB. Scrivere da questa parte l'indirizzo soltanto

CARTOLINA POSTALE ITALIANA CON RISPOSTA  
 (CARTE POSTALE D'ITALIE, AVEC RÉPONSE)

To the Postmaster General of  
 (a) Gibraltar Gibraltar  
 (a). Stato di destinazione.

NB. Scrivere da questa parte l'indirizzo soltanto

CARTOLINA POSTALE ITALIANA CON RISPOSTA  
 (CARTE POSTALE D'ITALIE, AVEC RÉPONSE)

To the Postmaster General of  
 (a) Milano Milano  
 (a). Stato di destinazione.



12 maggio 1909  
Da Londra a Venezia.  
Tariffa: da 10 cent.

Parte risposta.  
All'arrivo, per la variazione dell'indirizzo del destinatario, la cartolina postale viene inviata a Gmunden in Austria.

30 gennaio 1904  
Da Livorno a Berlino.  
Tariffa: da 10 cent. + 25 cent.  
(racc.)

Parte domanda.  
Usò raccomandato.





11 ottobre 1911  
Da Venezia a Liegi in Belgio.  
Tariffa: da 10 cent. + 25 cent.  
(racc.) + 25 cent. (A.R.)

Parte domanda.  
La cartolina è stata affrancata  
anche con la sopratassa dell'avviso  
di ricevimento.  
Rarissimo uso.

19 agosto 1916  
Da Venezia a Zurigo.  
Tariffa: da 10 cent. + 25 cent.  
(racc.) + 30 cent. (espr.)

Parte domanda.  
Uso espresso-raccomandato.



1 novembre 1904

Da Castello sopra Lecco a Bahia Blanca  
in Argentina.

Tariffa: da 10 cent.

Cartolina speciale emessa con un'apposita  
autorizzazione ministeriale.



23 agosto 1905

Da Milano a Vand in Svizzera.

Tariffa: da 10 cent. + 30 cent.

(espr.)

Parte domanda.

Usò espresso.



**Re Vittorio Emanuele III: 10 + 10 c. cartolina postale per l'estero. Francobollo tipo Leoni e con effigie di profilo. Righe di indirizzo a tutta facciata. Cartoncino verde. Cartolina per l'estero. Sulla domanda e sulla risposta c'è il francobollo rosso da 10 c. Stampa tipografica. Disegno di Nestore Leoni e incisione di Alberto Repettati. R.D. 5.4.1906 n° 148. Si segnala l'esaurimento fin dal 1910 circa. 19.04.1909 – 01.01.1931**



29 dicembre 1913  
Da Napoli a Santos in Brasile.  
Tariffa: da 10 cent.

Parte domanda.

10 giugno 1909  
Da Volterra a Tiflis in Russia.  
Tariffa: da 10 cent.

Parte risposta nuova ancora unita.





23 maggio 1914  
Da Swakopmund, attuale Namibia,  
a Milano.  
Tariffa: da 10 cent.

Parte risposta.

Re Vittorio Emanuele III: 10 + 10 c. cartolina postale per l'estero. Francobollo tipo Leoni e con effigie di profilo. Divisione centrale e quattro righe di indirizzo a destra. Millesimo a sinistra. Cartolina per l'estero. Sulla domanda e sulla risposta c'è il francobollo rosso da 10 c.. La cartolina fu creata in seguito al cambiamento delle norme postali stabilito dal Congresso UPU di Roma del 1906 in base al quale anche la parte anteriore sinistra della cartolina era utilizzabile per comunicazioni. Cartoncino verde. Stampa tipografica. Disegno di Nestore Leoni e incisione di Alberto Repettati. R.D. 18.6.1908 n° 494. 28.12.1917 – 01.01.1931

Mill. 08

8 giugno 1916  
Da Chambéry in Francia a  
Viareggio.  
Tariffa: da 10 cent.

Parte risposta.

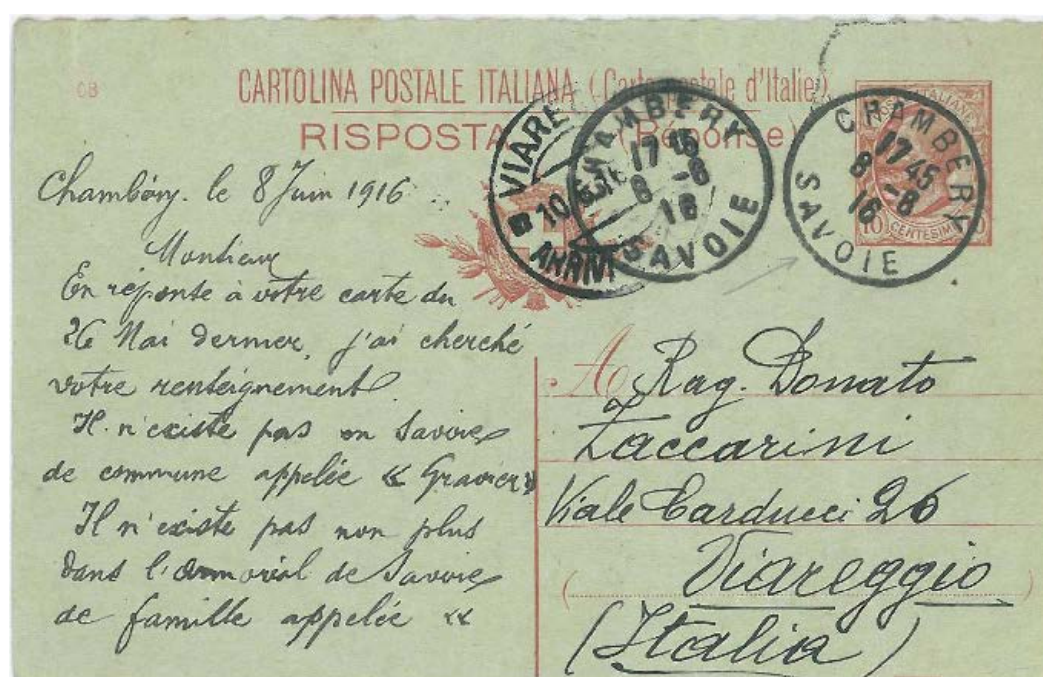

Mill. 08

27 aprile 1910  
Da Napoli a Balangoda, ora  
attuale Sri Lanka.  
Tariffa: da 10 cent.

Parte risposta nuova ancora  
unita.

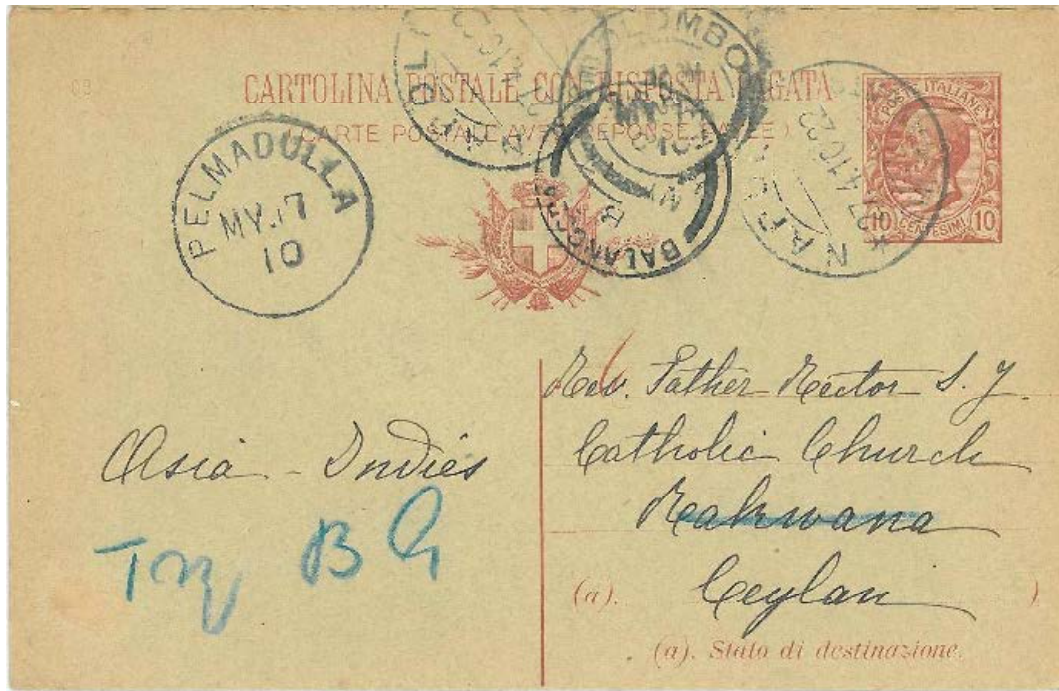

Mill. 08

16 ottobre 1917  
Da Firenze a Paris.  
Tariffa: da 10 cent. 25 cent. (racc.)

Uso raccomandato.





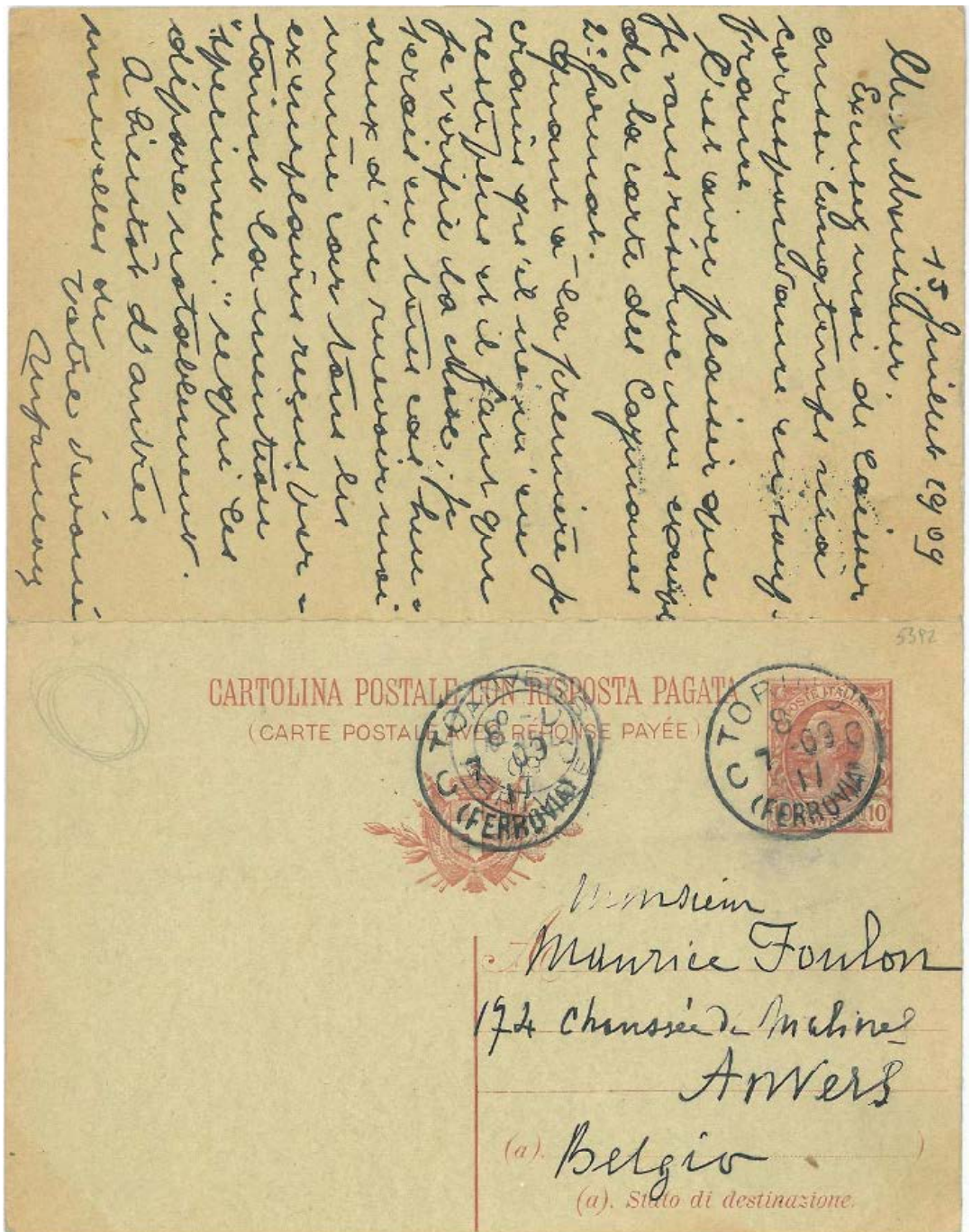

Mill. 08/s.m.  
 8 luglio 1903  
 Da Torino a Anversa  
 Da Anversa a Torino

Cartolina usata per entrambi le parti ancora unita. Varietà senza millesimo nella parte domanda.





Mill. 17

24 marzo 1918  
Da Maratea per un prigioniero di guerra in Germania.  
Tariffa: da 10 cent.

Inoltro a mezzo della Croce Rossa.  
Parte domanda.

**Re Vittorio Emanuele III: 10 + 10 c. Cartolina per l'estero. Leoni millesimo 18 sotto lo stemma. Cartoncino verde. Tre righe per l'indirizzo più una per il richiamo (a)..... e sotto ancora (a) stato di destinazione. 04.07.1918 – 01.01.1931**

24 novembre 1918  
Da Milano a Berna in Svizzera.  
Tariffa: da 10 cent.

Parte domanda.





14 agosto 1919  
 Da Pouebrady, attuale repubblica  
 Ceca, a Busto Arsizio.  
 Tariffa: da 10 cent.

Parte risposta.

20 aprile 1921  
 Imbucata a bordo della Regia  
 nave Aquileia - Paquebot Port  
 Said a Dresden in Germania  
 Tariffa: 40 cent.

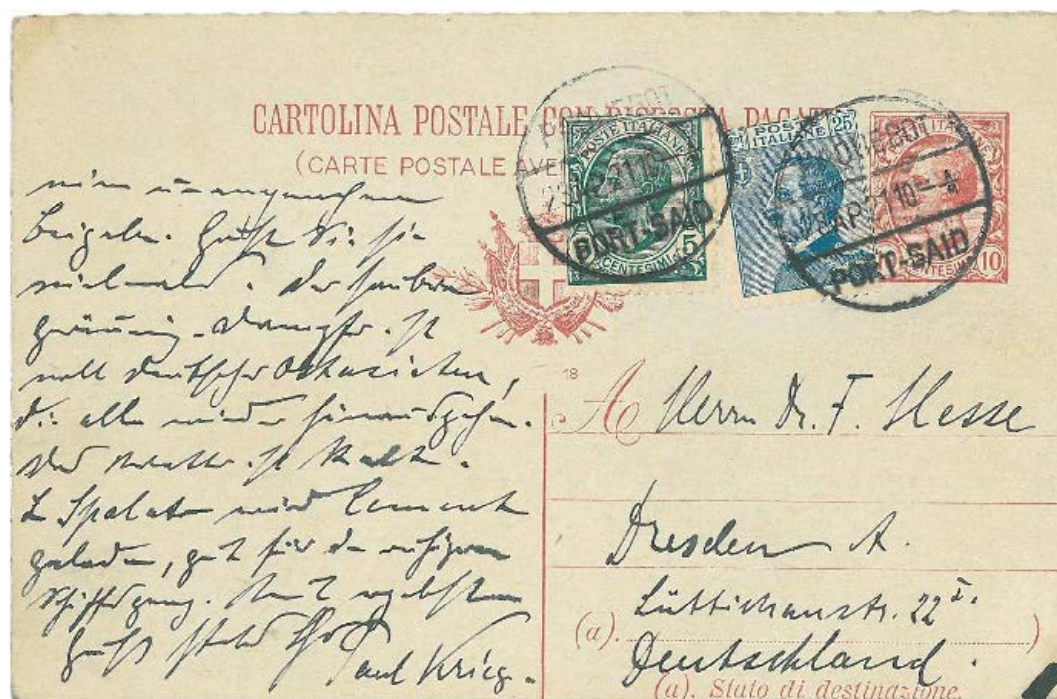

Parte domanda.

La Bord der "Aquileia" zur Regia Nave Aquileia.  
 Dresden A.  
 20. IV. 21



23 luglio 1920  
Da Bologna a Gand.  
Tariffa: da 10 cent. 25 cent. (racc.)

Parte risposta nuova ancora unita.  
Uso raccomandato.

12 ottobre 1922  
Da Munster in Germania a  
Mucinasso.  
Tariffa: da 50 cent.

Parte risposta.





1 giugno 1920  
Da Genova a Erlenbach in Svizzera.  
Tariffa: da 10 cent. + 30 cent.  
(espresso)

Parte risposta usata come  
domanda. Uso espresso.

7 aprile 1920  
Da Forlì a Sebenico, ora attuale  
Croazia.  
Tariffa: da 10 cent.

Parte domanda.  
Applicato erroneamente un fr.llo  
da 5 cent. Infatti dal 1° marzo 1919  
la tariffa per l'interno era passata a  
15 cent, mentre per l'estero rimase  
a 10 cent. creando confusione tra  
gli utenti per la tariffa da adottare  
per gli invii all'estero.





7 aprile 1921  
 Annullo di posta militare 25 a  
 Altstätten in Svizzera.  
 Tariffa: da 40 cent.

Parte domanda.  
 Tassata in quanto la tariffa era  
 variata dal 1° febbraio.

14 maggio 1919  
 Da Torino ar Maredret Sosoye in  
 Belgio.  
 Tariffa: da 10 cent.

Parte risposta nuova ancora unita.  
 Testo pubblicitario della tipografia  
 pontificia.

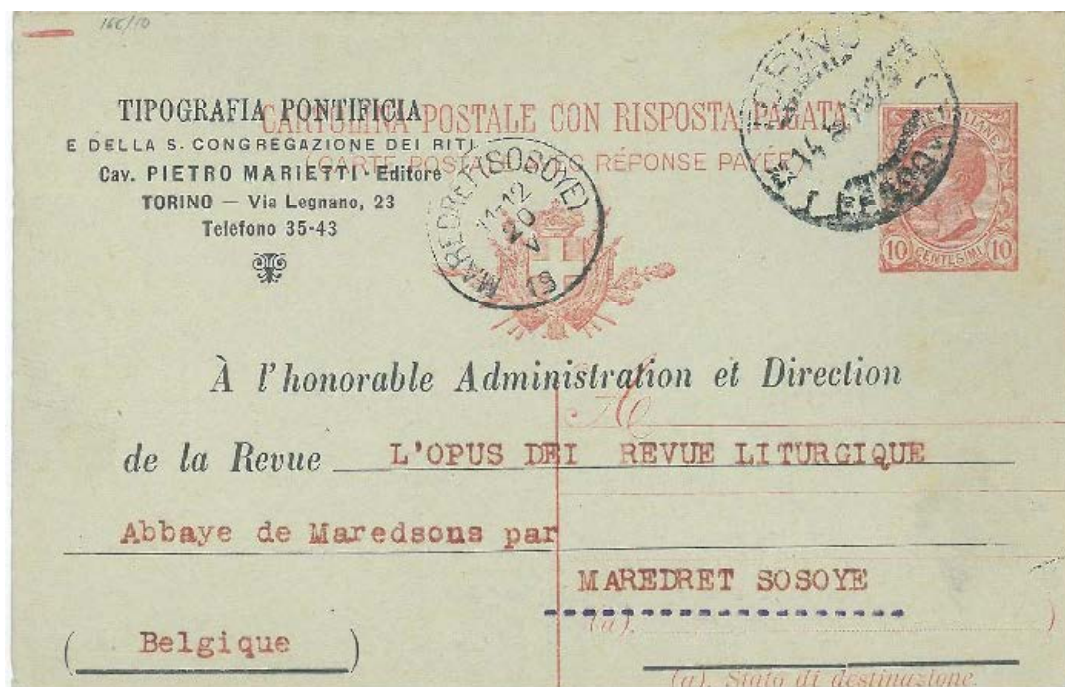
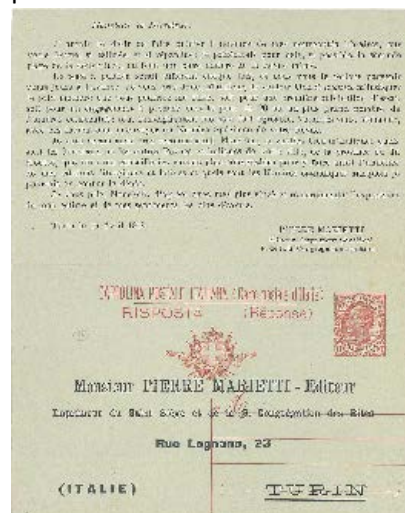



13 giugno 1920  
Da Trieste a Philadelphia in U.S.A..  
Tariffa: da 10 cent.

Parte risposta usata come  
domanda.

1 febbraio 1921  
Da Chiasso a Genova.  
Tariffa: a 40 cent.

Parte risposta.  
Affrancatura addizionale ottenuta  
con l'applicazione di un fr. llo  
svizzero da 5 cent. e un altro da 10.  
Infatti proprio quel giorno la tariffa  
per le cartoline postali inviate  
all'estero passa da 10 cent. a 40  
cent.





29 novembre 1918  
Da Torino a La Fayette negli U.S.A..  
Tariffa: da cent.

Parte risposta usata come domanda. Cifre del datario dell'annullo rovesciate.

14 settembre 1921  
Da Milano a Vienna.  
Tariffa: da 40 cent.

Parte risposta utilizzata come domanda.





Re Vittorio Emanuele III: 40 c. cartolina postale per l'estero. Francobollo con volto a sinistra. Cartolina per l'estero. Cartoncino verde. Stampa tipografica. Disegno Francesco Paolo Michetti e incisione Alberto Repettati. R.D. 9.10.1921 n°1416. 27.07.1923 – 01.01.1934



27 agosto 1925  
Da Chiusa d'Isarco a Dusseldorf in  
Germania.  
Tariffa: da 60 cent.

5 novembre 1923  
Da Brioni a Vienna.  
Tariffa: da 45 cent.

Applicata la tariffa di 45 cent. in  
base al trattato di Portorose.





5 settembre 1925  
Da Vienna a Milano.  
Tariffa: da 45 cent.

Applicata la tariffa di 45 cent. in base al trattato di Portorose, anche se in eccesso.

La cartolina postale è stata utilizzata come risposta. Rarissimo uso.

Re Vittorio Emanuele III: 40 + 40 c. cartolina postale per l'estero. Francobollo con volto a sinistra. Cartolina per l'estero. Cartoncino verde. Stampa tipografica. Disegno Francesco Paolo Michetti e incisione Alberto Repettati. R.D. 9.10.1921 n°1416. 14.08.1923 – 01.01.1934

6 ottobre 1923  
Da Bolzano a Vienna.  
Tariffa: da 45 cent.

Parte domanda.  
Applicata la tariffa di 45 cent. in base al trattato di Portorose.





10 ottobre 1923  
Da Torino a Parigi.  
Tariffa: da 60 cent.

Parte domanda.

20 gennaio 1926  
Da Milano a Magdeburg in  
Germania.  
Tariffa: da 75 cent.

Parte domanda.





31 agosto 1926  
Da Trieste a Vienna.  
Tariffa: da 60 cent.

Applicata la tariffa di 60 cent. in  
base al trattato di Portorose.  
Parte risposta nuova ancora unita.

18 ottobre 1931  
Da Montreux a Sestri Levante.  
Tariffa: da 75 cent.

Parte risposta.





11 agosto 1925  
 Da Corvara in Badia a Lienz in  
 Austria.  
 Tariffa: da 45 cent.

Parte risposta usata come  
 domanda.  
 Applicata la tariffa di 45 cent. in  
 base al trattato di Portorose.

Re Vittorio Emanuele III: 60 c. cartolina postale per l'estero. Francobollo con volto a sinistra. Cartolina per l'estero. Cartoncino verde. Stampa tipografica. Disegno Francesco Paolo Michetti e incisione Alberto Repettati. R.D. 23.10.1925. 03.1926 – 01.07.1942

24 dicembre 1925  
 Da Merano a Sofia in Bulgaria.  
 Tariffa: da 60 cent.





25 maggio 1925  
Da Bologna a Zurigo.  
Tariffa: da 60 cent. + 1 lira (racc)  
  
Uso raccomandato.

28 novembre 1930  
Da Milano a Zurigo.  
Tariffa: da 75 cent. + 1,50 lire  
(racc.)  
  
Uso raccomandato.

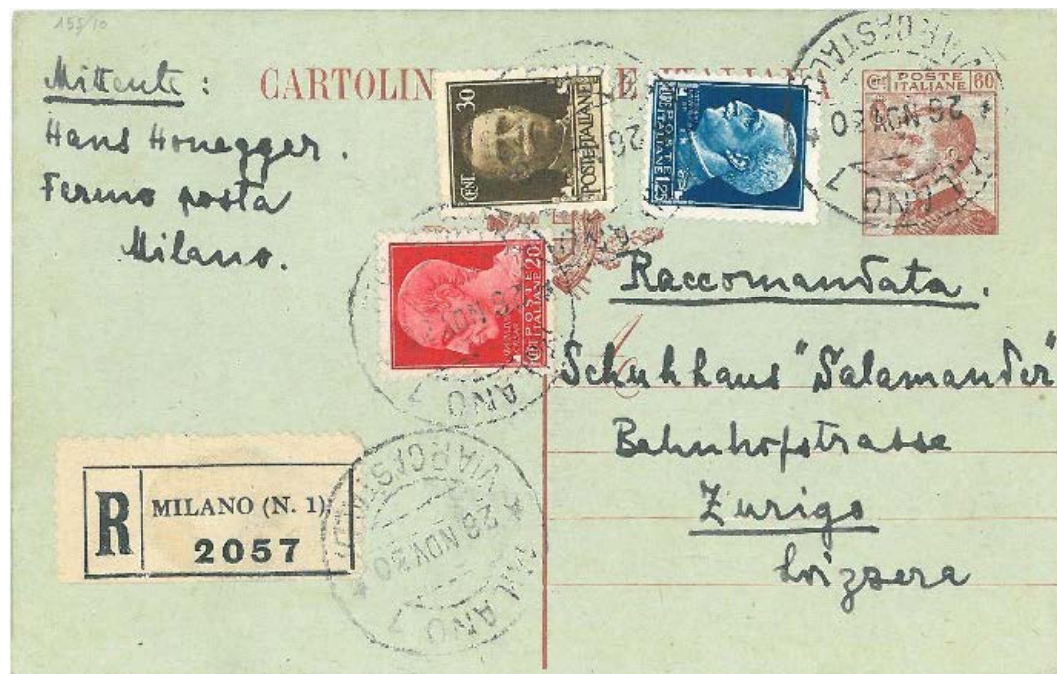



18 agosto 1933  
Da Grado a Vienna.  
Tariffa: da 60 cent. + 2,50 lire  
(espr)

Uso espresso.  
Applicata la tariffa di 60 cent. in  
base al trattato di Portorose.

2 agosto 1930  
Da Santa Cristina val Gardena a  
Berlino.  
Tariffa: da 75 cent. + 2,50 lire  
(espr)

Affrancatura addizionale per la  
sopratassa per l'espresso ottenuta  
con due valori gemelli.





31 luglio 1933  
Da Prosecco a Vienna.  
Tariffa: da 60 cent. + 75 cent. (P.A.)

Uso posta aerea.  
Applicata la tariffa di 60 cent. in base al trattato di Portorose.

6 agosto 1931  
Da Milano a Bucarest in Romania.  
Tariffa: da 75 cent.  
Fermo posta a carico del destinatario





**Re Vittorio Emanuele III: 60 + 60 c. cartolina postale per l'estero. Francobollo con volto a sinistra. Cartolina per l'estero. Cartoncino verde. Stampa tipografica. Disegno Francesco Paolo Michetti e incisione Alberto Repettati. R.D. 23.10.1925. 04.1928 – 01.07.1942**



22 ottobre 1929  
Da Taormina a Vienna.  
Tariffa: da 60 cent.  
Periodo tariffario

Parte domanda.  
Applicata la tariffa di 60 cent. in base al trattato di Portorose.

27 febbraio 1935  
Da Napoli a Il Cairo in Egitto.  
Tariffa: da 75 cent.

Parte risposta nuova ancora unita.





21 ottobre 1929  
 Da Taormina a Vienna in Austria.  
 Tariffa: da 60 cent.

Parte risposta usata come domanda. Applicata la tariffa di 60 cent. in base al trattato di Portorose.

30 gennaio 1932  
 Da Omegna in Svizzera.  
 Tariffa: da 75 cent.

Parte risposta usata come domanda.





16 aprile 1928  
Da Borken a Roma.  
Tariffa: da 75 cent.

Parte risposta.

13 maggio 1931  
Da Fiume a Ebreichsdorf.  
Tariffa: da 60 cent. + 1 lira (P.A.)

Parte risposta usata come domanda.  
Uso posta aerea.  
Applicata la tariffa di 60 cent. in base al trattato di Portorose.  
Bolli di Venezia – posta aerea e Vienna. Applicato anche un adesivo per la lotta contro la tubercolosi.



**Re Vittorio Emanuele III: 75 c. cartolina postale per l'estero. Cartolina celebrativa dell'anno X del Regime con vignette diverse a sinistra con banda orizzontale grigio scuro e con vedute di Roma. Cartolina per l'estero. Francobollo imperiale di formato da mm 19,5x25. Stemma sotto la "O" di cartolina. Cartoncino avorio. F.to 150x105. Stampa rotocalco in cartoncino leggero. R.D. 4.2.1932 n° 99. 20.01.1932 – 30.06.1946**



26 novembre 1932  
Da Montorio nei Frentani a  
Gemena nel Congo Belga.  
Tariffa: da 75 cent.

Inoltro per la via di Lisbona.

29 marzo 1946  
Da Pistoia a Parigi.  
Tariffa: da 3 lire.

Ultimi forno della tariffa da 3  
lire. Tariffa in eccesso di 5 cent.  
Raro l'uso in tariffa da 3 lire.



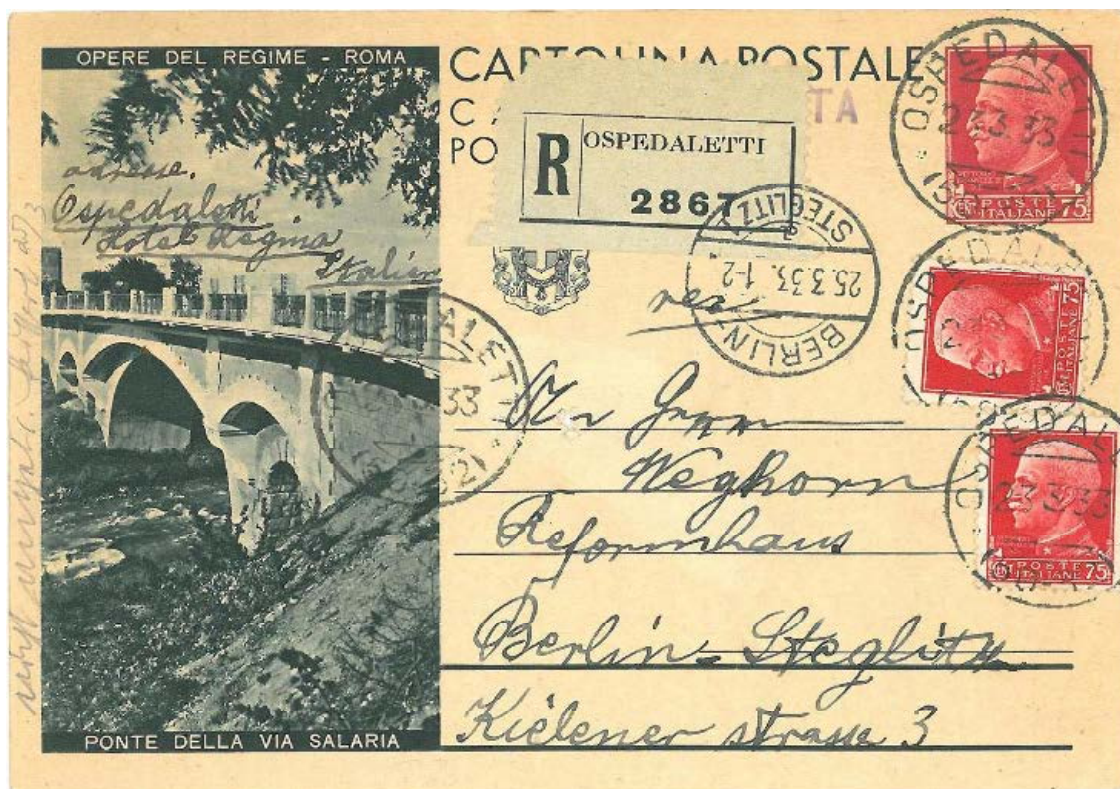

23 marzo 1933  
Da Ospedaletti a Berlino.  
Tariffa: da 75 cent. + 1,50 lire  
(racc.)

Uso raccomandato.

24 aprile 1933  
Da Merano a New York.  
Tariffa: da 75 cent. + 2,50 lire  
(espresso)

Uso espresso.

Inoltrata per la via di Genova e qui imbarcata sul "Conte di Savoia". Raro l'uso espresso su cartolina postale per l'oltremare.





16 marzo 1933  
Da Roma a Tunisi.  
Tariffa: da 75 cent. + 75 cent.  
(PA)

Uso posta aerea.

17 settembre 1937  
Da Ventimiglia a Parigi.  
Tariffa: da 75 cent.  
  
Fermo posta a carico del  
destinatario





12 giugno 1933  
Da Genova a Strasburgo.  
Tariffa: da 75 cent.

All'arrivo a Strasburgo, per la variazione dell'indirizzo del destinatario, viene spedita a Parigi, da qui rinviata a Strasburgo e da qui ritornata definitivamente al mittente. Segni di tassazione in quanto la cartolina postale era stata inviata come fermo posta con soprattassa a carico del destinatario.

**Re Vittorio Emanuele III: 75 + 75 c. cartolina postale per l'estero. Cartolina celebrativa dell'anno X del Regime con vignette diverse a sinistra con banda orizzontale rosso e con vedute di Roma. Cartolina con risposta pagata per l'estero. Francobollo imperiale di formato da mm 19,5x25. Stemma sotto la "O" di cartolina. Cartoncino avorio. F.to 150x105. Stampa rotocalco in cartoncino leggero. R.D. 4.2.1932 n° 99. 20.01.1932 – 30.06.1946**

1 maggio 1936  
Da Milano a Saint Luis in  
Francia.  
Tariffa: da 75 cent.

Parte domanda





5 novembre 1940  
Da Varsavia in Polonia a Lucca.  
Tariffa: da 75 cent.

Parte risposta.

22 settembre 1945  
Parte domanda.  
Da Montepulciano a Balerna in  
Svizzera.  
Tariffa: da 3 lire.

Uso in luogotenenza. Raro l'uso della "lupa" su questa cartolina. Le disposizioni ministeriali fin dal 9 aprile 1941, vietavano di inviare all'estero biglietti e cartoline postali con vedute del territorio italiano. Solo, successivamente, con foglio d'ordini n.112 del 18 settembre 1941, si precisò che il divieto includeva anche le cartoline con risposta da 75+75c..







30 luglio 1941  
 Da Trieste i a Monaco in  
 Germania.  
 Tariffa: da 75 cent. + 1,50 lire  
 (racc.)

Parte domanda.  
 Uso raccomandato.

1 novembre 1932  
 Da Milano a Lucerna in  
 Svizzera.  
 Tariffa: da 75 cent. + 2,50 lire  
 (espresso)

Parte domanda.  
 Uso espresso.





21 giugno 1939  
Da Roma S. Pietro a Berneck in  
Svizzera.  
Tariffa: da 75 cent. + 1,50 lire  
(racc.) + 1 lira (PA)

Parte domanda.  
Uso posta aerea e  
raccomandato.

17 giugno 1937  
Da Parigi a Roma.  
Tariffa: da 75 cent.

Parte risposta.  
Affrancatura addizionale per il  
servizio di posta aerea  
effettuata con un fr.llo francese  
da 75 c.





9 giugno 1940  
Da Birmingham nel Regno  
Unito a Trieste.  
Tariffa: da 75 cent.

Parte risposta.  
La risposta non ha avuto  
seguito in quanto il servizio  
postale era interrotto per  
l'evento bellico in corso.

11 agosto 1941  
Da Rapallo a Bangu nel Congo  
Belga.  
Tariffa: da 75 cent.

Parte risposta usata come  
domanda.  
Inoltro per la via del Portogallo.



**Re Vittorio Emanuele III: 75 c. cartolina postale per l'estero. Cartolina postale senza vignette e con testi al centro. Cartoncino avorio o grigio. R.D. 22.7.1932 n° 965. La validità della cartolina nelle RSI è fino al 14.8.1944. 1937 - 10.07.1946**



22 maggio 1940  
 Da Firenze a Curacao nel Mar  
 dei Caraibi.  
 Tariffa: da 75 cent.

Inoltro per la via di Genova e  
 indicato l'imbarco sul  
 Neptunia.

23 gennaio 1945  
 Da Roma a Zurigo in Svizzera.  
 Tariffa: da 1,50 lire.

Uso in Luogotenenza.



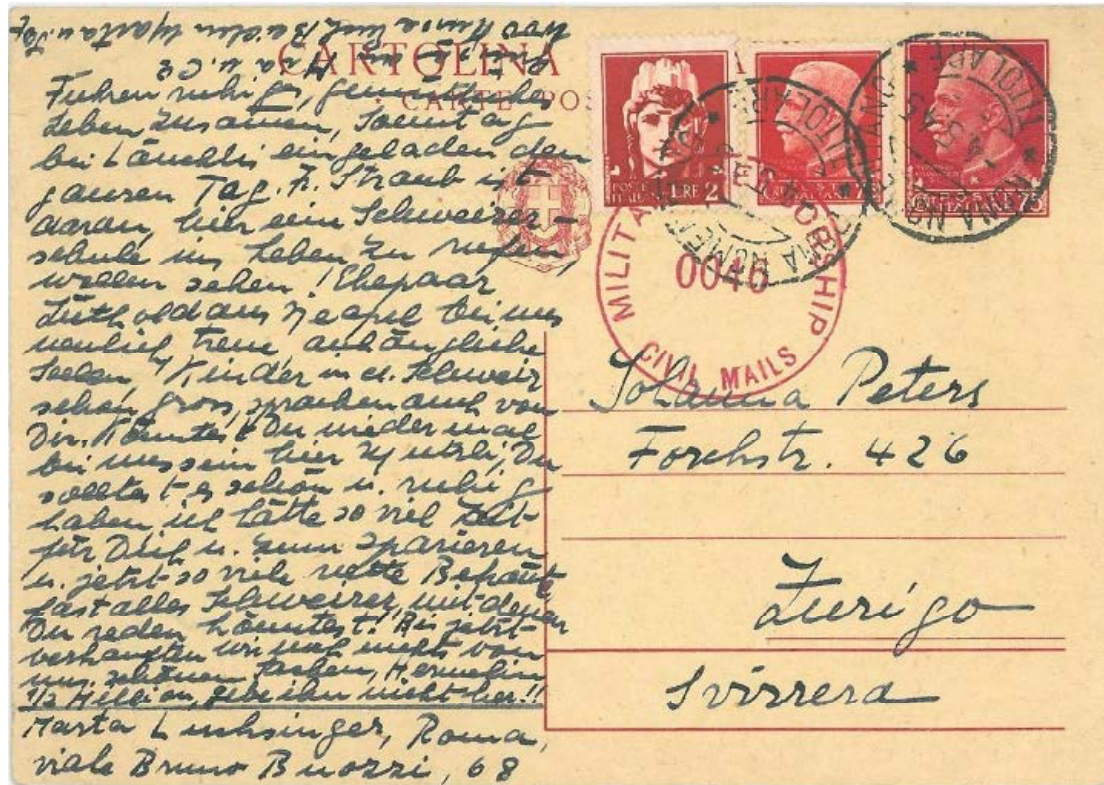

4 maggio 1945  
Da Roma a Zurigo.  
Tariffa: da 3 lire.

Usò in luogotenenza.  
Tariffa in eccesso.

2 aprile 1946  
Da Firenze a Ginevra in  
Svizzera.  
Tariffa: da 10 lire.

Usò in luogotenenza.  
Secondo giorno della tariffa da  
10 lire.





6 aprile 1944  
 Da Firenze a Biel in Svizzera.  
 Tariffa: da 75 cent. + 1,50 lire  
 (racc.)

Usato in R.S.I.  
 Uso raccomandato.

12 novembre 1943  
 Da Spalato a Praga.  
 Tariffa: da 50 cent. + 1,50 lire  
 (racc.) + 2,50 lire (espr.)  
 Uso raccomandato ed espresso.  
 Applicata la tariffa di 50 cent. in  
 base agli accordi di Vienna.





29 aprile 1941  
 Da Bergamo a Schaffhausen in Svizzera.  
 Tariffa: da 75 cent. + 1,50 lire (racc.) + 2,50 lire (espr.)  
 Uso raccomandato ed espresso.

30 gennaio 1940  
 Da Milano a Staszow in Polonia.  
 Tariffa: da 75 cent. + 2,50 lire (espr.)  
 Uso espresso.





25 agosto 1939  
 Da Napoli a Sheffield nel Regno Unito.  
 Tariffa: da 75 cent. + 2,50 lire (espr.) +1 lira (P.A.)  
 Uso espresso e in posta aerea.  
 Bolli di transito di Parigi.

27 febbraio 1940  
 Da Venezia a Grahamstown in Sud Africa.  
 Tariffa: da 75 cent. + 2,50 lire (P.A.)

Uso posta aerea.







8 agosto 1938  
 Da San Martino di Castrozza a  
 Stoccolma in Svezia.  
 Tariffa: da 75 cent. + 1 lira  
 (P.A.)

Uso posta aerea.  
 Sopratassa insufficiente per il  
 servizio di posta aerea.

1 giugno 1940  
 Da Milano a Born in Olanda.  
 Tariffa: da 75 cent. + 1,50 lire  
 (racc)

Uso raccomandato.  
 La cartolina è stata scaricata da  
 Milano racc. centro e ritornata  
 al mittente in quanto il servizio  
 era interrotto per l'evento  
 bellico in corso.

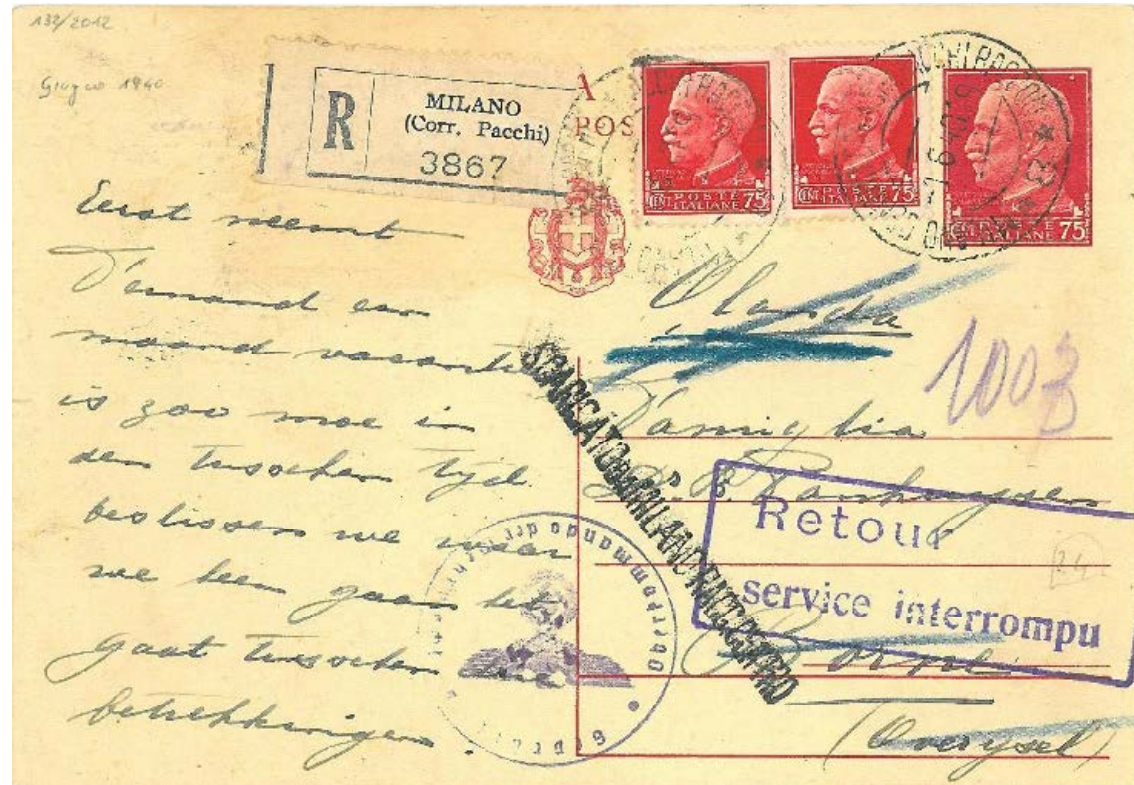



7 marzo 1941  
Da Milano ad Amburgo in  
Germania.  
Tariffa: da 50 cent. + 1,50 lire  
(racc.) + 1,50 lire (A.R.)  
Usò raccomandato con avviso  
di ricevimento.  
Rarissimo uso.  
Applicata la tariffa di 50 cent. in  
base agli accordi di Vienna.

**Re Vittorio Emanuele III: 75 c. cartolina postale per l'estero. Francobollo imperiale, vignetta a sinistra tratte da foto ENIT. 12.1933 - esaurimento**

18 dicembre 1936  
Da Como a Wolmar / Valmeria  
in Lettonia.  
Tariffa: da 75 cent.

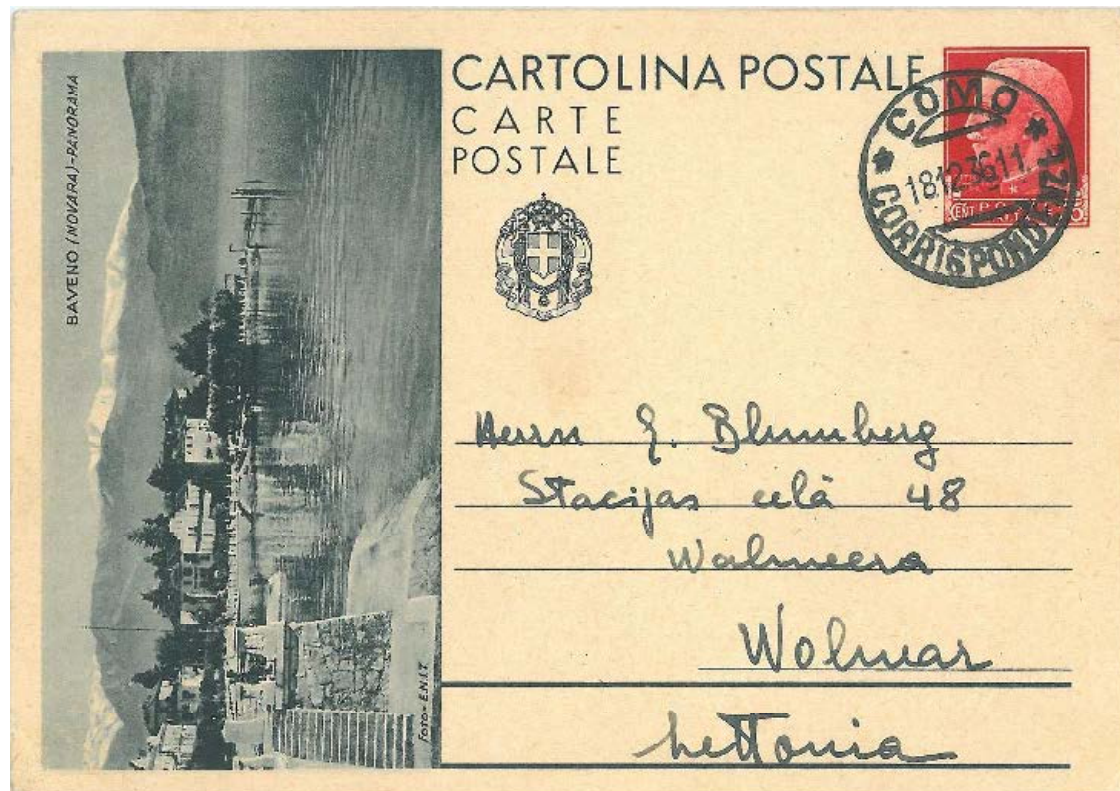



9 luglio 1937  
 Da Milano a Bruxelles.  
 Tariffa: da 75 cent. + 2,50 lire  
 (espr.) + 1 lira (P.A.)

Uso espresso e posta aerea.  
 Sopratassa insufficiente per il  
 servizio di posta aerea.

14 luglio 1937  
 Da Trieste a Pelotas in Brasile.  
 Tariffa: da 75 cent. + 9,75 lire  
 (PA)

Uso posta aerea.





9 agosto 1937  
Da Bolzano a Juan les Pins in  
Francia.  
Tariffa: da 75 cent.

All'arrivo viene applicato un  
segnatasse da 30 centimes per  
soddisfare la soprattassa di  
fermo posta a carico del  
destinatario

8 aprile 1941  
Da Perugia a Bunde  
Westfalen  
Tariffa: da 75 cent.

Cartolina postale spedita  
l'ultimo giorno, infatti le  
disposizioni ministeriali dal  
9 aprile 1941, vietavano di  
inviare all'estero biglietti e  
cartoline postali con vedute  
del territorio italiano.



**LUOGOTENENZA: 3 lire cartolina postale per l'estero. Emissione di Roma. Con stemma. Cartoncino grigio verde. Disegno Paolo Paschetto. Stampa in rotocalco. DM 10.8.1945 e 27.9.1945. 26.08.1945 – 31.12.1948**

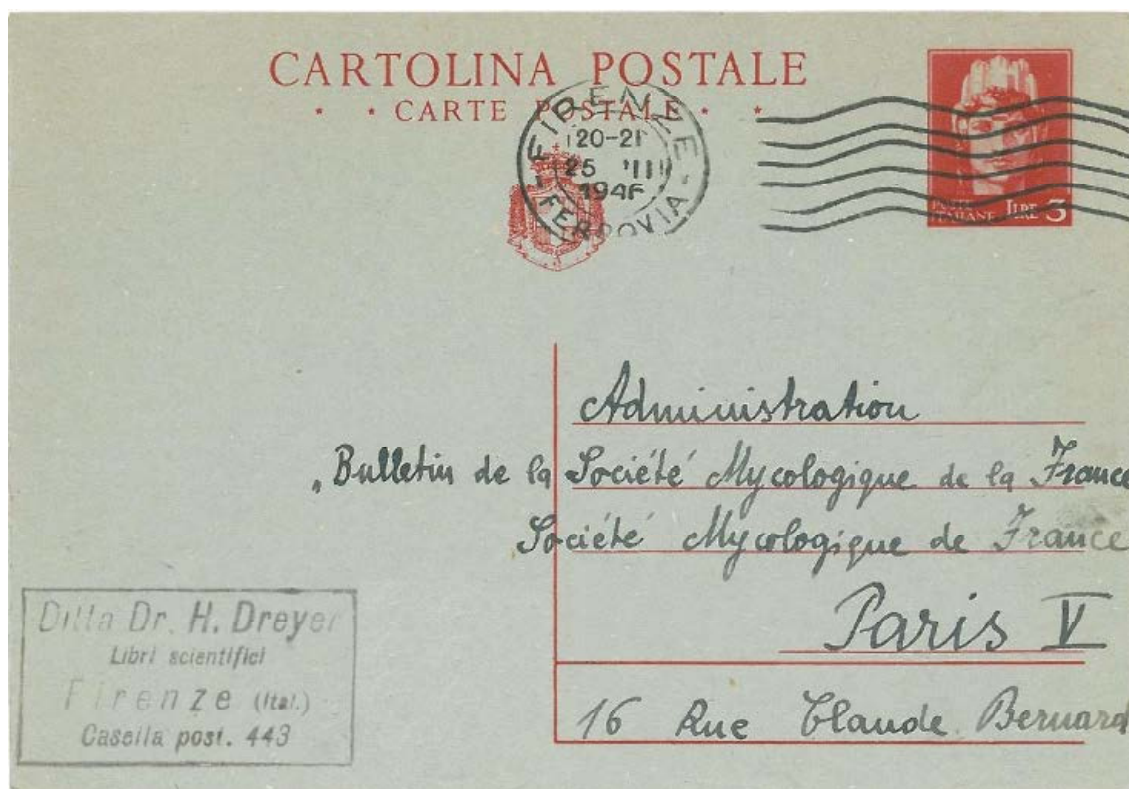

25 febbraio 1946  
Da Firenze a Parigi  
Tariffa: da 3 lire

8 aprile 1946  
Da Desenzano sul Garda a  
Schonbek in Germania.  
Tariffa: da 10 lire.

La cartolina è stata inizialmente consegnata alle poste in tariffa da 3 lire, ma vista la recente variazione tariffaria del 1° aprile a 10 lire, affrancata successivamente con ulteriore 7 lire.



**LUOGOTENENZA: 3 lire cartolina postale per l'estero. Francobollo tipo fiaccola. Cartoncino paglierino. Disegno di Paolo Paschetto. Formato 105x150. Stampa in rotocalco. DM 2.1.1946. 01.10.1945 – 01.07.1960**

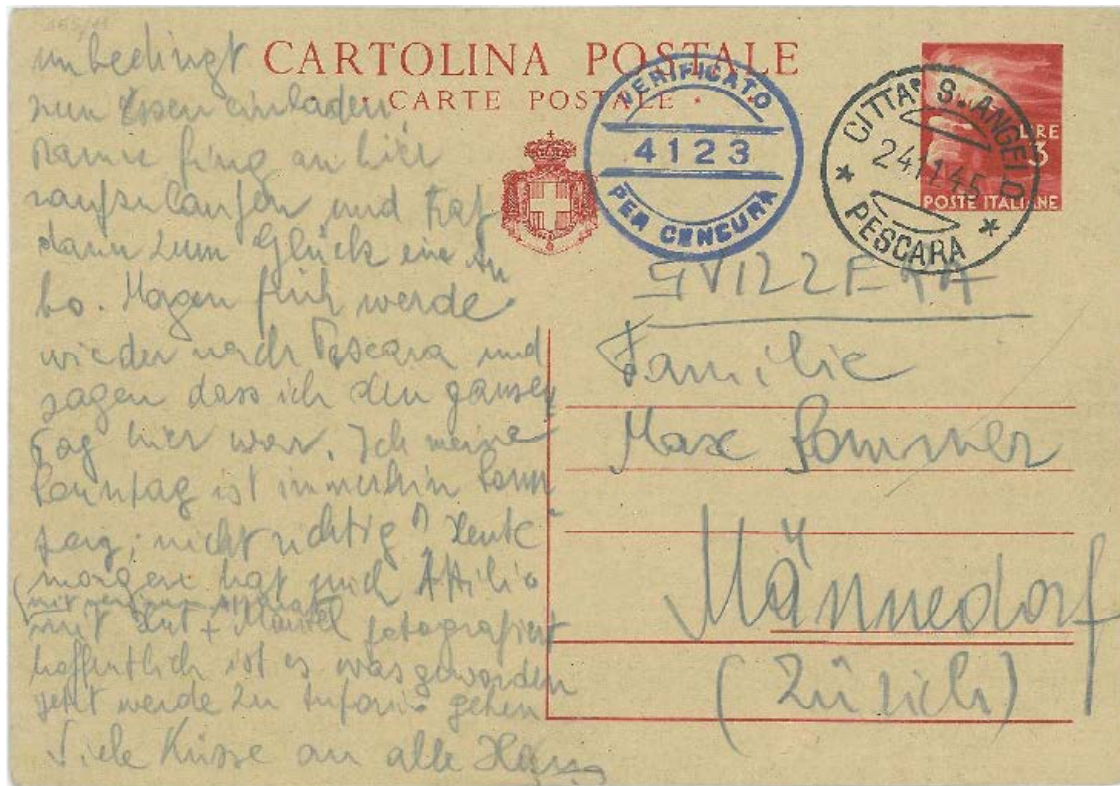

24 novembre 1945  
Da Città Sant'Angelo a  
Männedorf in Svizzera.  
Tariffa: da 3 lire.

17 giugno 1946  
Da Roma a Vienna.  
Tariffa: da 10 lire

Utilizzo in Repubblica.





24 febbraio 1948  
Da Cardano al Campo a  
Losanna in Svizzera.  
Tariffa: da 20 lire.

Utilizzo in Repubblica.

11 luglio 1946  
Da Roma, a Basel in Svizzera.  
Tariffa: da 10 lire + 30 lire  
(espr.)

Utilizzo in Repubblica.  
Uso espresso





21 marzo 1946  
Da Ferrara a Berna in Svizzera.  
Tariffa: da 3 lire.

Annullo meccanico.  
Applicata la tariffa ufficiosa da 6 lire. Il mittente era incorso nell'equivoco che il seguente comunicato a mezzo stampa riportava: "dal primo di febbraio tariffe raddoppiate". La tariffa per l'estero però non rientrava nella seguente casistica poiché rimaneva a 3 lire fino al 31 marzo.

2 luglio 1946  
Da Bologna ad Avignone in Francia.  
Tariffa: da 10 lire.

Utilizzo in Repubblica.  
Tassata in quanto la tariffa in vigore era di 10 lire.

