



OCCUPAZIONE ITALIANA D'ALBANIA (7 APRILE 1939 – 8 SETTEMBRE 1943)

UFFICI POSTALI CIVILI

Cenni storico postali

Il 6 aprile 1939 ebbero inizio le operazioni militari del Corpo di Spedizione Italiano in Albania che portarono nel giro di pochi giorni al raggiungimento di tutti gli obiettivi prefissati e alla conquista dell'Albania.

Il 12 aprile, l'Assemblea Nazionale Costituente Albanese, decretava la decadenza di Re Zogu e offriva la corona d'Albania al Re d'Italia Vittorio Emanuele III. Quest'ultimo accettò l'offerta il 16 aprile e istituì a Tirana una Luogotenenza Generale.



Cartolina illustrata del 07/04/1939 dall'Albania. All'alba del 7 aprile venne occupata la città di Durazzo. I servizi postali sia militari che civili in Albania si regolarizzarono solo a partire dalla settimana successiva.

Inizia così un lungo periodo d'occupazione che terminerà con l'armistizio dell'8 settembre 1943.

Il servizio postale civile si avvale di un proprio tariffario in moneta locale e di varie emissioni di francobolli avvenute nel periodo d'occupazione.

Piano collezione

Di seguito vengono presentati una serie di bolli postali utilizzati da 45 uffici postali civili durante il periodo dell'occupazione italiana dell'Albania, dagli inizi di aprile 1939 fino all'armistizio dell'8 settembre 1943. Per 7 di questi uffici postali civili non era catalogato nessun tipo di bollo. In totale vengono riprodotti 151 bolli di cui 25 con tipologie e/o elementi di riconoscimento non catalogati. Sono inoltre riprodotte 53 etichette di raccomandazione di varia foggia e carattere relative a 21 uffici postali.

Fonti bibliografiche

Annuario del Regno di Albania. Ed. Ravagnati, Milano 1940

Albania (Guida d'Italia). C.T.I. Milano 1940

I Quaderni dell'AICPM. N.3. V. Astolfi 1985

Koleksionisti 3 – Basho J. *Postmarks of Air Post during Italian Occupation 1939-1943*. 2019

Occupazioni ed Annessioni Italiane nella Seconda Guerra Mondiale. V. Astolfi, Zanetti Ed, Milano 1996

Posta Militare n.91 – V. Astolfi: Aggiornamento n. 1 "Occupazioni ed annessioni italiane nella Seconda Guerra Mondiale". 2004

Stamps and postal history of Albania – Nika T. 2015 Mediaprint

The stamps and posts of Albania ad Epirus 1878 to 1945. Phipps J.S. 1996

ARTES

Grosso paese (1000 abitanti) a pochi chilometri dal confine jugoslavo, sede di ufficio postale appartenente alla Prefettura di Dibra. Ufficio segnalato nell'Annuario del Regno d'Albania del 1940 ma non nei F.O. 34 e 35 del 19-21/03/1940.

I tipo



ø 30mm

Bollo a doppio cerchio con lettera (A)



Lettera per l'estero da ARTES (I tipo) del 15/11/1939 per Parigi (Francia). Tariffa lettera primo porto per l'estero.

BALLSH

Sede di sottoprefettura anche se semplice villaggio di pochi abitanti (590) a nord-est di Valona; sede di ufficio postale appartenete alla Prefettura di Berat. Ufficio segnalato nell'Annuario del Regno d'Albania del 1940 e nei F.O. 34 e 35 del 19-21/03/1940.

Il tipo



ø30 mm

Bollo a cerchio singolo con lettera (A)

Biglietto postale della serie Ordinaria da BALLSH (I tipo) del 23/03/1941 per Genova (GE). Tariffa lettera primo porto per l'interno. Al verso timbro d'arrivo del 06/04/1941. **Non comune l'utilizzo del biglietto postale della serie Ordinaria.**



Il tipo



ø29 mm

Bollo a doppio cerchio con una stelletta nella parte bassa



Cartolina postale per le forze armate annullata BALLSH (II tipo) e PM 98 (assegnato al Comando Sottosettore 98 dislocato a Fieri) del 10/04/1943 per Acireale (CT) in franchigia. **Non comuni gli annulli civili su cartoline postali per le forze armate in franchigia.**

BERAT

Cittadina di oltre 12.000 abitanti capoluogo dell'omonima provincia. Sede di Prefettura. Ufficio segnalato nell'Annuario del Regno d'Albania del 1940 e nei F.O. 34 e 35 del 19-21/03/1940.

I tipo



ø 28mm

Bollo a cerchio singolo con lunetta sopra il datario e numero (1)



Frammento annullato BERAT (I tipo) del 07/02/1942. **Elemento di riconoscimento del bollo non catalogato.**

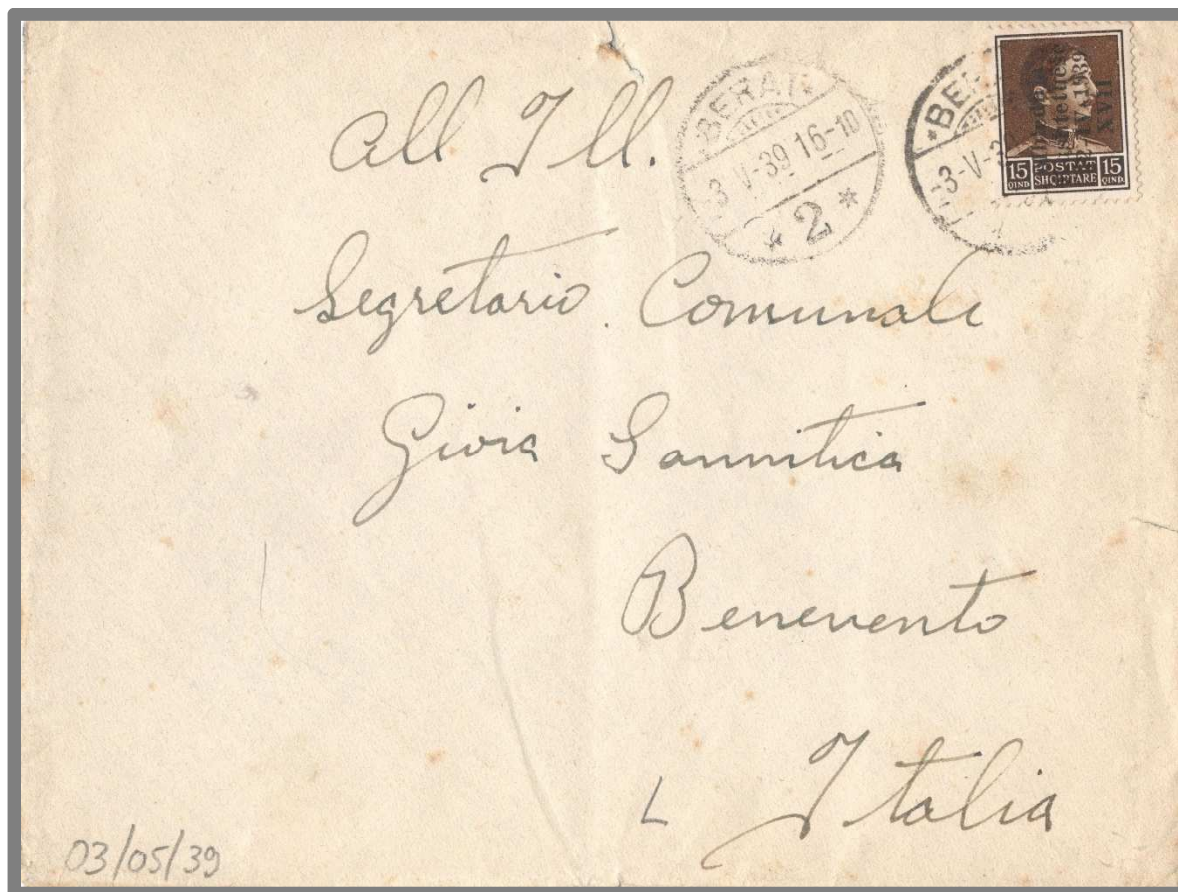

II tipo

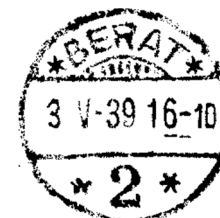

ø 28mm

Bollo a cerchio singolo con lunetta sopra il datario e numero (2)

Lettera da BERAT (II tipo) del 03/05/1939 per Gioia Sannitica (BN). Al verso timbro d'arrivo del 08/05/1939 Tariffa lettera primo porto per l'interno.

III tipo



ø 30mm

Bollo a doppio cerchio con dicitura anche nella parte bassa – MANDAT-POSTE



Frammento annullato BERAT (III tipo) del 16/12/1941. **Elemento di riconoscimento del bollo non catalogato.**

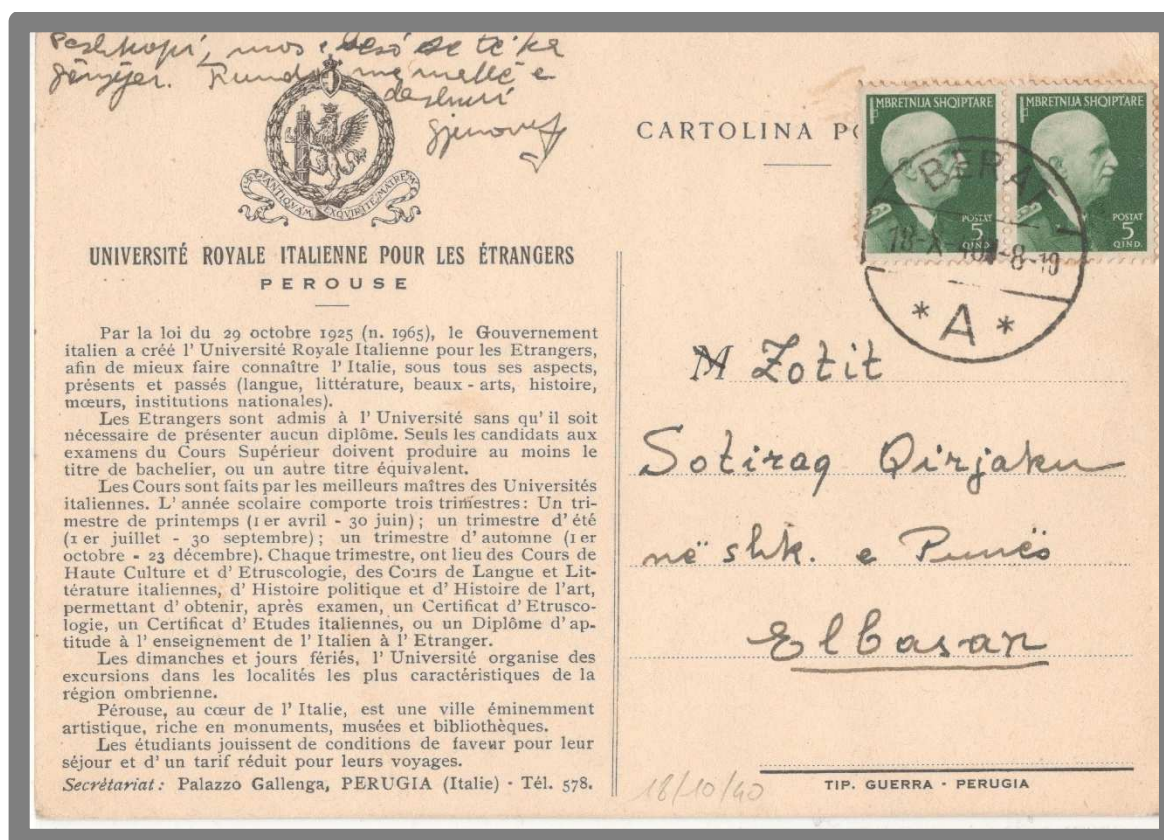

IV tipo



ø 30mm

Bollo a cerchio singolo con lettera (A)

Cartolina postale da BERAT (IV tipo) del 18/10/1940 per Elbasan (Albania). Tariffa cartolina postale per l'interno.

tipo A



Etichetta in carta giallognola, stampa in nero di tutti gli elementi, ufficio stampato in rosso.

Raccomandata via aerea da BERAT (IV tipo) del 12/03/1941 per Milano. Al verso timbro d'arrivo del 15/03/1939. Fascetta e timbro di censura di Milano. Etichetta di raccomandazione tipo A. Tariffa lettera primo porto per l'interno 15 qind.; via aerea primo porto 20 qind.; raccomandata 15 qind.



V tipo



ø 30mm

Bollo a doppio cerchio con una stelletta nella parte bassa

tipo B



Etichetta in carta giallognola,
stampa in nero di tutti gli elementi,
ufficio impresso a mano in blu.



Raccomandata per l'interno da BERAT (V tipo) del 03/06/1942 per Korçe (Albania). Annullo in blu. Al verso timbro circolare di censura in lingua albanese dell'ufficio n°10 attribuito alla circoscrizione di Berat; fascetta di censura albanese in lingua italiana. Etichetta di raccomandazione tipo B. Tariffa lettera primo porto per l'interno 15 qind.; raccomandata 15 qind. **Elemento di riconoscimento del bollo non catalogato.**

BICAJ

Villaggio di 300 abitanti poco a sud di Kukes; appartenente alla Prefettura dei territori del Kosovo. Ufficio segnalato nell'Annuario del Regno d'Albania del 1940 e nei F.O. 34 e 35 del 19-21/03/1940.

I tipo



ø 29 mm

Bollo a doppio cerchio con lettera (A)

Lettera da Sassuolo del 21/08/1939 per Kukes. Il destinatario risulta sconosciuto e ciò comporta la rispedizione della lettera ad altri uffici fino al suo definitivo ritorno a destino. Annulli di transito: Kukes (I tipo) del 24/08/1939; BICAJ (I tipo) del 29/08/1939 e del 23/08/1938; Kukes (II tipo) del 25/09/1939; Tirane (XIII tipo) del 28/09/1939; Korce (I tipo) del 30/09/1939; Dardhe? ufficio sconosciuto del 3 e 4/10/1939 ed infine annullo di Sassuolo del 13/10/1939. **Nessun bollo catalogato per questo ufficio.**



Il tipo



ø 30 mm

Bollo a doppio cerchio senza stelletta nella parte bassa

Cartolina postale per l'interno da BICAJ (II tipo) del 22/10/1941 per Peshkopië (Albania). Annullo di transito di Kercove (Albania) del 04/11/1941. Timbro lineare riquadrato di censura albanese in lingua italiana. Tariffa cartolina postale per l'interno più di 5 parole. **Nessun bollo catalogato per questo ufficio.**

BILISHT

Cittadina di 2500 abitanti pochi chilometri ad est di Coriza (Korca/Korce). Sottoprefettura di Coriza. Ufficio segnalato nell'Annuario del Regno d'Albania del 1940 e nei F.O. 34 e 35 del 19-21/03/1940.



Cartolina illustrata da BILISHT (I tipo) del 04/09/1940 per Viareggio (LU). Tariffa cartolina illustrata fino a 5 parole per l'interno.



Busta filatelica annullata BILISHT (II tipo) del 16/04/1942.



BORGO COSTANZO CIANO

Nuova denominazione assunta dalla cittadina di Vajguras (2500 abitanti), compresa nella Prefettura di Berat. Ufficio segnalato nell'Annuario del Regno d'Albania del 1940 e nei F.O. 34 e 35 del 19-21/03/1940.



ø28 mm

Bollo a doppio cerchio con lettera (B)

Cartolina illustrata da BORGHO COSTANZO CIANO (I tipo) del 08/11/1940 per Verona. Tariffa cartolina illustrata fino a 5 parole per l'interno.

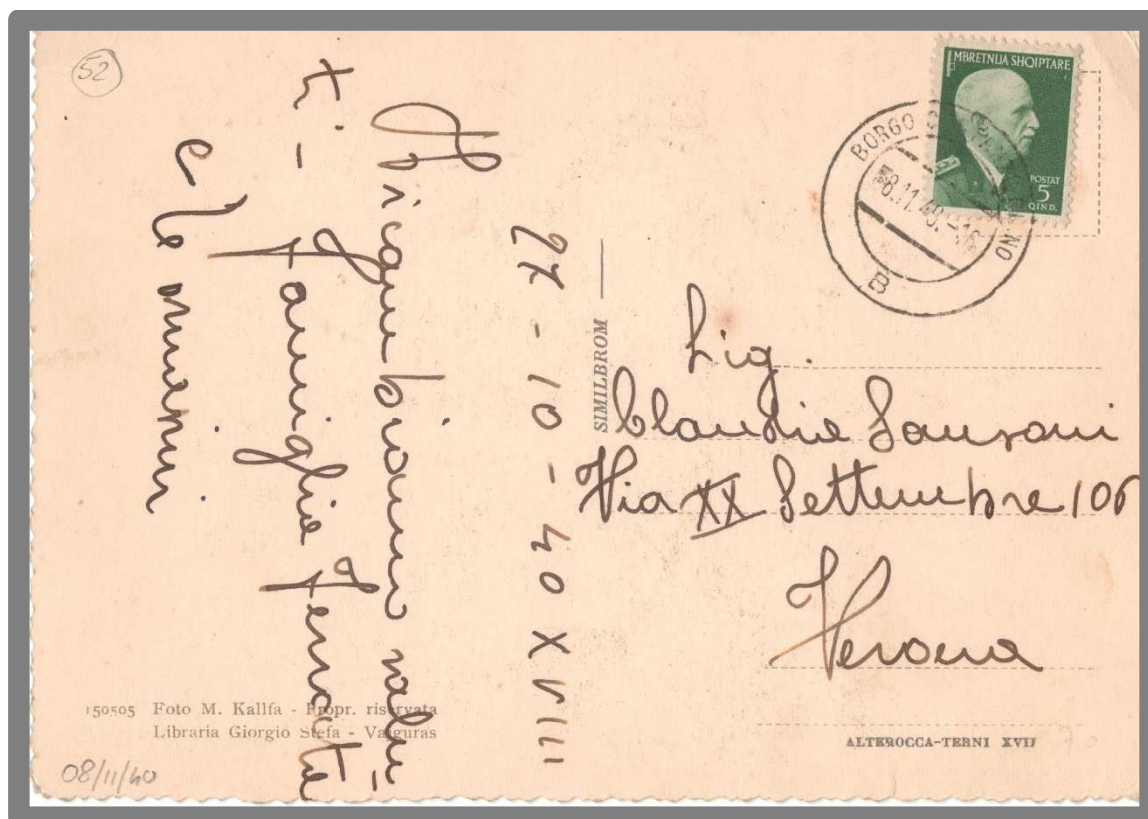

Il tipo



ø 30mm

Bollo a doppio cerchio con una stelletta nella parte bassa

Raccomandata via aerea da BORGHO COSTANZO CIANO (II tipo) del 13/05/1942 per Tripoli (Libia). Al verso annullo di transito Berat (IV tipo) in blu del 16/05/1942. Timbro circolare di censura in lingua italiana dell'ufficio n°10 attribuito alla circoscrizione di Berat; fascetta di censura albanese in lingua italiana. L'etichetta di raccomandazione riporta il vecchio nome della cittadina VAJGURAS (tipo A). Tariffa lettera primo porto per l'interno 15 qind., via aerea primo porto 20 qind., raccomandata 15 qind.



BURREL/BUREL

Capoluogo della Sottoprefettura del Mati ad un ottantina di chilometri da Durazzo, conta poco più di 500 abitanti; appartenete alla Prefettura di Dibra. Ufficio segnalato nell'Annuario del Regno d'Albania del 1940 e nei F.O. 34 e 35 del 19-21/03/1940.



ø30 mm

Bollo a cerchio singolo con lettera (A)

Lettera via aerea da BUREL (I tipo) del 22/05/1939 per Pola (Istria). Tariffa lettera primo porto per l'interno 15 qind., via aerea primo porto 20 qind.

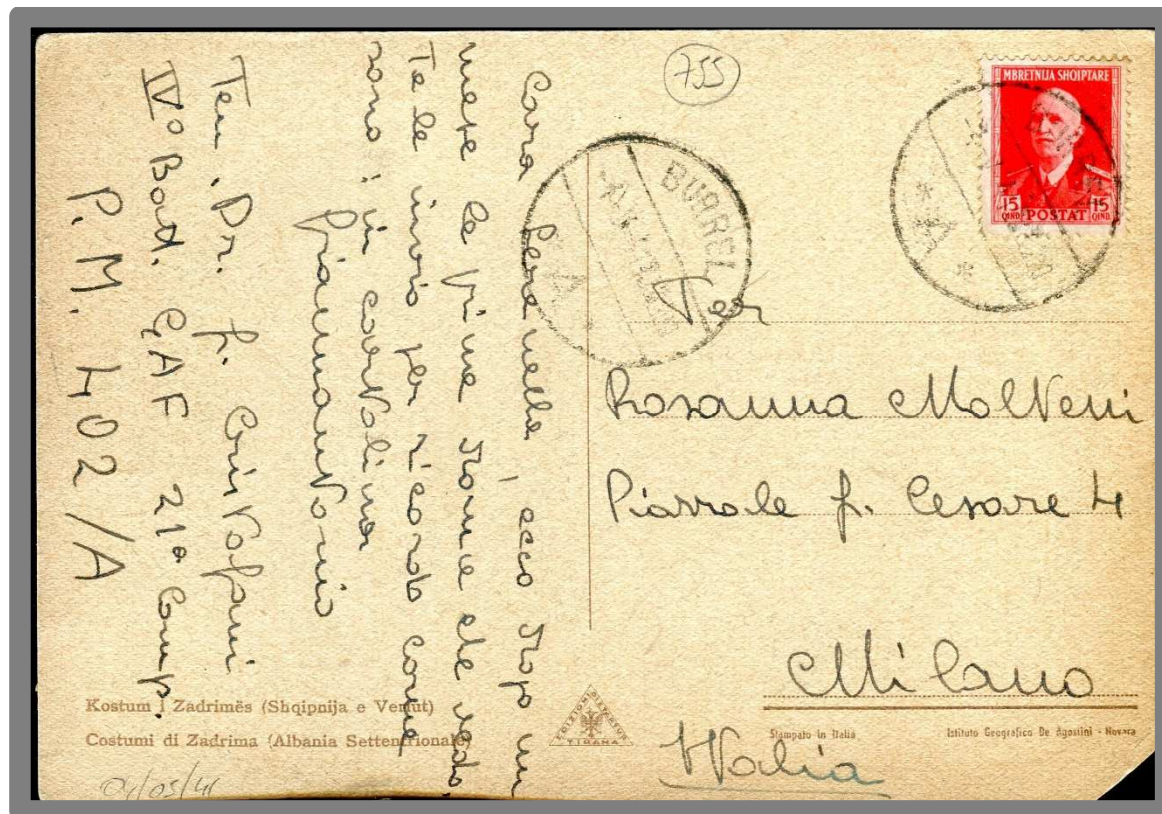

ø30 mm

Bollo a cerchio singolo con lettera (A)

Cartolina illustrata da BURREL (II tipo) del 04/05/1941 per Milano. Tariffa cartolina illustrata più di 5 parole in eccesso di 5 qind.

III tipo

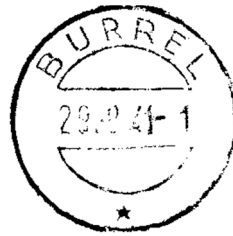

ø 30mm

Bollo a doppio cerchio con una stelletta nella parte bassa



Cartolina postale da BURREL (III tipo) del 29/08/1941 per Spoleto. Al verso timbro di arrivo a Spoleto del 13/09/1941. Tariffa cartolina postale per l'interno più di 5 parole. **Bollo non catalogato.**

DELVINË

Cittadina di oltre 3000 abitanti, sede di sottoprefettura, ricadente in quella di Argirocastro. Ufficio segnalato nell'Annuario del Regno d'Albania del 1940 e nei F.O. 34 e 35 del 19-21/03/1940.

I tipo



∅ 28mm

Bollo a cerchio singolo con una stelletta nella parte bassa



Cartolina postale per le forze armate annullata DELVINË (I tipo) del 10/10/1940 per Salerno in franchigia. Timbro di arrivo del 15/10/1940. **Non comuni gli annulli civili su cartoline postali per le forze armate in franchigia.**

Il tipo



ø29 mm

Bollo a cerchio singolo con dicitura anche nella parte bassa – MANDAPOST



Lettera via aerea da DELVINË (II tipo) del 12/11/1940 per Milano. Tariffa lettera primo porto per l'interno 15 qind., via aerea primo porto 20 qind.



Cartolina postale per l'estero da DELVINË (III tipo) del 14/04/1942 per Atene (Grecia). Tariffa cartolina postale per l'estero.

III tipo



ø 30mm

Bollo a doppio cerchio con tre stellette nella parte bassa

DURRËS

Durazzo grande centro portuale (oltre 6500 abitanti), è il più importante porto dell'Albania. Sede di Prefettura. Ufficio segnalato nell'Annuario del Regno d'Albania del 1940 e nei F.O. 34 e 35 del 19-21/03/1940.

I tipo



ø 26 mm

Bollo a cerchio singolo con lunetta sopra il datario e numero (4)

tipo A



Etichetta in carta giallognola stampa in nero di tutti gli elementi ufficio stampato in rosso



Raccomandata doppio porto per l'estero da DURRËS (I tipo) del 03/05/1939 per Westfield (MA – USA). Al verso timbro di transito di New York del 11/05/1939 e timbro di arrivo del 13/05/1939. Etichetta di raccomandazione tipo A. Tariffa lettera doppio porto per l'estero 50 qind.; raccomandata 15 qind.

Il tipo



ø 28 mm

Bollo a cerchio singolo con dicitura anche nella parte bassa – AERORE

Raccomandata doppio porto via aerea da DURRËS (Il tipo) del 18/02/1941 per Torino. Al verso timbro di transito Milano ferrovia del 22/02/1941 e timbro di arrivo del 23/02/1941. Tariffa lettera doppio porto per l'interno 20 qind.; via aerea doppio porto 30 qind.; raccomandata 15 qind.



tipo B



Bollo a mano

Raccomandata via aerea da DURRËS (Il tipo) del 11/12/1940 per Roma. Al verso timbro di transito Tiranë (VI tipo) del 13/12/1940 e timbro di arrivo del 15/12/1940. Etichetta di raccomandazione tipo B. Tariffa lettera doppio porto per l'interno 20 qind.; via aerea doppio porto 30 qind.; raccomandata 15 qind.

tipo C/1



etichetta in carta giallognola
 stampa in nero di tutti gli elementi
 ufficio stampato in nero

Raccomandata quadruplo porto
 espresso da DURRËS (II tipo) del
 04/06/1943 per Praga
 (Cecoslovacchia). Al verso timbro di
 arrivo del 27/06/1943. Fascette e
 timbri di censura albanese (n°1
 circoscrizione di Tirana), italiana e
 tedesca. Etichetta di
 raccomandazione tipo C/1. Tariffa
 lettera quadruplo porto per l'estero
 1 Fr.; raccomandata 15 qind.,
 espresso per l'estero 50 qind.
 (Tariffa in eccesso di 5 qind.) **Raro**
 l'uso non filatelico degli alti valori
 della serie Ordinaria.



Finorup Jolabria

Marrje

U muer më
 ora
 prej Zyrës
 Marrësi

MBRETNIA SHQIPTARE

TELEGRAM TRANSIT

Riheqje

J' u transmetue
 Zyrës
 Data ora
 Nëpunësi

Cilësi	Për	Prej	NUMËRI		Data	Ora	Shënime të qëllueshme
			Telegrafi	Ejalve			

uora teleg. N 48 per Roma
30/6/39 ora 15.15

DURRËS
30-VI-39-0-03
TELEGRAF

Mod. 302

Shtypshkroja «DIELLI» Tirane

III tipo



ø 30mm

Bollo a cerchio singolo con
 dicitura anche nella parte bassa –
 TELEGRAF

Ricevuta di telegramma
 con annullo DURRËS (III
 tipo) del 30/06/1939.
Bollo non catalogato.

IV tipo

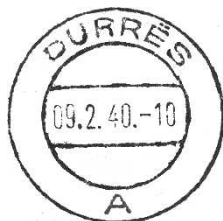

ø 29 mm

Bollo a doppio cerchio con lettera (A)

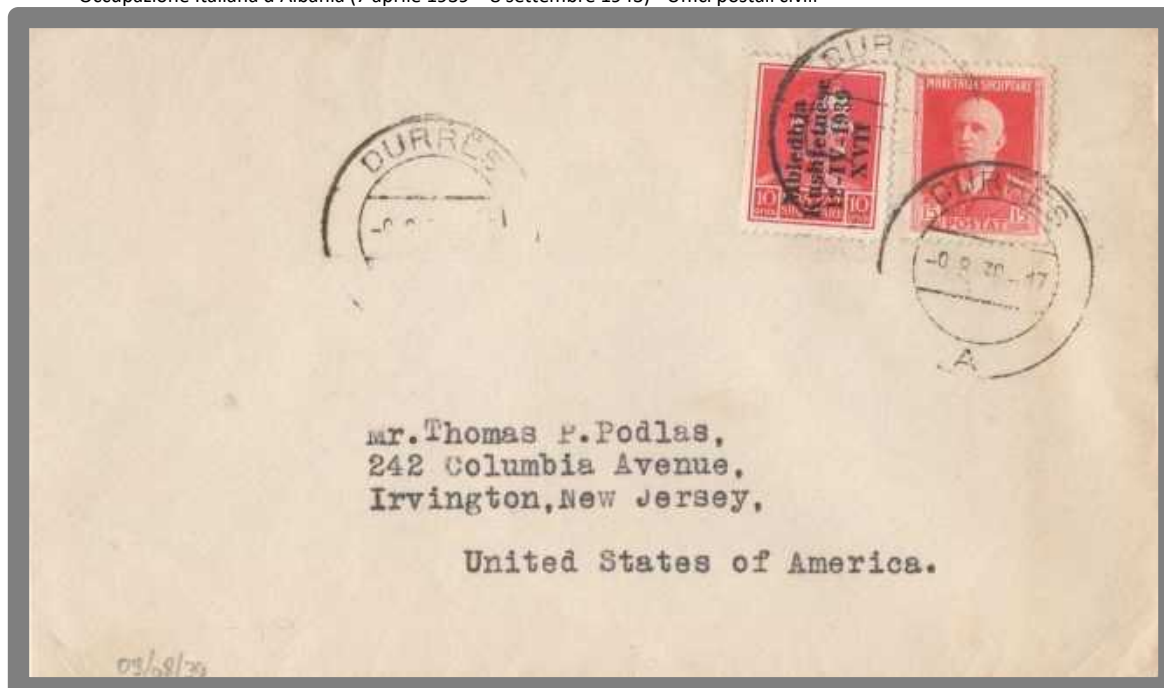

Lettera da DURRËS (IV tipo) del 09/08/1939 per Irvington (NY – USA). Tariffa lettera primo porto per l'estero.

V tipo

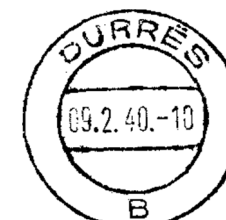

ø 29 mm

Bollo a doppio cerchio con lettera (B)



Raccomandata da DURRËS (V tipo) del 04/06/1942 per Tirana (Albania). Al verso timbro di arrivo del 06/11/1942. Timbro circolare di censura in lingua albanese dell'ufficio n°2 attribuito alla circoscrizione di Durrës; fascetta di censura albanese in lingua italiana Tariffa lettera primo porto per l'interno 15 qind.; raccomandata 15 qind. **Non comune la corrispondenza non filatelica affrancata con valori della serie Anniversario dell'Unione Italo-Albanese.**

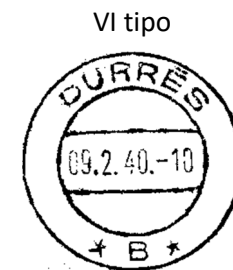

VI tipo

Bollo a doppio cerchio con lettera (B) tra 2 stelle

Lettera via aerea per l'estero da DURRËS (VI tipo) del 16/05/1939 per Berlino (Germania). Al verso annullo di transito Tiranë (XIV tipo) del 16/05/1939. Tariffa lettera primo porto per l'estero 25 qind.; via aerea 20 qind.



VII tipo

Bollo a doppio cerchio con una stelletta nella parte bassa

Cartolina illustrata da DURRËS (VII tipo) del 23/11/1942 per Gallarate (MI). Timbro lineare riquadrato di censura albanese in lingua italiana. Tariffa cartolina illustrata più di 5 parole. **Bollo non catalogato.**

VIII tipo



ø 30 mm

Bollo a doppio cerchio con dicitura anche nella parte bassa – BANJA

tipo C/2

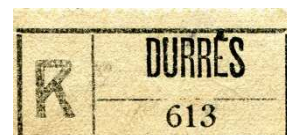

Etichetta in carta giallognola
stampa in nero di tutti gli elementi
ufficio stampato in nero

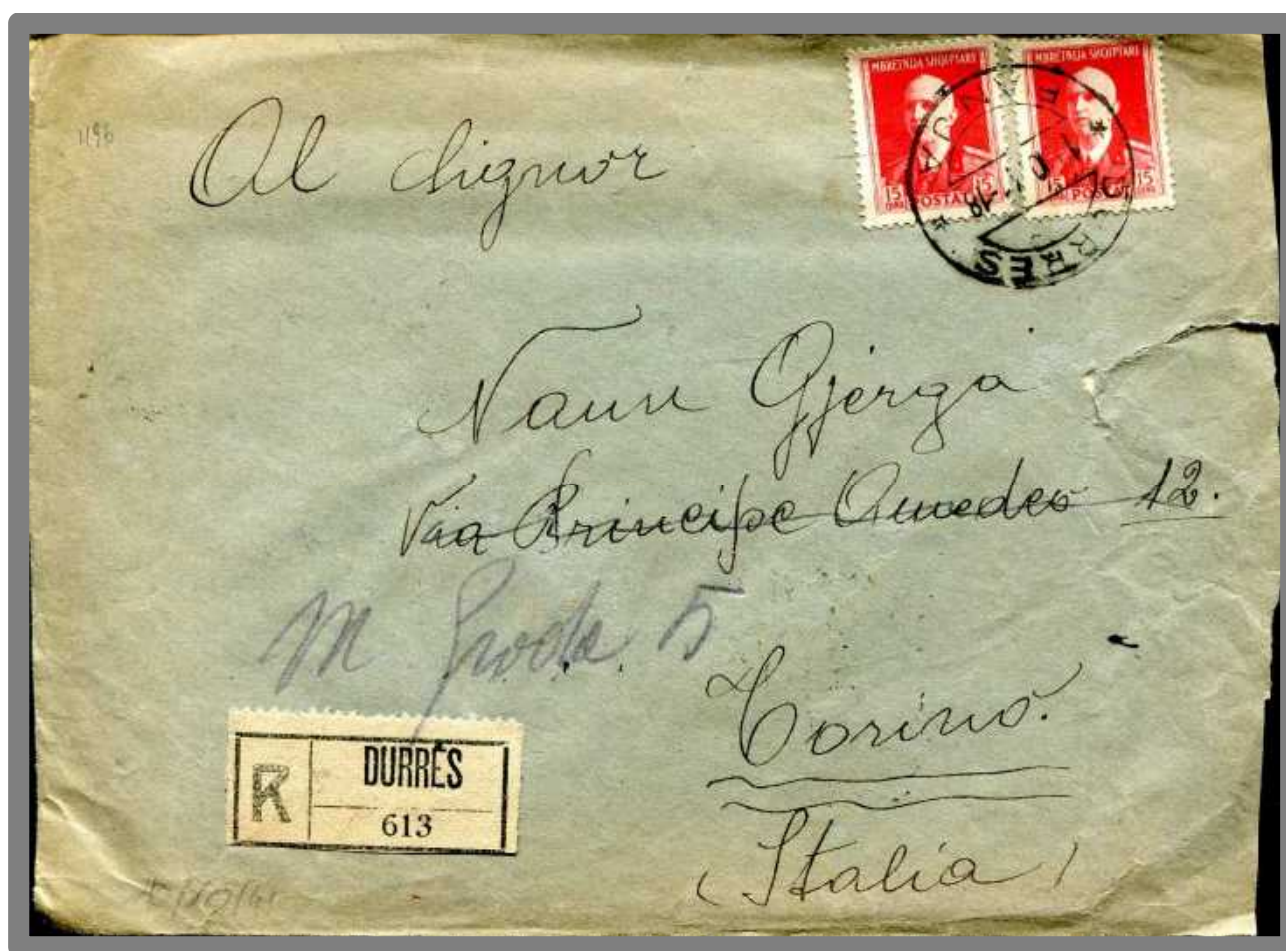

Raccomandata da DURRËS (VIII tipo) del 10/10/1941 per Torino. Al verso annullo di transito di Brindisi del 15/10/1941 e di arrivo del 17/10/1941. Etichetta di raccomandazione tipo C/2. Tariffa lettera primo porto per l'interno 15 qind.; raccomandata 15 qind.

ELBASAN

Capoluogo della provincia omonima, conta più di 14.000 abitanti. Sede di Prefettura. Ufficio segnalato nell'Annuario del Regno d'Albania del 1940 e nei F.O. 34 e 35 del 19-21/03/1940.

I tipo



ø 30 mm

Bollo a cerchio singolo con lunetta sopra il datario e numero (1)

tipo A



Etichetta in carta giallognola stampa in nero di tutti gli elementi ufficio impresso a mano



Raccomandata via aerea da ELBASAN (I tipo) del 21/01/1942 per Prato (FI). Al verso annullo di transito di Firenze del 22/01/1942 e timbro di arrivo del 26/01/1942. Timbro circolare di censura albanese in lingua italiana dell'ufficio n°9 attribuito alla circoscrizione di Elbasan; fascetta di censura albanese in lingua italiana. L'etichetta di raccomandazione presenta la lettera S rovesciata (tipo A). Tariffa lettera primo porto per l'interno 15 qind.; via aerea primo porto 20 qind.; raccomandata 15 qind.

tipo B



etichetta in carta giallognola
 stampa in nero di tutti gli elementi
 ufficio stampato in nero

Raccomandata da ELBASAN (I tipo) del 16/04/1943 per Milano. Al verso annullo di transito di Brindisi del 22/04/1943. Timbro circolare di censura albanese in lingua italiana dell'ufficio n°9 attribuito alla circoscrizione di Elbasan; fascetta di censura albanese in lingua italiana. Etichetta di raccomandazione tipo B. Tariffa lettera primo porto per l'interno 15 qind.; raccomandata 15 qind.



Il tipo



ø 27 mm

Bollo a cerchio singolo con lettera (A)

Busta filatelica non viaggiata annullata
 ELBASAN (II tipo) del 10/05/1939.

III tipo



ø 28 mm

Bollo a cerchio singolo con numero (3)

Raccomandata da ELBASAN (III tipo) del 15/01/1942 per Campobello di Mazara (TP). Al verso annullo di transito di Palermo del 23/01/1942 e timbro di arrivo del 23/01/1942. Timbro circolare di censura albanese in lingua italiana dell'ufficio n°9 attribuito alla circoscrizione di Elbasan; fascetta di censura albanese in lingua italiana. Tariffa lettera primo porto per l'interno 15 qind.; raccomandata 15 qind.



PËRGJEGJIE

URA E SHKUMBINIT NË ELBASAN

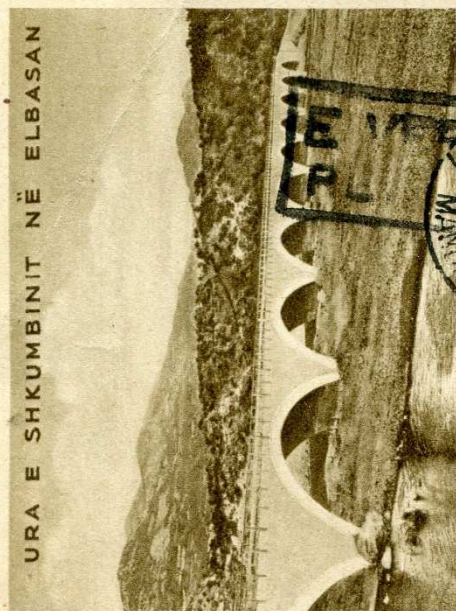

Tarallo

Caso Umberto 74

Napoli

IV tipo



ø 28 mm

Bollo a cerchio singolo con dicitura anche nella parte bassa – MANDAPOST

Cartolina postale via aerea da ELBASAN (IV tipo) del 12/02/1941 per Napoli. Timbro lineare riquadrato di censura albanese in lingua albanese. Tariffa cartolina postale più di 5 parole 10 qind., via aerea 15 qind. (Tariffa in eccesso di 5 qind.)

V tipo



ø28 mm

Bollo a cerchio singolo con dicitura anche nella parte bassa – TELEGRAF

Shënja e rejt		Nr. i dorëzimit _____		Dhënim përdasit ora _____		Vula datare	
826		Z. <i>Pen. Salvatore russo</i>		<i>Velis 208 autoreparto</i>			
U muerr ma prej Zyrës		Marrësi <i>[Signature]</i>				Marrësi është ftuar me nënshkrimin e tij. tesen e njetun tue shënjes datën dhe orën, ndryshe humbet të drejtën e reklamimit për sa i përket vonesës së dorëzimit	
Shteti nuk pranon asnjë përgjegjësi civile të shkaktueme prej shërbimit telegrafik.							
Cilësi	P e r	P r e j	NUMURI Telegramit Fjalve	Data	Orë	Shënime të qëllueshme	
<i>Bollo</i>		<i>Catania</i>	<i>852/16</i>	<i>15/5</i>	<i>10.40</i>		
<i>Sto bene sperando rivederla presto</i> <i>Caruti</i> <i>Clara russo</i>							
<p style="text-align: center;">(59)</p>							

Telegramma mod. 201 da Catania del 15/05/1941 annullato ELBASAN (V tipo). Bollo non catalogato.



ø 28 mm

Bollo a doppio cerchio con lettera (A)

Cartolina postale da ELBASAN (VI tipo) del 21/02/1941 per Cremona. Timbro di arrivo del 28/02/1941. Timbro lineare di censura albanese in lingua albanese. Tariffa cartolina postale per l'interno.

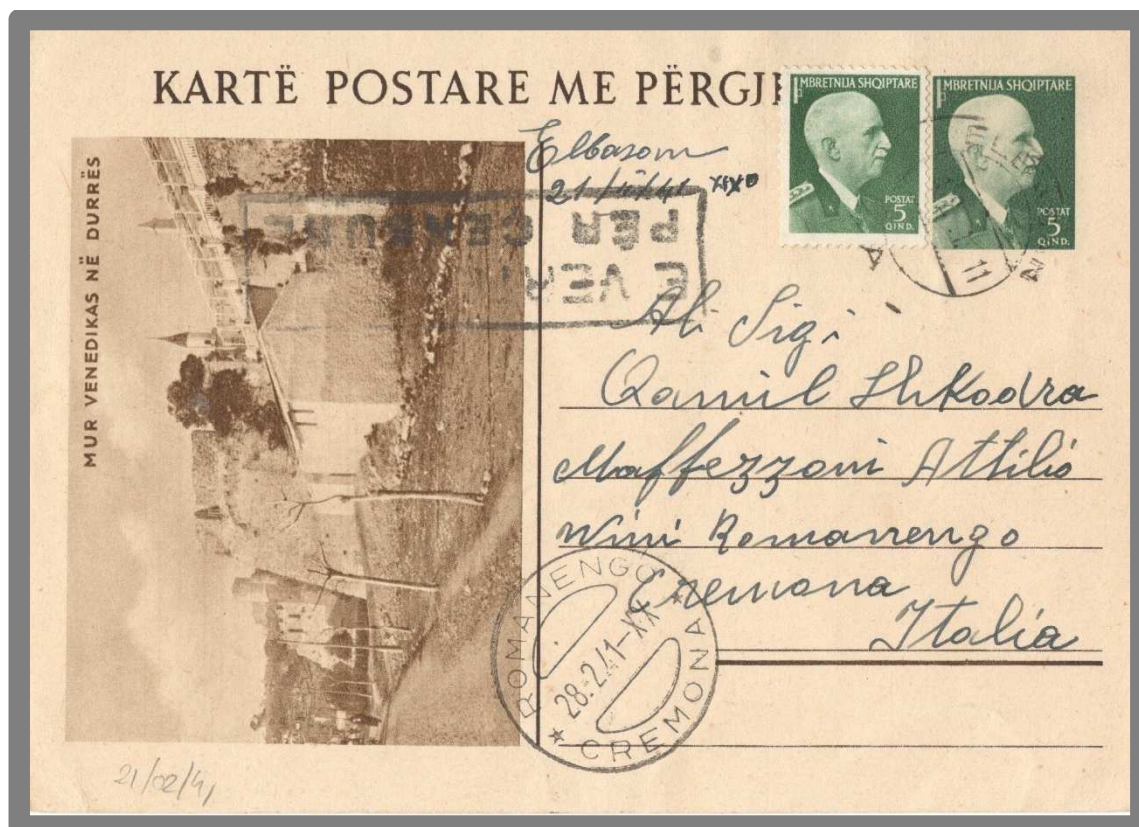

tipo C



etichetta in carta giallognola
stampa in nero di tutti gli elementi
ufficio stampato in rosso

Raccomandata da ELBASAN (VI tipo) del 17/03/1940 per Napoli. Al verso annullo di transito di Bari del 18/03/1940 e timbro di arrivo del 19/03/1940. Etichetta di raccomandazione tipo C. Tariffa lettera primo porto per l'interno 15 qind.; raccomandata 15 qind.

FIER

Fieri nella dicitura italiana è un grosso borgo d'aspetto moderno (2.500 abitanti), sede di sottoprefettura appartenente a quella di Berat. Ufficio segnalato nell'Annuario del Regno d'Albania del 1940 e nei F.O. 34 e 35 del 19-21/03/1940.

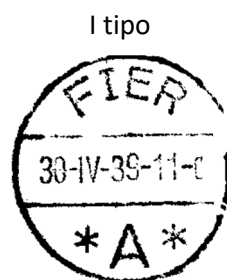

Ø 30 mm

Bollo a cerchio singolo con lettera (A)

Cartolina postale da FIER (I tipo) del 12/04/1939 per Bologna. L'utilizzo dei francobolli albanesi fu tollerato e/o consentito in quanto si trattava dei primi giorni dell'occupazione italiana. Tariffa cartolina postale per l'interno

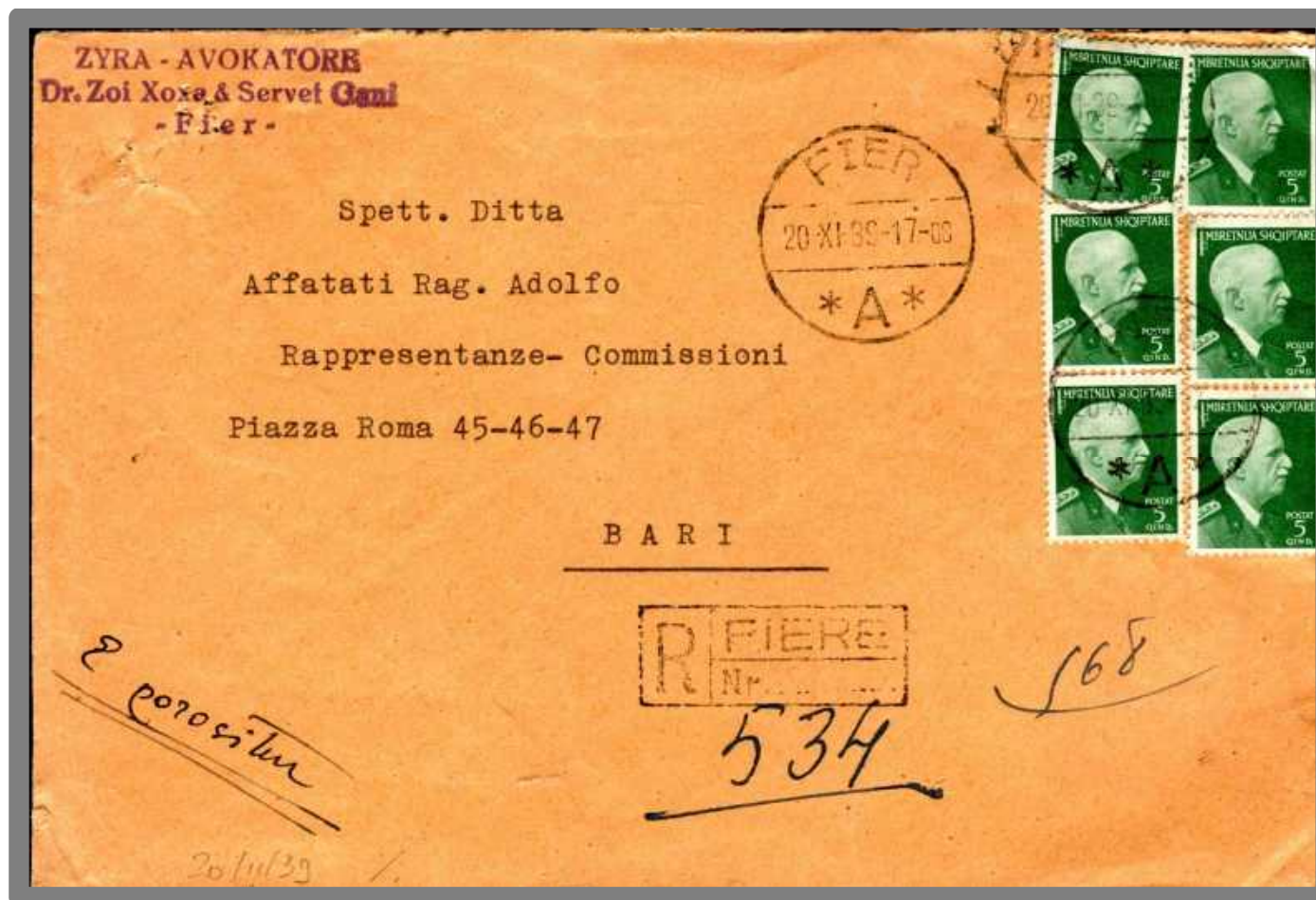

tipo A



Bollo a mano

Raccomandata da FIER (I tipo) del 20/11/1939 per Bari. Al verso annullo di transito Durrës (VI tipo) del 21/11/1939 e timbro di arrivo del 22/11/1939. Etichetta di raccomandazione tipo A. Tariffa lettera primo porto per l'interno 15 qind.; raccomandata 15 qind.

Il tipo



ø28 mm

Bollo a cerchio singolo con dicitura anche nella parte bassa – TELEGRAF

Nr. i dorëzimit _____ Dhanun përdasit ora _____

(446)

AVVOCAMILES XII ARMATA TW 23/ A VALLETTA

Fieri

Vale d'argento

21 III 41 15:40
TELEGRAF

Ministria e Shërbimit Postarë dhe Telekomunikimesh

MINISTRIJA SHQIPTARE

Shtetë nuk pranon asnjë përgjegjësi civile të shlyktuara prej shërbimit telegrafik.

Marrësi dhe i ftuarit në përbërje të tij, tash nënshkruan me shprehje datën dhe orën, ndryshe humbet të drejtën e relacionimit për sa i përket vendosës së dorëzimit

Cilësi	Për	Prej	NUMURI	Data	Ora	Shënime të qëllueshme
=	142	SS TM BARI	20700 26 23 9/35-			

= NULLA RISULTA A CARICO DI COPPOLA EDONARDO DI CIATALDO ET MARTELLA
COSIMA NATO 14 MARZO 1917 CASSANO MURGE PUNTO - SEGRETARIO LOBUONO

U. C. M.
403

MFF
Bari

Mod. 201

Telegramma mod. 201 da Bari del 23/09/1940 annullato FIER (II tipo).

GJINOKASTER/GJINOKASTRE

Argirocastro capoluogo della provincia omonima è il maggior centro dell'Albania meridionale con i suoi 10.800 abitanti. Sede di prefettura. Ufficio segnalato nell'Annuario del Regno d'Albania del 1940 e nei F.O. 34 e 35 del 19-21/03/1940.

I tipo



ø 30 mm

Bollo a cerchio singolo con lunetta sopra il datario e numero (1)

Cartolina illustrata da GJINOKASTER (I tipo) del 19/10/1940 per Pistoia. Tariffa cartolina illustrata fino a 5 parole per l'interno.



II tipo



ø 28 mm

Bollo a cerchio singolo con una stelletta nella parte bassa

tipo A



Etichetta in carta giallognola, stampa in nero di tutti gli elementi, ufficio stampato in rosso

Raccomandata doppio porto per l'estero da GJINOKASTER (II tipo) del 25/05/1939 per Haverhill (MA – USA). Al verso annulli di transito di Durrës del 27/05/1939, di New York del 05/06/1939 e timbro di arrivo del 06/06/1939. Etichetta di raccomandazione tipo A. Tariffa lettera doppio porto per l'estero 50 qind.; raccomandata 15 qind.

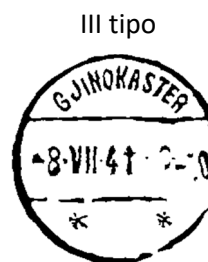
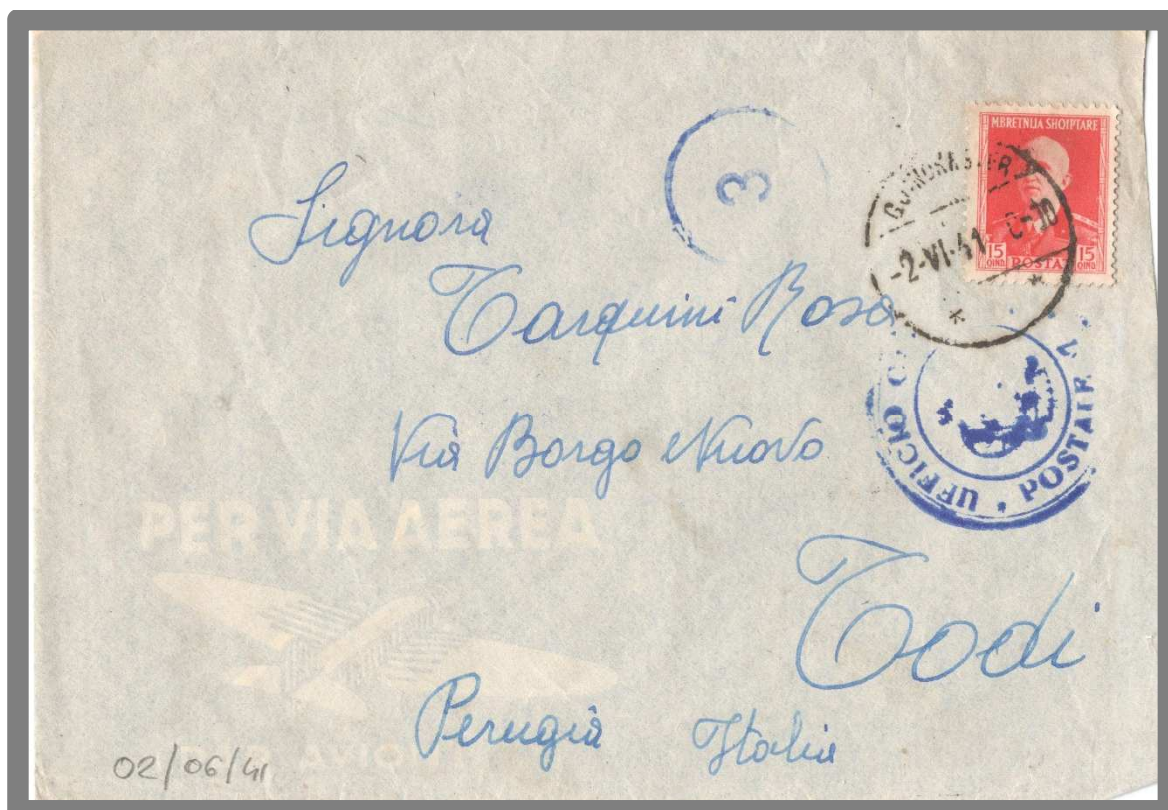

ø 28 mm

Bollo a cerchio singolo con due stellette nella parte bassa

Lettera da GJINOKASTER (III tipo) del 02/06/1941 per Todi (PI). Al verso timbro d'arrivo del 10/06/1941. Timbro circolare di censura albanese in lingua italiana dell'ufficio n°4 attribuito alla circoscrizione di Kukës. Tariffa lettera primo porto per l'interno).



ø 27 mm

Bollo a cerchio singolo con dicitura anche nella parte bassa – MANDAPOSTE



Lettera da GJINOKASTER (IV tipo) del 09/06/1941 per Todi (PG). Lettera in difetto di affrancatura per 5 qind. ma non tassata. Al verso timbro di arrivo del 19/06/1941. Tariffa primo porto lettera per l'interno 15 qind. **Bollo non catalogato.**

V tipo



ø 30 mm

Bollo a doppio cerchio con tre stellette nella parte bassa

tipo B/1



Etichetta in carta giallognola, stampa in nero di tutti gli elementi, ufficio impresso a mano



Raccomandata doppio porto per l'estero da GJINOKASTER (V tipo) del 13/02/1942 per Parigi (Francia). Al verso annulli di transito di Brindisi del 20/02/1942, Milano del 21/02/1942, Milano Posta Estera del 23/02/1942 e timbro di arrivo del 02/03/1942. Timbro circolare di censura albanese in lingua italiana dell'ufficio n°1 attribuito alla circoscrizione di Tirana; timbro e fascetta di censura tedesca. L'etichetta di raccomandazione presenta la dicitura GJINOJASTRE (tipo B/1). Tariffa lettera doppio porto per l'estero 50 qind.; raccomandata 15 qind.



VI tipo



ø 30 mm

Bollo a doppio cerchio con tre stellette nella parte bassa

Lettera via aerea per l'estero da GJINOKASTER (VI tipo) del 13/02/1943 per Atene (Grecia). Al verso timbro di arrivo dle 23/02/1943. Timbro circolare di censura albanese in lingua italiana dell'ufficio n°7 attribuito alla circoscrizione di Gjinokaster; fascetta di censura albanese in lingua italiana. Tariffa lettera primo porto per l'estero 25 qind via aerea primo porto 20 qind.

VII tipo



ø 28 mm

Bollo a doppio cerchio con fregi nella parte
bassa

tipo B/2



Etichetta in carta giallognola, stampa in nero
di tutti gli elementi, ufficio impresso a mano



Raccomandata da GJINOKASTER (VII tipo) del 24/04/1939 per Bergamo. L'etichetta di raccomandazione presenta la dicitura GJINOKASTRE (tipo B/2). Al verso annullo di transito Napoli Ferrovia Estero del 29/04/1939 e timbro di arrivo del 30/04/1939. Tariffa lettera primo porto per l'interno 15 qind.; raccomandata 15 qind.

GRAMSH

Piccolo centro ad una quarantina di chilometri a sud di Elbasan, sede di sottoprefettura, appartenente a quella di Elbasan. Ufficio segnalato nell'Annuario del Regno d'Albania del 1940 e nei F.O. 34 e 35 del 19-21/03/1940.

I tipo



ø28 mm

Bollo a cerchio singolo con una stelletta nella parte bassa



Lettera via aerea da GRAMSH (I tipo) del 13/08/1941 per Bologna. Al verso timbro circolare di censura albanese in lingua albanese dell'ufficio n°9 attribuito alla circoscrizione di Elbasan; fascetta di censura albanese in lingua italiana. Timbro di arrivo del 19/08/1941. Tariffa lettera primo porto per l'interno 15 qind.; via aerea primo porto 20 qind. **Nessun bollo catalogato per questo ufficio.**

KAVAJE

Grosso borgo agricolo di circa 7000 abitanti, sede di sottoprefettura, appartenente a quella di Durazzo Ufficio segnalato nell'Annuario del Regno d'Albania del 1940 e nei F.O. 34 e 35 del 19-21/03/1940.



ø28mm

Bollo a cerchio singolo con lettera (A)



Cartolina illustrata da KAVAJE (I tipo) del 23/09/1940 per Napoli. Tariffa cartolina illustrata fino a 5 parole per l'interno.



Il tipo

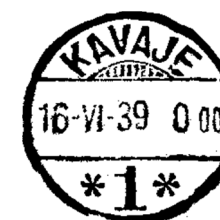

ø28 mm

Bollo a cerchio singolo con lunetta sopra il datario e numero (1)

Lettera doppio porto via aerea da KAVAJE (II tipo) del 14/12/1941 per Bitritto (BA). Al verso annulli di transito di Durrës del 17/12/1941 e Brindisi Transiti Raccomandate del 20/12/1941, timbro di arrivo del 23/012/1941. Tariffa lettera doppio porto per l'interno 20 qind.; via aerea doppio porto 30 qind.

KELCYRE

Piccolo paese, di 250 abitanti, posto ad un bivio stradale di una certa importanza, appartenete alla Prefettura di Argirocastro. Ufficio segnalato nell'Annuario del Regno d'Albania del 1940 e nei F.O. 34 e 35 del 19-21/03/1940.

I tipo



ø30 mm

Bollo a cerchio singolo con lettera (A)

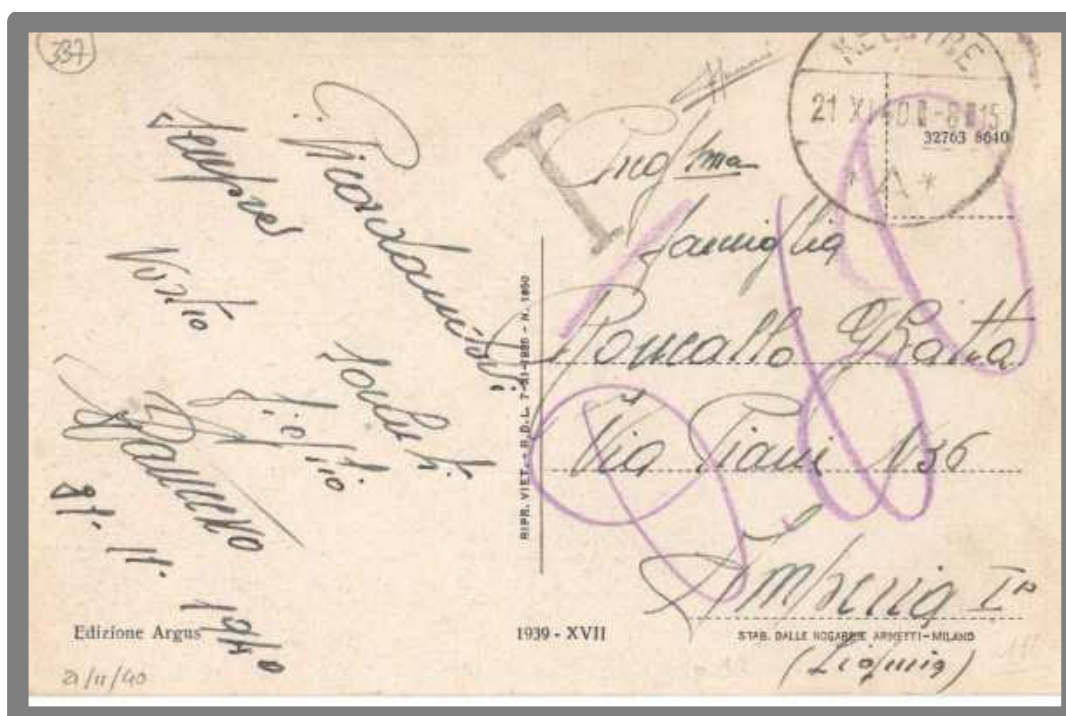

Cartolina illustrata da KELCYRE (I tipo) del 21/11/1940 per Imperia non affrancata e per questo tassata. Tassa non riscossa.

KLOS

Piccolo centro nel settore orientale dell'Albania, sede di un importante campo di concentramento appartenete alla Prefettura di Dibra. Ufficio non segnalato nell'Annuario del Regno d'Albania del 1940, ma citato nei F.O. 34 e 35 del 19-21/03/1940.

I tipo



ø 30mm

Bollo a doppio cerchio con una stelletta nella parte bassa

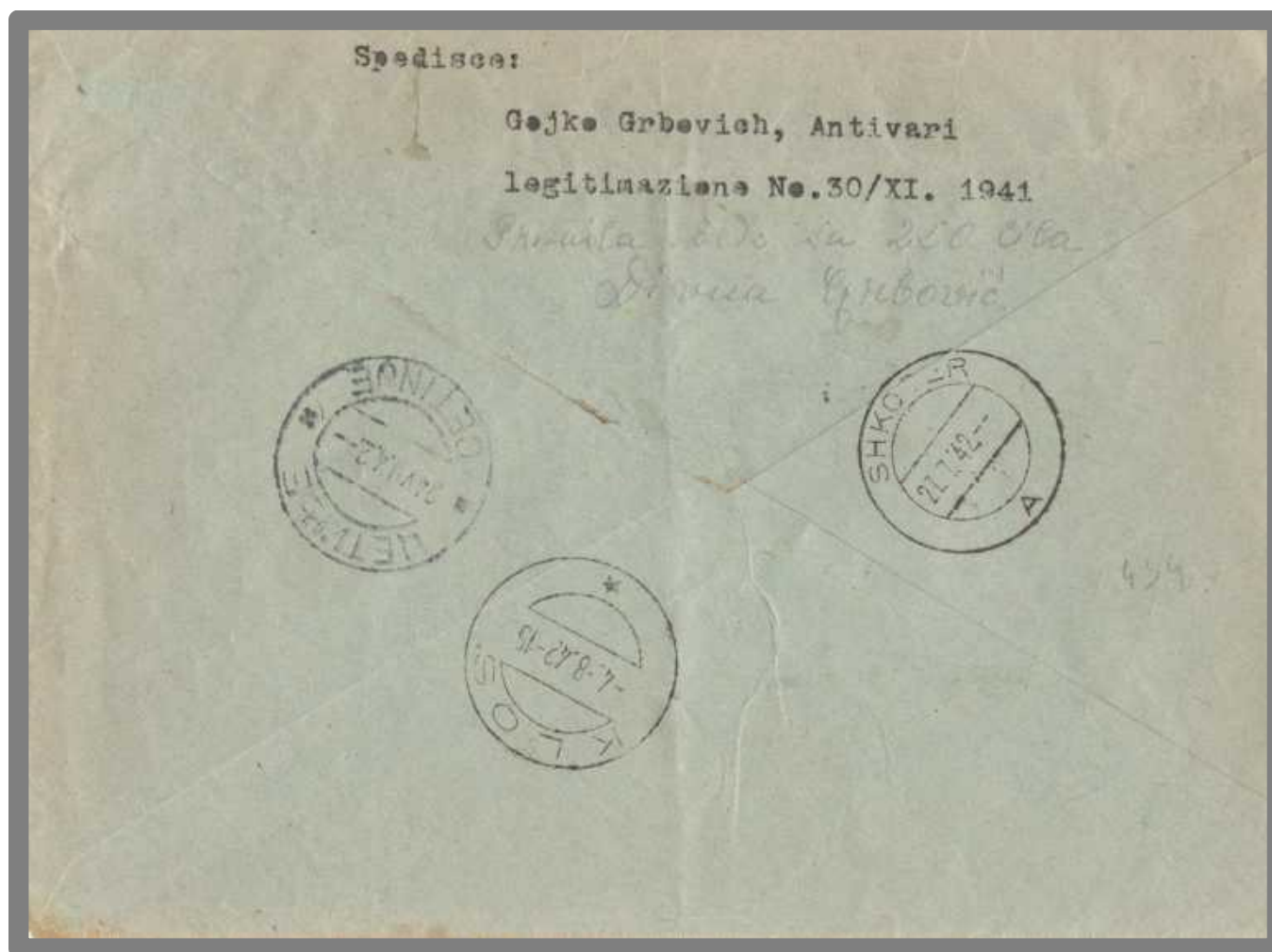

Raccomandata da BAR (Montenegro) del 20/07/1942 per Klos (Albania). Bollo di transito SHKODER (VI tipo) e bollo di arrivo KLOS (I tipo) del 04/08/1942.

KOLONJË

Cittadina di 2500 abitanti sede di sottoprefettura, nota anche con la dicitura ERSEK. Ufficio non segnalato nell'Annuario del Regno d'Albania del 1940, ma citato nei F.O. 34 e 35 del 19-21/03/1940.

I tipo



ø30 mm

Bollo a cerchio singolo con lettera (A)

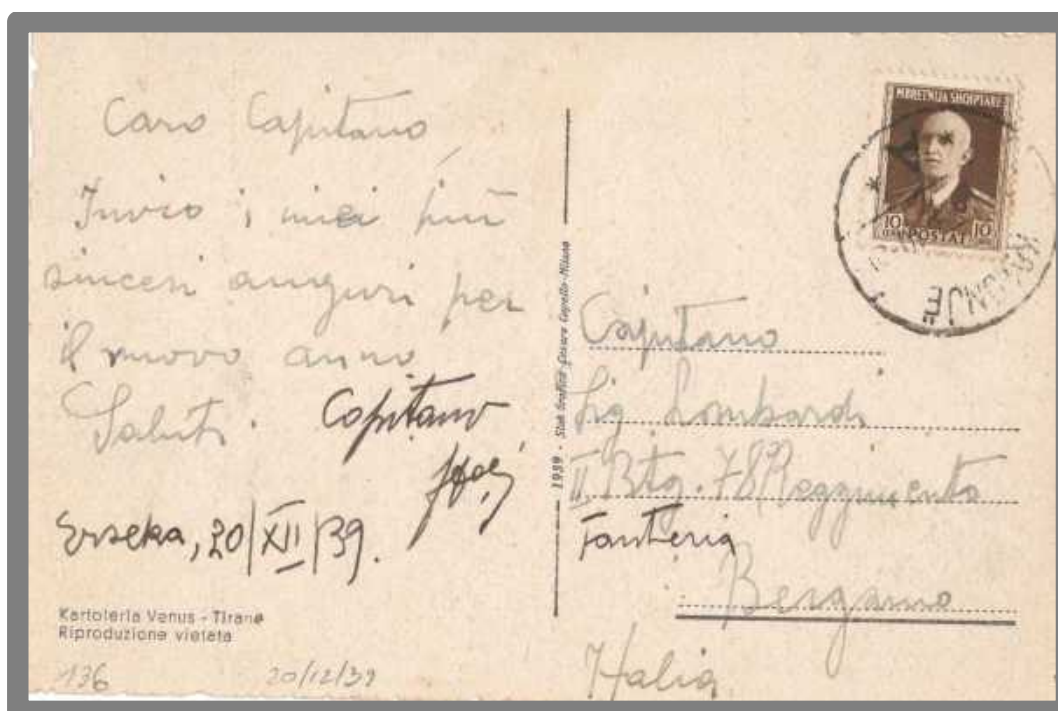

Cartolina illustrata da KOLONJË (I tipo) del 20/12/1939 per Bergamo. Tariffa cartolina illustrata più di 5 parole. **Nessun bollo catalogato per questo ufficio.**

KOPLIK

Cittadina di 1000 abitanti sulle rive del lago di Scutari, sede di sottoprefettura. Ufficio segnalato nell'Annuario del Regno d'Albania del 1940, ma non nei F.O. 34 e 35 del 19-21/03/1940.

I tipo



ø 30 mm

Bollo a cerchio singolo con lettera (A)

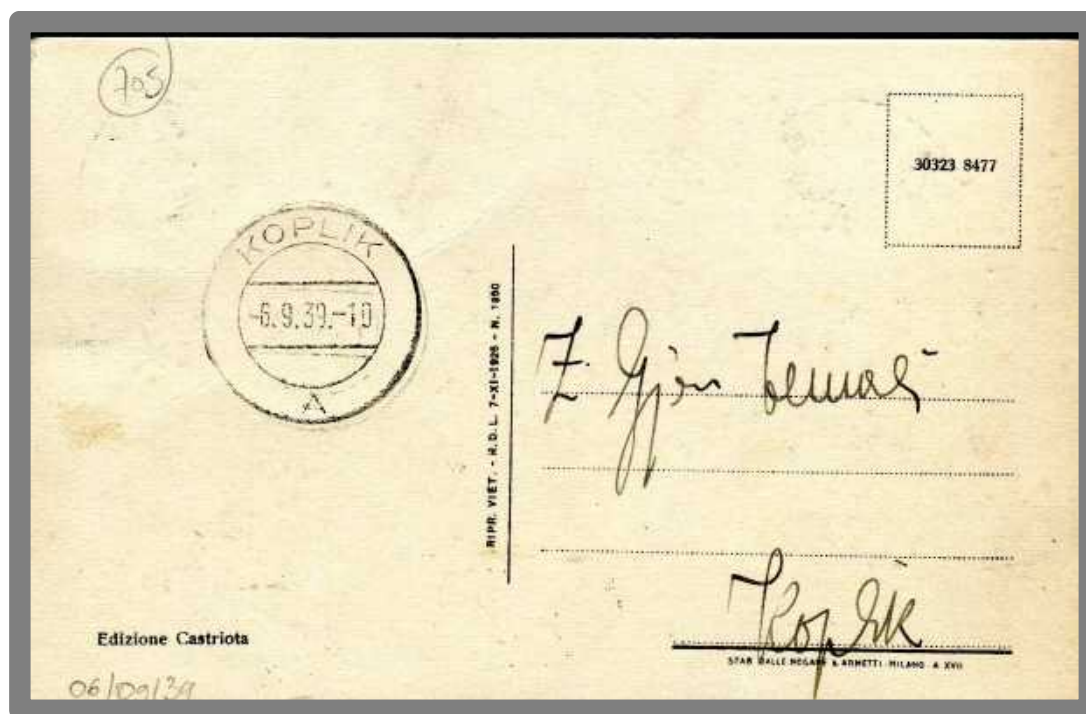

Cartolina illustrata non viaggiata da KOPLIK (I tipo) del 06/09/1939. **Nessun bollo catalogato per questo ufficio.**

KORCE/KORCA

Grande città di oltre 24.000 abitanti alle pendici del Monti Morova. Sede di prefettura. Ufficio segnalato nell'Annuario del Regno d'Albania del 1940 e nei F.O. 34 e 35 del 19-21/03/1940.

I tipo



ø 28mm

Bollo a cerchio singolo con numero (1)



Lettera per l'estero tassata da KORÇË (I tipo) del 06/09/1939 per Evere (Belgio). Il segno di tassazione venne apposto in quanto il primo porto per l'estero era di 25 qind. **Non comuni le buste postali della serie Assemblea Costituente.**

Il tipo



ø28 mm

Bollo a cerchio singolo con numero (2)

G 5
(Reg. Art. 126 g 2)
Vula e zyrës që
kthen lajmimin

Timbre du bureau
renvoyant l'avis

Lajmim marrje - Lajmim pagesë 2)
Avis de Reception - Avis de Payment

Z. Sytki Arif e Sh.
M. _____

Vendi pritës Korçë
Lieu de destination

Shteti pritës Albanie
Pays de destination

ADMINISTRATA E POSTAVE SHQIPTARE
Administration des Postes d' Albanie

(Për t'u mbush prej zyrës origjinë)
(A remplir par le bureau d'origine)

I ergusë e porositur Leter 1) 2)
Envoi recommandé

Leter Lettre	} me vlefije të çfaqun prej _____ 2) avec valeur déclarée de
Koti Boite	
Koli Colis	
Mandat poste prej _____ 2) Mandat de poste de	

Regjistruar në zyrën postare Korçë
Enregistré au bureau de poste de

më 28-8-1940 nën Nr 871
le _____ sous le

Dergue prej Z. S. Arif e Sh.
Expédié par M.

Drejtue për Z. Lb. H. Bualli
Et adressé à M.

në Korçë

1) Me shënime ndër kllapa lloji y dergesës
Indiquer dans la parenthèse la nature de l'envoi
(leter shtypun etj.
(lettre imprimé etc.)

2) Me prishë shënime e panevojshme
Biffer les indications inutiles

Mod. 79

Avviso di ricevimento o di pagamento Mod. 79 da KORÇË (II tipo) per Korçe (Albania). Tariffa invio avviso nel distretto 25 qind.



III tipo



ø28 mm

Bollo a cerchio singolo con numero (3)



Lettera via aerea per l'estero da KORÇË (III tipo) del 28/05/41 per Philadelphia (USA). Timbro circolare di censura albanese in lingua italiana dell'ufficio n°6 attribuito alla circoscrizione di Korçë; fascetta di censura albanese in lingua italiana. Tariffa lettera per l'estero dieci porti 2,50 fr., via aerea 1 fr.

IV tipo



ø28 mm

Bollo a doppio cerchio con lettera (A)

tipo A/1



Etichetta in carta giallognola
stampa in nero di tutti gli elementi
ufficio stampato in rosso



Raccomandata da KORÇË (IV tipo) del 22/06/1939 per Brescia. Al verso annulli di transito Napoli Ferrovia Estero del 25/06/1939, Bologna-Brennero del 26/06/1939 e timbro di arrivo del 26/06/1939. Etichetta di raccomandazione tipo A/1. Tariffa lettera primo porto per l'interno 15 qind.; raccomandata 15 qind.



Bollo a doppio cerchio con tre stellette nella parte bassa

Lettera per l'estero da KORÇË (V tipo) del 15/07/1943 per Göteborg (Svezia). Timbro circolare di censura albanese in lingua italiana dell'ufficio n°7 attribuito alla circoscrizione di Gjinokaster; fascetta di censura albanese in lingua italiana. Tariffa lettera primo porto per l'estero. **Estremamente rara la corrispondenza non filatelica affrancata con valori della serie Pro opere anti-tubercolari.**

tipo B/1



Etichetta in carta giallognola stampa in nero di tutti gli elementi ufficio impresso a mano - bilingue

Raccomandata via aerea da KORÇË (V tipo) del 21/09/1942 per Milano. Etichetta di raccomandazione tipo B/1. Al verso timbro di arrivo 25/09/1942. Tariffa lettera primo porto per l'interno 15 qind.; via aerea primo porto 20 qind.; raccomandata 15 qind.





I tipo



ø29 mm

Bollo a doppio cerchio senza stellette nella parte bassa

Lettera da KORÇË (VI tipo) del 11/08/1941 per Fort Knox (KEN – USA). Al verso timbro di arrivo del 26/09/1941. Timbro circolare di censura albanese in lingua italiana dell'ufficio n°6 attribuito alla circoscrizione di Korçë; fascetta di censura albanese in lingua italiana. Tariffa lettera per l'estero otto porti 2 fr., via aerea 1 fr. **Raro l'uso non filatelico degli alti valori della serie Ordinaria.**

tipo C



Etichetta in carta giallognola stampa in nero di tutti gli elementi ufficio scritto a penna

Raccomandata da KORÇË (VI tipo) del 25/09/1941 per Milano. Al verso annullo di transito di Brindisi del 01/10/1941 e timbro di arrivo del 02/10/1941. Timbro circolare di censura albanese in lingua italiana dell'ufficio n°6 attribuito alla circoscrizione di Korçë; fascetta di censura albanese in lingua italiana. Etichetta di raccomandazione tipo C. Tariffa lettera primo porto per l'interno 15 qind.; raccomandata 15 qind.

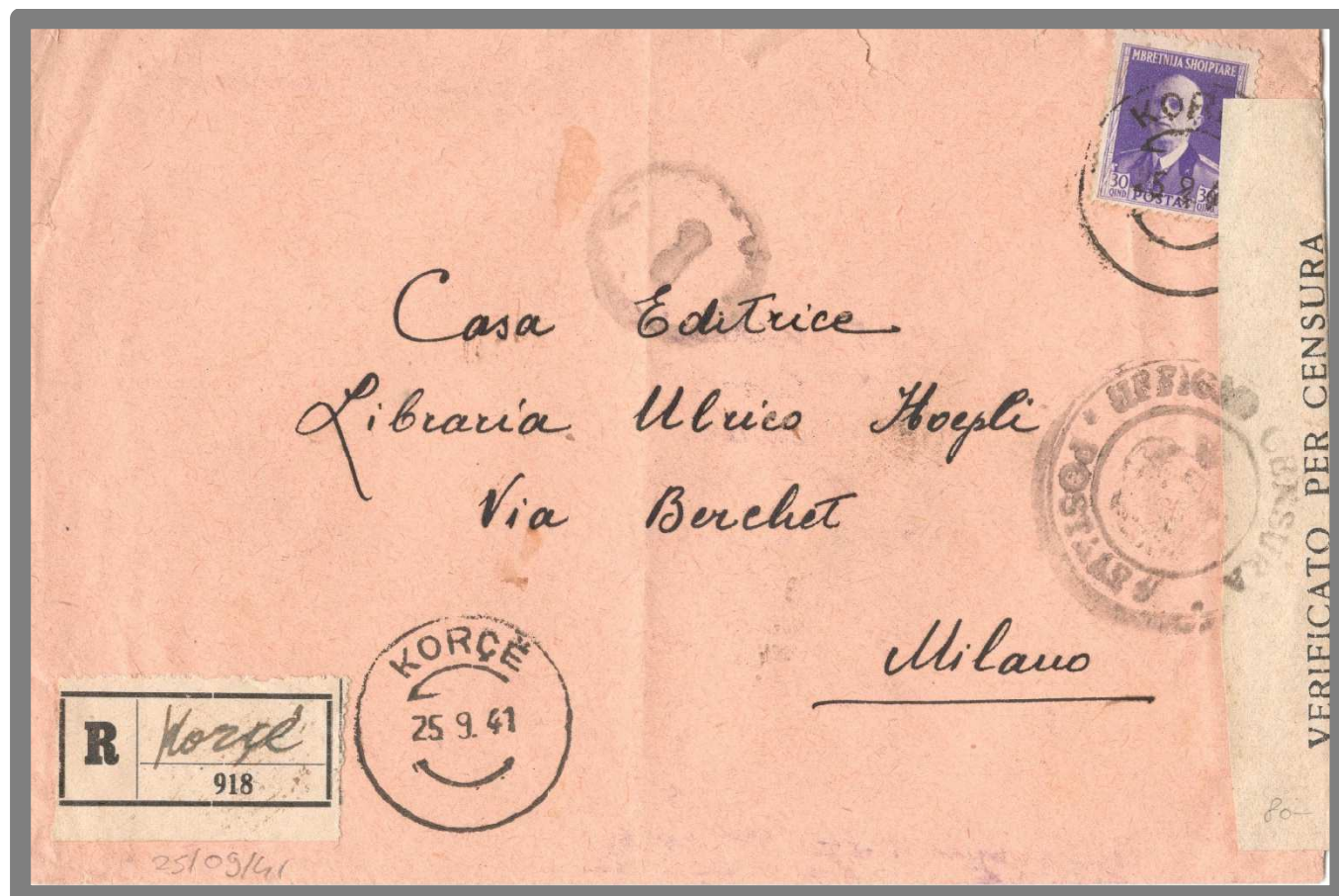

VII tipo



ø 30 mm

Bollo a doppio cerchio con dicitura anche nella parte bassa – POSTA AERORE

tipo A/2



Etichetta in carta giallognola; stampa in nero di tutti gli elementi ufficio stampato in rosso

Raccomandata triplo porto via aerea per l'estero da KORÇË (VII tipo) del 09/06/1939 per Westfield (MASS. – USA). Etichetta di raccomandazione tipo A/2. Tariffa lettera triplo porto per l'estero 75 qind., via aerea triplo porto 60 qind., raccomandata 15 qind. **Raro l'uso non filatelico degli alti valori della serie Assemblea Costituente.**



tipo B/2



Etichetta in carta giallognola stampa in nero di tutti gli elementi ufficio impresso a mano

Raccomandata via aerea da KORÇË (VII tipo) del 08/10/1940 per Civitavecchia. Al verso timbro di arrivo del 19/10/1940. Etichetta di raccomandazione tipo B/2. Tariffa lettera primo porto per l'interno 15 qind.; via aerea primo porto 20 qind.; raccomandata 15 qind.

VIII tipo



ø30 mm

Bollo a doppio cerchio con dicitura anche nella parte bassa – POSTA AJRORE

Lettera via aerea da KORÇË (VIII tipo) del 18/04/1943 per Udine. Al verso timbro di arrivo del 29/04/1943. Tariffa lettera primo porto per l'interno 15 qind.; via aerea primo porto 20 qind. **Estremamente rara la corrispondenza non filatelica affrancata con valori della serie Pro opere anti-tubercolari.**



tipo D



Etichetta in carta giallognola stampa in nero di tutti gli elementi ufficio stampato in nero



Raccomandata via aerea da KORÇË (VIII tipo) del 16/12/1940 per Giffoni Valle Piana (SA). Al verso timbro di arrivo del 26/12/1940. Timbro circolare di censura albanese in lingua italiana dell'ufficio n°6 attribuito alla circoscrizione di Korçë; fascetta di censura albanese in lingua italiana. Etichetta di raccomandazione tipo D. Tariffa lettera primo porto per l'interno 15 qind.; via aerea primo porto 20 qind.; raccomandata 15 qind.

IX tipo



ø 30 mm

Bollo a doppio cerchio con dicitura anche nella parte bassa – TELEGRAFE

COMANDO DIVISIONE FANTERIA "LUPI DI TOSCANA"
Ufficio Stato Maggiore

24/11/1939=XVIII

COMANDO	77°	FANTERIA	DIVISIONE	LUPI	
DURAZZO					
4401/SM	ALT	PRIMA	DELL'IMBARCO	CONSEGNARE	
AL	TENENTE	COLONNELLO	SARTORIS	GIUNTO	4401/SM
OGGI	COSTI'	CARTE	TOPOGRAFICHE	ALBANIA	77° FANTERIA
ALT	MONOGRAFIA	MILITARE	ALBANIA	ET	DURAZZO
CIFRA RIO	ALT				
		GENERALE	BOLLEA		

SM

SCONTRINO

DI RICEVUTA

DA CONSEGNARSI

AL MITTENTE

DEL TELEGRAMMA

N. 4401/SM

di per. 77° FANTERIA

per DURAZZO

ore

Indicazioni eventuali

Ricevuta di telegramma annullata KORÇE (IX tipo) del 24/11/1939. Bollo non catalogato.

KRUË

Città molto pittoresca, situata in prossimità della conca di Tirana, con oltre 4.000 abitanti. Sede di sottoprefettura. Ufficio segnalato nell'Annuario del Regno d'Albania del 1940 e nei F.O. 34 e 35 del 19-21/03/1940.

I tipo



ø 28mm

Bollo a cerchio singolo con lettera (A)

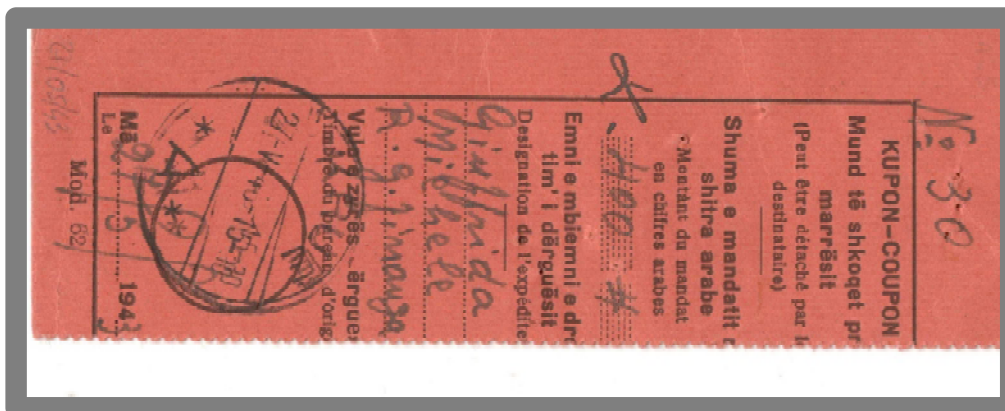

Ricevuta vaglia mod. 62 annullata KRUË (I tipo) del 27/05/1943.

II tipo

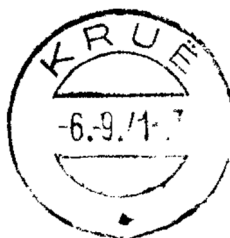

ø 30mm

Bollo a doppio cerchio con una stelletta nella parte bassa

tipo A



Etichetta in carta giallognola, stampa in nero di tutti gli elementi, ufficio impresso a mano



Raccomandata doppio porto per l'estero da KRUË (II tipo) del 03/09/1941 per Vlaardingen (Olanda). Al verso annulli di transito di Durrës del 04/09/1941, Ambulante Foggia-Ancona del 13/09/1940; timbro di arrivo del 22/09/1940. Timbro circolare di censura albanese in lingua italiana dell'ufficio n°1 attribuito alla circoscrizione di Tiranë; fascetta di censura albanese in lingua italiana. Al verso timbri e fascetta di censura tedesca. Etichetta di raccomandazione tipo A. Tariffa lettera doppio porto per l'estero 50 qind., raccomandata 15 qind.

KUKËS

Capoluogo della Provincia del Kossovo, cittadina di circa 1.200 abitanti posta alla confluenza dei due Drin. Sede di prefettura. Ufficio segnalato nell'Annuario del Regno d'Albania del 1940 e nei F.O. 34 e 35 del 19-21/03/1940.

I tipo



ø30mm

Bollo a cerchio singolo con lettera (A)



Lettera via aerea da KUKËS (I tipo) del 25/02/1941 per Napoli. Al verso timbro di arrivo del 14/03/1941. Tariffa lettera primo porto per l'interno 15 qind.; via aerea primo porto 20 qind.

Il tipo

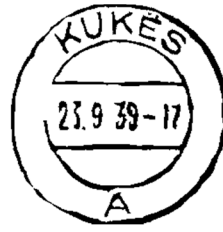

ø29mm

Bollo a doppio cerchio con lettera (A)



Lettera da Flaibano (UD) del 28/08/1940 per Kukës. Annullo di transito di Shkodër (III tipo) del 04/09/1940 e di arrivo KUKËS (II tipo) del 04/09/1940.

KURVELESH

Piccolo paese nella baia di Porto Palermo. Ufficio non segnalato nell'Annuario del Regno d'Albania del 1940, ma citato nei F.O. 34 e 35 del 19-21/03/1940.

I tipo



ø 30mm

Bollo a cerchio singolo con lettera (A)



Cartolina postale da KURVELESH (I tipo) del 19/09/1939 per Korçë (Albania). Tariffa cartolina postale per l'interno.

LESH/LEZHË

Cittadina di un migliaio di abitanti nella Prefettura di Scutari. Ufficio non segnalato nell'Annuario del Regno d'Albania del 1940, ma citato nei F.O. 34 e 35 del 19-21/03/1940.

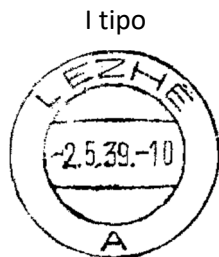

ø 28mm

Bollo a doppio cerchio con lettera (A)



Lettera da LEZHË (I tipo) del 02/05/1939 per Monaco (Germania). Tariffa lettera primo porto per l'estero.



Tipo A



Etichetta in carta giallognola stampa in nero di tutti gli elementi impresso a mano in nero

Raccomandata da LEZHË (I tipo) del 06/11/1940 per Roma. Al verso annullo di transito Brindisi Transiti Raccomandate del 09/11/1940. Etichetta di raccomandazione tipo A. Tariffa lettera primo porto per l'interno 15 quind.; raccomandata 15 quind.

LESKOVIK

Pittoresco borgo di 3200 abitanti alle pendici dei Monti Melesini. Sede di sottoprefettura. Ufficio segnalato nell'Annuario del Regno d'Albania del 1940 e nei F.O. 34 e 35 del 19-21/03/1940.

I tipo



ø30 mm

Bollo a cerchio singolo con lettera (A)



Lettera da LESKOVIK (I tipo) del 14/11/1939 per Lynn, (MAS – USA. Al verso annullo di transito di Korçë (I tipo). Tariffa lettera primo porto per l'estero.

Il tipo



ø 30 mm

Bollo a doppio cerchio con tre stellette nella parte bassa



Lettera da LESKOVIK (II tipo) del 28/05/1942 per Istanbul (Turchia). Al verso annullo di transito di Korçë (V tipo) data non leggibile e timbro di arrivo del 12/06/1942. Timbro circolare di censura albanese in lingua italiana dell'ufficio n°6 attribuito alla circoscrizione di Korçë; fascetta di censura albanese in lingua italiana. Tariffa lettera primo porto per l'estero. **Bollo non catalogato.**

LIBOHOVË/LIBOVE

Piccolo centro abitato di circa 3000 abitanti sulle pendici del Monte Buret. Sede di sottoprefettura. Ufficio segnalato nell'Annuario del Regno d'Albania del 1940 e nei F.O. 34 e 35 del 19-21/03/1940.

I tipo



ø 30 mm

Bollo a cerchio singolo con lettera (A)

II tipo



ø 28 mm

Bollo a doppio cerchio con lettera (A)

tipo A



Etichetta in carta giallognola, stampa in nero di tutti gli elementi, ufficio stampato in rosso



Raccomandata via aerea da LIBOHOVË (I tipo) del 03/08/1940 per Concord (MA – USA). Al Verso annulli di transito di Gjinikastër (VII tipo) del 05/08/1940 e Tiranë (XIV tipo) del 07/08/1940. Etichetta di raccomandazione tipo A. Annullo di transito LIBOHOVË (II tipo) del 05/08/1940 dove vennero aggiunti all'affrancatura ulteriori 35 qind. **Entrambi i bolli non sono catalogati.**

III tipo



ø 30mm

Bollo a doppio cerchio con una stelletta nella parte bassa



Frammento da LIBOHOVE (III tipo) del 02/06/1943.

LIBRASHD/LIBRAZHD

Capoluogo di comune di circa 400 abitanti posto nei pressi del fiume Shkumbi. Appartenente alla Prefettura di Elbasan. Ufficio segnalato nell'Annuario del Regno d'Albania del 1940 e nei F.O. 34 e 35 del 19-21/03/1940.

I tipo



ø 28 mm

Bollo a cerchio singolo con lettera (A)

Lettera via aerea da LIBRASHD (I tipo) del 29/05/1939 per Bologna. Al verso annullo di Firenze del 01/06/1939 e timbro di arrivo a Bologna del 02/06/1939. Tariffa lettera primo porto per l'interno 15 qind.; via aerea primo porto 20 qind. (Tariffa in difetto di 5 qind.).



KARTË - LETËR



II tipo



ø 29 mm

Bollo a doppio cerchio con lettera (B)

Biglietto postale della serie Ordinaria da LIBRAZHD (II tipo) del 25/01/1941 per Latisana (UD). Al verso timbro di arrivo del 05/02/1941. Tariffa lettera primo porto per l'interno. **Non comune l'utilizzo del biglietto postale della serie Ordinaria.**

LUSHNJE

Importante centro agrario di oltre 3000 abitanti nella piana di Musacchia. Sede di Sottoprefettura. Ufficio segnalato nell'Annuario del Regno d'Albania del 1940 e nei F.O. 34 e 35 del 19-21/03/1940.



I tipo

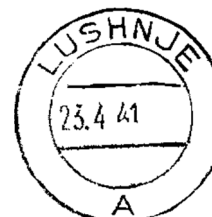

ø28 mm

Bollo a doppio cerchio con lettera (A)

Lettera via aerea da LUSHNJE (I tipo) del 23/04/1941 per New York (USA). **Bollo non catalogato. Raro l'uso non filatelico degli alti valori della serie Ordinaria**

II tipo



ø 28mm

Bollo a cerchio singolo con lunetta sopra il datario e numero (1)

tipo A



Etichetta in carta giallognola stampa in nero di tutti gli elementi ufficio stampato in nero



Raccomandata triplo porto da LUSHNJE (II tipo) del 01/05/1943 per Troppau (Germania). Al verso timbro di arrivo del 19/05/1943. Fascetta di censura tedesca. Etichetta di raccomandazione di tipo A. Tariffa lettera triplo porto per l'interno 40 qind., raccomandata 15 qind.

MAQILLAR

Piccolo villaggio di 200 abitanti posto nei pressi del confine jugoslavo. Ufficio segnalato nell'Annuario del Regno d'Albania del 1940, e citato nei F.O. 34 e 35 del 19-21/03/1940.

I tipo



ø 28 mm

Bollo a doppio cerchio con dicitura anche nella parte alta – ZYRE E POSTES



Lettera per l'estero da MAQILLAR (I tipo) del 22/04/1939 per Surdulica (Jugoslavia). Al verso timbro di arrivo del 26/04/1939. **L'utilizzo dei francobolli albanesi fu tollerato e/o consentito in quanto si trattava dei primi giorni dell'occupazione italiana.** Tariffa lettera primo porto per l'estero.

MILOT

Paese di 250 abitanti sulla carrozzabile Durazzo – Scutari. Appartenente alla Prefettura di Tirana. Ufficio segnalato nell'Annuario del Regno d'Albania del 1940 e nei F.O. 34 e 35 del 19-21/03/1940.

I tipo



ø 30mm

Bollo a cerchio singolo con lettera (A)



Cartolina illustrata da MILOT (I tipo) del 09/05/1940 per Cortona (AR). Tariffa cartolina illustrata fino a 5 parole per l'interno.

PEQIN

Cittadina di 2000 abitanti. Sede di Sottoprefettura. Ufficio segnalato nell'Annuario del Regno d'Albania del 1940 e nei F.O. 34 e 35 del 19-21/03/1940.

I tipo



ø 30mm

Bollo a cerchio singolo con lettera (A)



Cartolina illustrata da PEQIN (I tipo) del 08/05/1939 per Firenze. Annullo di transito Elbasan (II tipo) del 09/05/1939. Tariffa cartolina illustrata fino a 5 parole per l'interno.

PËRMET

Pittoresca città di oltre 3000 abitanti posta sulle pendici del monte Dhembel. Sede di Sottoprefettura. Ufficio segnalato nell'Annuario del Regno d'Albania del 1940 e nei F.O. 34 e 35 del 19-21/03/1940.



ø 30 mm

Bollo a cerchio singolo con lettera (A)

Cartolina illustrata da PËRMET (I tipo) del 02/11/1940 per Bologna. Tariffa cartolina illustrata fino a 5 parole per l'interno.



II tipo



ø 29 mm

Bollo a doppio cerchio con dicitura anche nella parte bassa – POSTA AJRORE



Lettera via aerea da PËRMET (II tipo) del 01/04/1943 per Rocca del Colle (BG). Al verso timbro di transito Gijonkaster (V tipo) del 05/04/1943. Timbro circolare di censura albanese in lingua italiana dell'ufficio n°7 attribuito alla circoscrizione di Gijonkaster. Tariffa lettera primo porto per l'interno 15 qind., via aerea primo porto 20 qind.

PËRPARIM

Altro nome di POGRADEC, grande cittadina di oltre 3000 abitanti sulle sponde di un lago. Sede di Sottoprefettura. Ufficio segnalato nell'Annuario del Regno d'Albania del 1940 e nei F.O. 34 e 35 del 19-21/03/1940.



ø 28mm

Bollo a doppio cerchio con lettera (A)

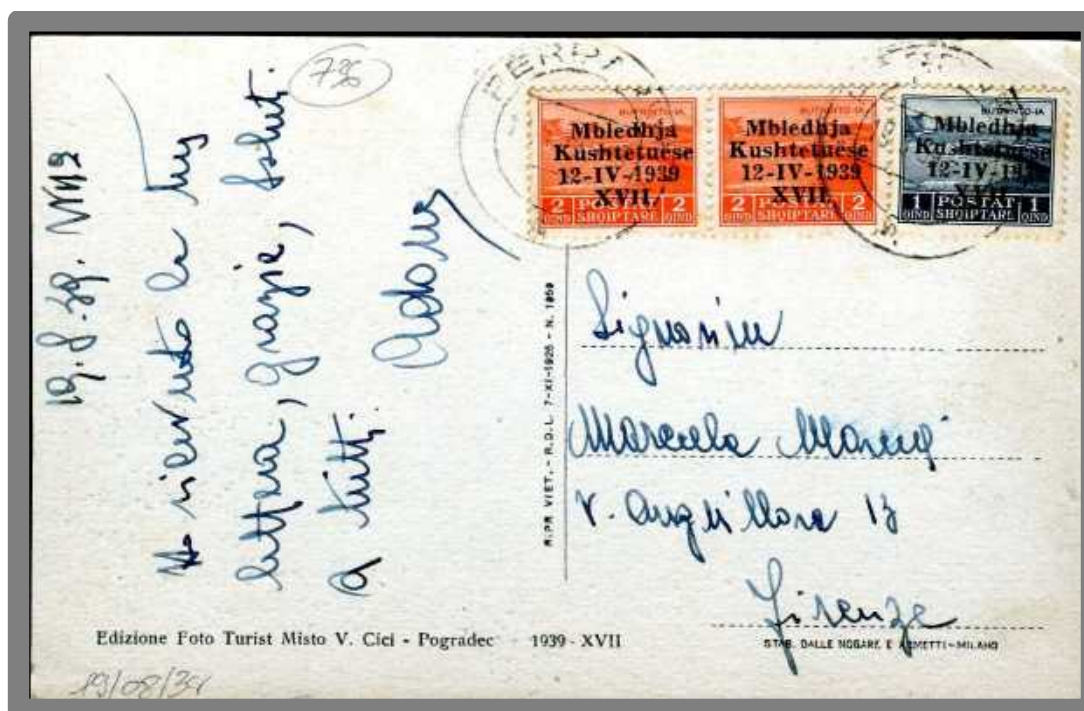

Cartolina illustrata da PËRPARIM (I tipo) del 19/08/1939 per Firenze. Tariffa cartolina illustrata fino a 5 parole per l'interno.

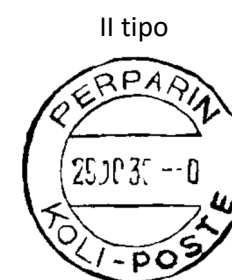

ø 30 mm

Bollo a doppio cerchio con dicitura anche nella parte bassa – KOLIPOSTE

Cartolina illustrata da PËRPARIM (II tipo) del 29/08/1939 per Gjinokaster (Albania). Tariffa cartolina illustrata più di 5 parole per l'interno.

PESHKOPIË

Capoluogo della Prefettura di Dibra, con circa 2700 abitanti. Ufficio segnalato nell'Annuario del Regno d'Albania del 1940 e nei F.O. 34 e 35 del 19-21/03/1940.

I tipo



ø26 mm

Bollo a cerchio singolo con lunetta sopra il datario e numero (1)

tipo A



Etichetta in carta giallognola, stampa in nero di tutti gli elementi, ufficio stampato in nero



Raccomandata espresso da PESHKOPIË (I tipo) del 16/03/1943 per Tirana (Albania). Al verso timbro di arrivo di Tiranë del 19/03/1943 e timbro del giorno successivo di Posta Militare 22 (assegnato al Comando Superiore FF. AA. Albania dislocato a Tiranë). Etichetta di raccomandazione tipo A. Tariffa lettera primo porto per l'interno 15 qind., raccomandata 15 qind., espresso 25 qind. **Non comuni le raccomandate per espresso per l'interno.**

POGRADEC

Altro nome di PERPARIM, grande cittadina di oltre 3000 abitanti sulle sponde di un lago. Sede di Sottoprefettura. Ufficio segnalato nell'Annuario del Regno d'Albania del 1940 e nei F.O. 34 e 35 del 19-21/03/1940.

I tipo



ø30 mm

Bollo a doppio cerchio con una stelletta nella parte bassa



Lettera tariffa ridotta per militari da POGRADEC (I tipo) del 03/10/1941 per PM 60 (assegnata al Presidio Militare di Scutari). Al verso annulli di Korçë (VI tipo) del 04/10/1941 e del 13/10/1941. Rispedita "al mittente per migliore indirizzo". Tariffa lettera primo porto ridotto militari 7 qind.

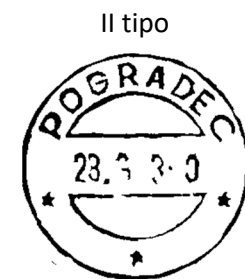

ø 30 mm

Bollo a doppio cerchio con tre stellette nella parte bassa

Cartolina illustrata via aerea da POGRADEC (II tipo) del 23/03/1943 per Napoli. Timbro lineare riquadrato di censura albanese in lingua italiana. Tariffa cartolina illustrata fino a 5 parole 5 qind., via aerea 15 qind.



ø 30 mm

Bollo a doppio cerchio con dicitura anche nella parte bassa – POSTA AJRORE



Cartolina illustrata via aerea da POGRADEC (III tipo) del 19/03/1943 per Cantù (CO). Timbro lineare riquadrato di censura albanese in lingua italiana. Tariffa cartolina illustrata fino a 5 parole 5 qind., via aerea 15 qind. **Bollo non catalogato.**

POLICAN

Paese lungo la strada che da Berat porta a Cerovode nella regione di Skrapari. Altro nome della località Palce indicata nel F.O. 34 e 35 del 19-21/03/1940. Ufficio non segnalato nell'Annuario del Regno d'Albania del 1940, ma citato nei F.O. 34 e 35 del 19-21/03/1940.

I tipo



ø 30 mm

Bollo a cerchio singolo con lettera (A)

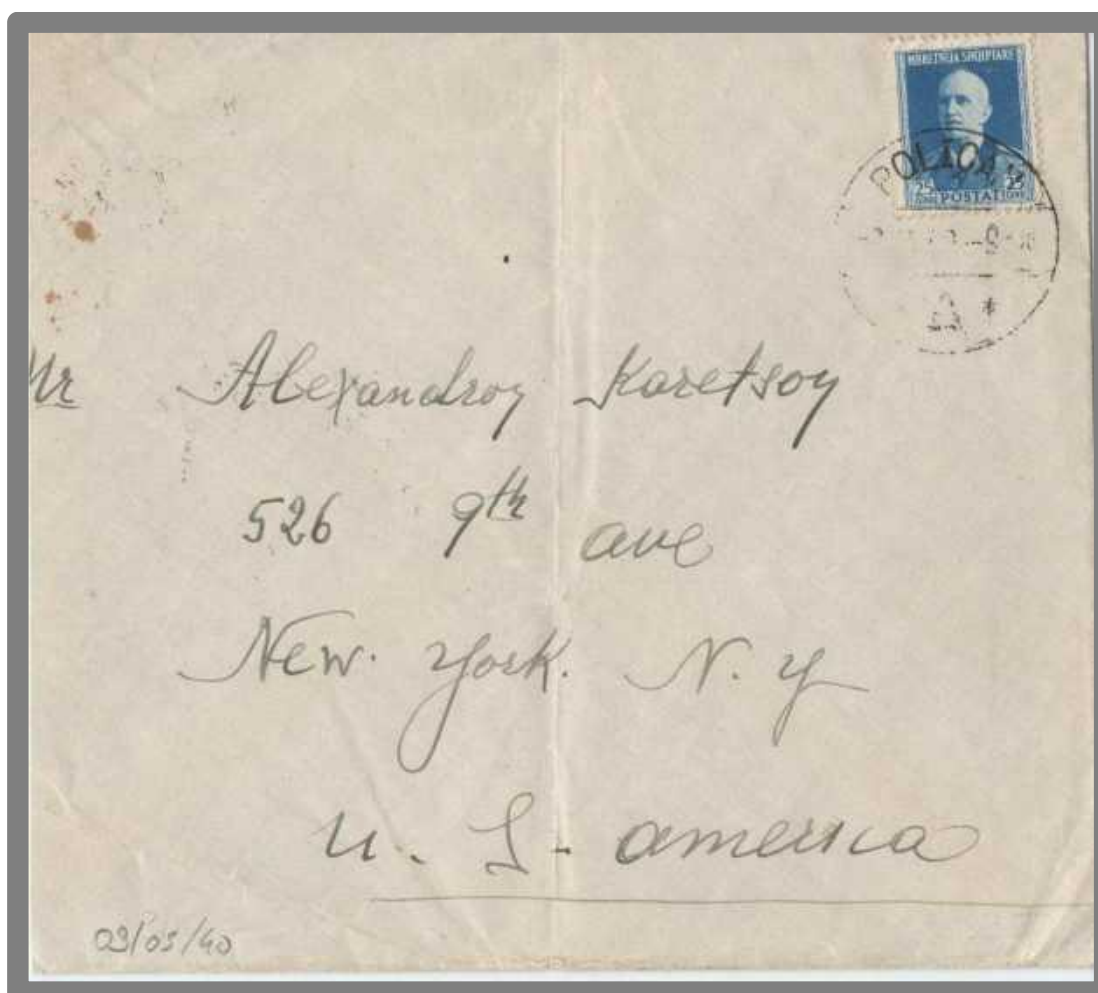

Lettera da POLICAN (I tipo) del 03/05/1940 per New York (USA). Al verso annullo di transito Gijnokastër (I tipo) del 11/05/1940. Tariffa lettera primo porto per l'estero. **Nessun bollo catalogato per questo ufficio.**



Il tipo

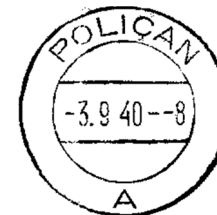

ø 28 mm

Bollo a doppio cerchio con lettera (A)

tipo A



Etichetta in carta giallognola, stampa in nero di tutti gli elementi, ufficio impresso a mano

Frontespizio di raccomandata via aerea da POLICAN (II tipo) per New York (USA). Etichetta di raccomandazione tipo A. Tariffa lettera quattro porti per l'estero 100 qind., via aerea 60 qind., raccomandata 15 qind. (tariffa in eccesso di 15 qind.). Frontespizio. **Nessun bollo catalogato per questo ufficio. Raro l'uso non filatelico degli alti valori della serie Ordinaria.**

III tipo



ø 30 mm

Bollo a doppio cerchio con tre stellette nella parte bassa)



Lettera da POLICAN (III tipo) del 20/01/1943 per Istanbul (Turchia). Al verso annullo di transito Gijnokastër (V tipo) del 25/01/1943 e timbro di arrivo del 27/03/1943. timbro circolare di censura albanese in lingua italiana dell'ufficio n°7 attribuito alla circoscrizione di Gijnokastër; fascetta di censura albanese in lingua italiana. Tariffa lettera primo porto per l'estero. **Nessun bollo catalogato per questo ufficio.**

PORTI EDDA

Paese di oltre 2000 abitanti assume questo nome in sostituzione del vecchio (SANTI QUARANTA – SARANDË) nel giugno 1939. Sede di Sottoprefettura. Ufficio segnalato nell'Annuario del Regno d'Albania del 1940 e nei F.O. 34 e 35 del 19-21/03/1940.

I tipo



ø 28 mm

Bollo a doppio cerchio con fregi nella parte bassa



Raccomandata quattro porti via aerea da PORTI EDDA (I tipo) del 11/10/1941 per Napoli (NA). Al verso timbro di arrivo del 15/10/1941. Tariffa lettera quattro porti per l'interno 1 fr., quattro porti via aerea 1 fr., raccomandata 15 qind. **Raro l'uso non filatelico degli alti valori della serie Ordinaria.**



Il tipo

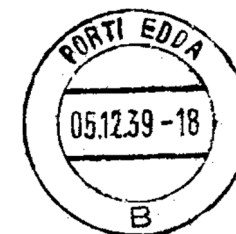

ø 30 mm

Bollo a doppio cerchio con lettera (B)

Lettera da PORTI EDDA (II tipo) del 08/04/1940 per Corfù (Grecia). Al verso annulli di transito di Gjinokastër (I tipo) del 09/04/1940 e di Ioannina del 10/04/1940, timbro di arrivo del 11/04/1940. Tariffa lettera primo porto per l'estero.

tipo A



Etichetta in carta giallognola stampa in nero di tutti gli elementi ufficio impresso a mano in blu

Raccomandata da PORTI EDDA (II tipo) del 05/12/1939 per Milano. Al verso timbro di arrivo del 07/12/1939. Etichetta di raccomandazione tipo A. Tariffa lettera primo porto per l'interno 15 qind.; raccomandata 15 qind.



III tipo

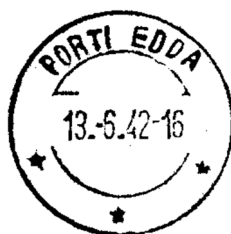

ø 30 mm

Bollo a doppio cerchio con tre stellette nella parte bassa

Cartolina illustrata da PORTI EDDA (III tipo) del 25/04/1942 per Roma. Timbro circolare di censura albanese in lingua italiana dell'ufficio n°7 attribuito alla circoscrizione di Gjinokastër. Tariffa cartolina illustrata fino a 5 parole per l'interno. **Non comune la corrispondenza non filatelica affrancata con valori della serie Anniversario dell'Unione Italo-Albanese.**



BANKA KOMBËTARE E SHQIPNËS
BANCA NAZIONALE D'ALBANIA

SPETT.

S. A. GIUSEPPE VISCONTI DI
Mordone & C.



MILANO

Cassella Postale n° 1149

10/11/42

IV tipo

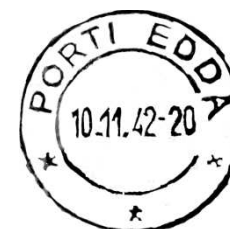

ø 30 mm

Bollo a doppio cerchio con tre stellette nella parte bassa

Lettera da PORTI EDDA (VI tipo) del 10/11/1942 per Milano. Al verso annullo di transito Gjinokastër (V tipo) del 11/11/1942 e timbro di arrivo del 20/11/1942. Tariffa lettera primo porto per l'interno.



ø 28 mm

Bollo a doppio cerchio con dicitura anche nella parte bassa – MANDAT-POSTË

Lettera da PORTI EDDA (IV tipo) del 25/05/1940 per Milano. Al verso timbro di arrivo del 29/05/1940. Tariffa lettera primo porto per l'interno.

VI tipo



ø 28 mm

Bollo a doppio cerchio con dicitura anche nella parte bassa – TELEGRAFE

<p>D : Urgjent LC : Diferuem. RPx : Përgj. pagueme (fjalë o fr.) TC : Telegram me barazim. PC : Lajmim marrje telegrafike. PCP : Lajmim marrje postare. FS : Me ndjekje. ELT : Tel. letëre (rregj Europjan). NLT : Tel. letër natë (ekstraevr).</p>		<p>PR : I porositun postë. XP : Ekspres i paguem. MP : Në duert e veta. TR : Telegram restant. GP : Postë restant. GPR : Postë restant i porositun. TMx : Teleg. me shumë drejtime. CTA : Njoftoni gjith drejtime. DLT : Tel. letër dite (ekstraevr). XLT : Telegram urimi.</p>		<p>Vula datare</p>	
<p>19 ora 10/10</p> <p>Marrësi</p>		<p>MBRETNIA SHQIPTARE</p> <p>Shteti nuk pranon asnjë përgjegjësi civile të shkaktueme prej shërbimit telegrafik.</p>		<p>Marrësi është i ftunur me nënëshkrue ditësen e njitun tue shënje datën dhe orën, ndryshe humbet të drejtën e reklamimit për sa i perket vonesës së dorëzimit</p>	
ë r	Prej	NUMURI Telegramit Fjalve	Data	Ora	Shënime të qëllueshme
	Rovina	2351	14 19	7 40	

Telegramma Mod. 201 da PORTI EDDA (VI tipo) del 19/10/1940. Bollo non catalogato.

PUKË

Centro forestale di 400 abitanti ad una sessantina di chilometri da Scutari. Sede di Sottoprefettura. Ufficio segnalato nell'Annuario del Regno d'Albania del 1940 e nei F.O. 34 e 35 del 19-21/03/1940.

I tipo



ø 30mm

Bollo a cerchio singolo con lettera (A)



Raccomandata via aerea da PUKË (I tipo) del 28/01/1941 per Catanzaro (CZ). Tariffa lettera primo porto per l'interno 15 qind., via aerea 20 qind., raccomandata 15 qind.

tipo A



Etichetta in carta giallognola
stampa in nero di tutti gli elementi
ufficio stampato in rosso



Raccomandata triplo porto da PUKË (I tipo) del 22/10/1939 per Milano. Al verso annullo di transito Shkodër (III tipo) del 25/10/1939 e timbro di arrivo del 26/10/1939. Etichetta di raccomandazione tipo A. Tariffa lettera triplo porto per l'interno 40 qind.; raccomandata 15 qind. (Tariffa in eccesso di 5 qind.)

RESKOVEC

Piccolo centro agricolo (150 abitanti) a 15 chilometri da Fieri; vecchia denominazione TREGU-FRASHERIT. Ufficio non segnalato nell'Annuario del Regno d'Albania del 1940, ma citato nei F.O. 34 e 35 del 19-21/03/1940.

I tipo



ø 27 mm

Bollo a cerchio singolo con lunetta sopra il datario e numero ()



Lettera da RESKOVEC (I tipo) del 11/08/1939 per Roma. Al verso annullo di transito Vlonë (III tipo) del 11/08/1939 e timbro di arrivo del 13/08/1939. Tariffa lettera primo porto per l'interno. **Nessun bollo catalogato per questo ufficio.**

SARANDË

Paese di oltre 2000 abitanti il cui nome viene cambiato nel giugno 1939 in PORTI EDDA. Sede di Sottoprefettura. Ufficio segnalato nell'Annuario del Regno d'Albania del 1940 e nei F.O. 34 e 35 del 19-21/03/1940.

I tipo



ø 32mm

Bollo a cerchio singolo con lunetta sopra il datario e numero (1)



Raccomandata doppio porto da SARANDË (I tipo) del 06/09/1939 per Bari. Al verso annullo di transito Bari Ferrovia del 09/09/1939 e timbro di arrivo del 10/09/1939. Tariffa lettera doppio porto per l'interno 20 qind., raccomandata 15 qind. **Non comuni le affrancatura miste serie Assemblea Costituente e Ordinaria.**



tipo A



Etichetta in carta giallognola stampa in nero di tutti gli elementi ufficio stampato in nero

Raccomandata pluriporto da SARANDE (I tipo) del 09/08/1939 per Genova. Al verso annullo di transito Amb. Lecce-Brindisi Pescara 59 del 10/08/1939 e timbro di arrivo del 11/08/1939. Etichetta di raccomandazione tipo A. Mancando un francobollo nella parte alta a destra potrebbe trattarsi di una lettera quadruplo porto 1 fr., raccomandata 15 qind.

Il tipo



ø 30mm

Bollo a cerchio singolo con lunetta sopra il datario e numero (2)

tipo B



Etichetta in carta giallognola stampa in nero di tutti gli elementi ufficio stampato in rosso

Raccomandata doppio porto per l'estero da SARANDE (II tipo) del 30/05/1939 per Bucarest (Romania). Etichetta di raccomandazione tipo B. Tariffa lettera doppio porto per l'estero 50 qind., raccomandata 15 qind.



III tipo



∅ 28mm

Bollo a doppio cerchio con dicitura anche nella parte bassa – MANDAT-POSTE



Cartolina illustrata da SARANDÉ (III tipo) del 15/05/1939 per Bari. Tariffa cartolina illustrata fino a 5 parole per l'interno. **Bollo non catalogato.**

SHËN GJIN/SHËNGJIN/ SAN GIOVANNI DI MEDUA

Importante centro di pesca nelle vicinanze dell'Isola di San Giovanni, poco più di 100 abitanti. Appartenente alla Prefettura di Scutari. Ufficio segnalato nell'Annuario del Regno d'Albania del 1940 e nei F.O. 34 e 35 del 19-21/03/1940.

I tipo



ø 30 mm

Bollo a doppio cerchio con una stelletta nella parte bassa



Cartolina illustrata da SHËNGJIN (I tipo) del 21/06/1941 per Senigallia (AN). Tariffa cartolina illustrata fino a 5 parole per l'interno.

SHIJAK/SHËJAK

Paese di poco più di 1100 abitanti lungo la carrozzabile che da Durazzo porta a Tirana. Sede di Sottoprefettura. Ufficio segnalato nell'Annuario del Regno d'Albania del 1940 e nei F.O. 34 e 35 del 19-21/03/1940.

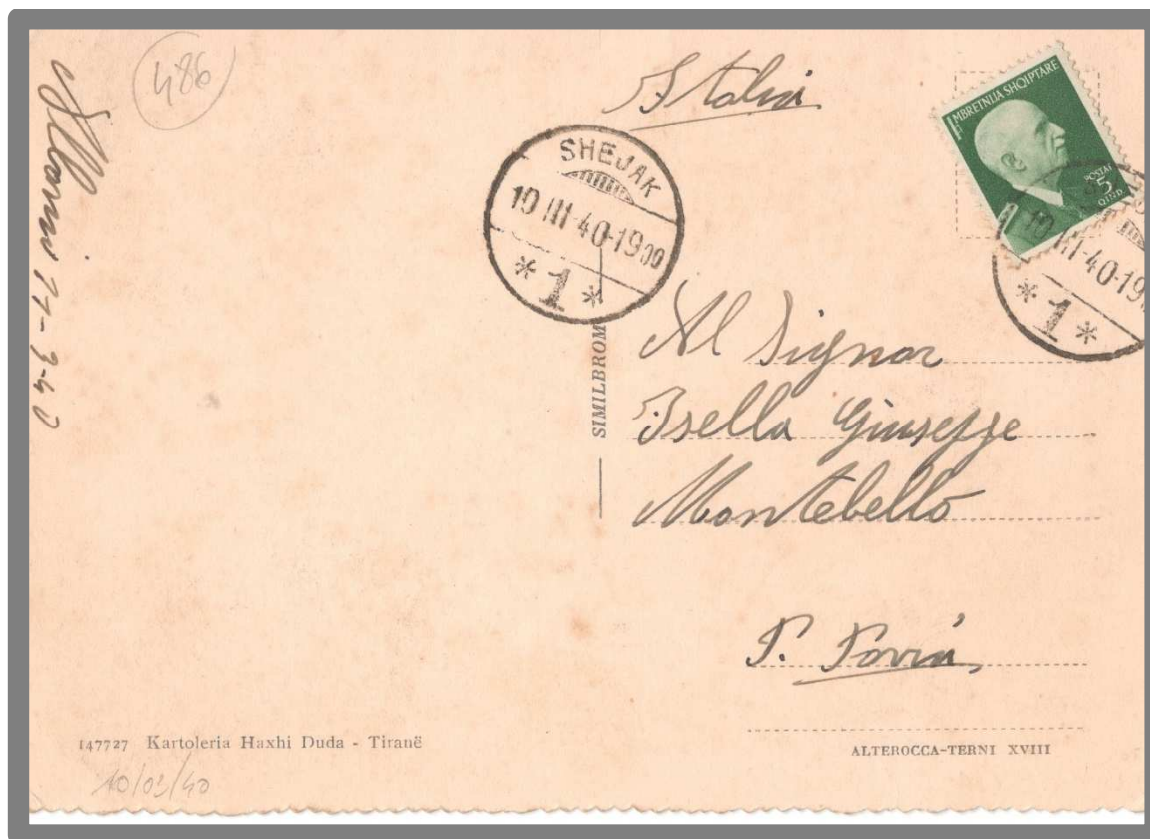

Cartolina illustrata da SHEJAK (I tipo) del 10/03/1940 per Montebello (PV). Tariffa cartolina illustrata fino a 5 parole per l'interno.



Frammento da SHËJAK (II tipo) del 30/06/1943.



III tipo



ø280mm

Bollo a doppio cerchio con dicitura anche nella parte bassa – MANDAT-POSTE



Lettera da SHIJAK (III tipo) del 20/03/1940 per Roma. Tariffa lettera primo porto per l'interno.

SHËNPALE

Centro a 4 chilometri da Orosh nella prefettura di Scutari. Ufficio segnalato nell'Annuario del Regno d'Albania del 1940 e nei F.O. 34 e 35 del 19-21/03/1940.

I tipo



ø 30mm

Bollo a doppio cerchio con lettera (A)



Cartolina postale per le forze armate da SHËNPALE (I tipo) del 28/09/1939 per Napoli. **Non comuni gli annulli civili su cartoline postali per le forze armate in franchigia.**

SHKODËR

Città di quasi 30.000 abitanti sulle rive del lago omonimo rappresenta il centro più importante dell'Albania settentrionale. Sede di prefettura. Ufficio segnalato nell'Annuario del Regno d'Albania del 1940 e nei F.O. 34 e 35 del 19-21/03/1940.

I tipo



ø30 mm

Bollo a cerchio singolo con lunetta sopra il datario e numero (1)

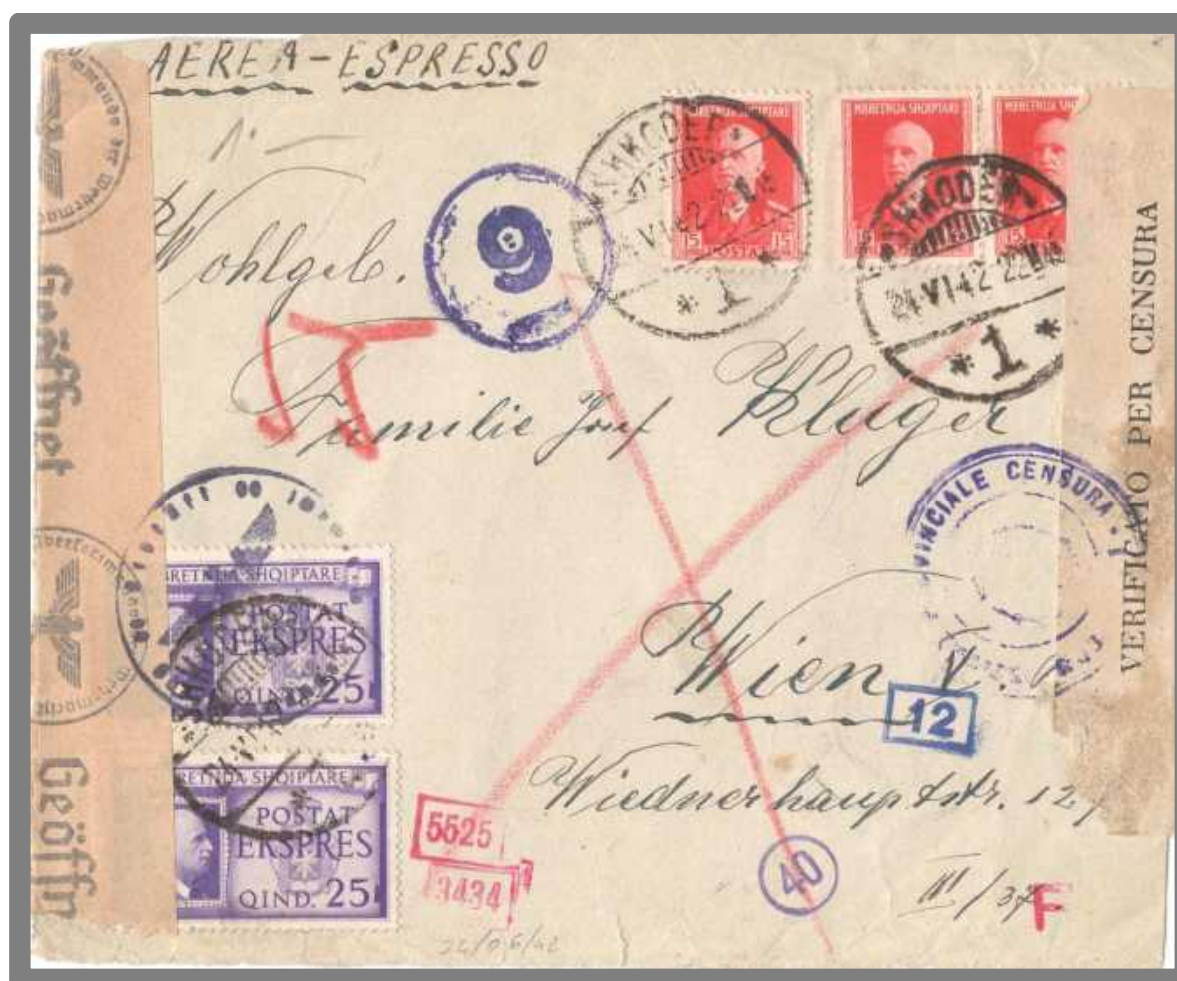

Frontespizio di espresso via aerea per l'estero da SHKODËR (I tipo) del 24/06/1942 per Vienna (Austria). Timbro circolare di censura albanese in lingua italiana dell'ufficio n°3 attribuito alla circoscrizione di Shkodër; fascetta di censura albanese in lingua italiana e timbro e fascetta di censura tedesca. Tariffa lettera primo porto per l'estero 25 qind; via aerea 20 qind.; espresso per l'estero 50 qind.



Il tipo



ø 30mm

Bollo a cerchio singolo con lunetta sopra il datario e numero (2)

Cartolina postale da SHKODËR (II tipo) del 19/08/1941 per Tiranë (Albania). Tariffa cartolina postale per l'interno più di 5 parole.

III tipo



ø 30mm

Bollo a cerchio singolo con lunetta sopra il datario e numero (3)

Lettera per l'estero da SHKODËR (III tipo) del 10/08/1939 per Budapest (Ungheria). Al verso timbro di arrivo del 19/08/1939. Tariffa lettera primo porto per l'estero. **Non comuni le buste postali della serie Assemblea Costituente**

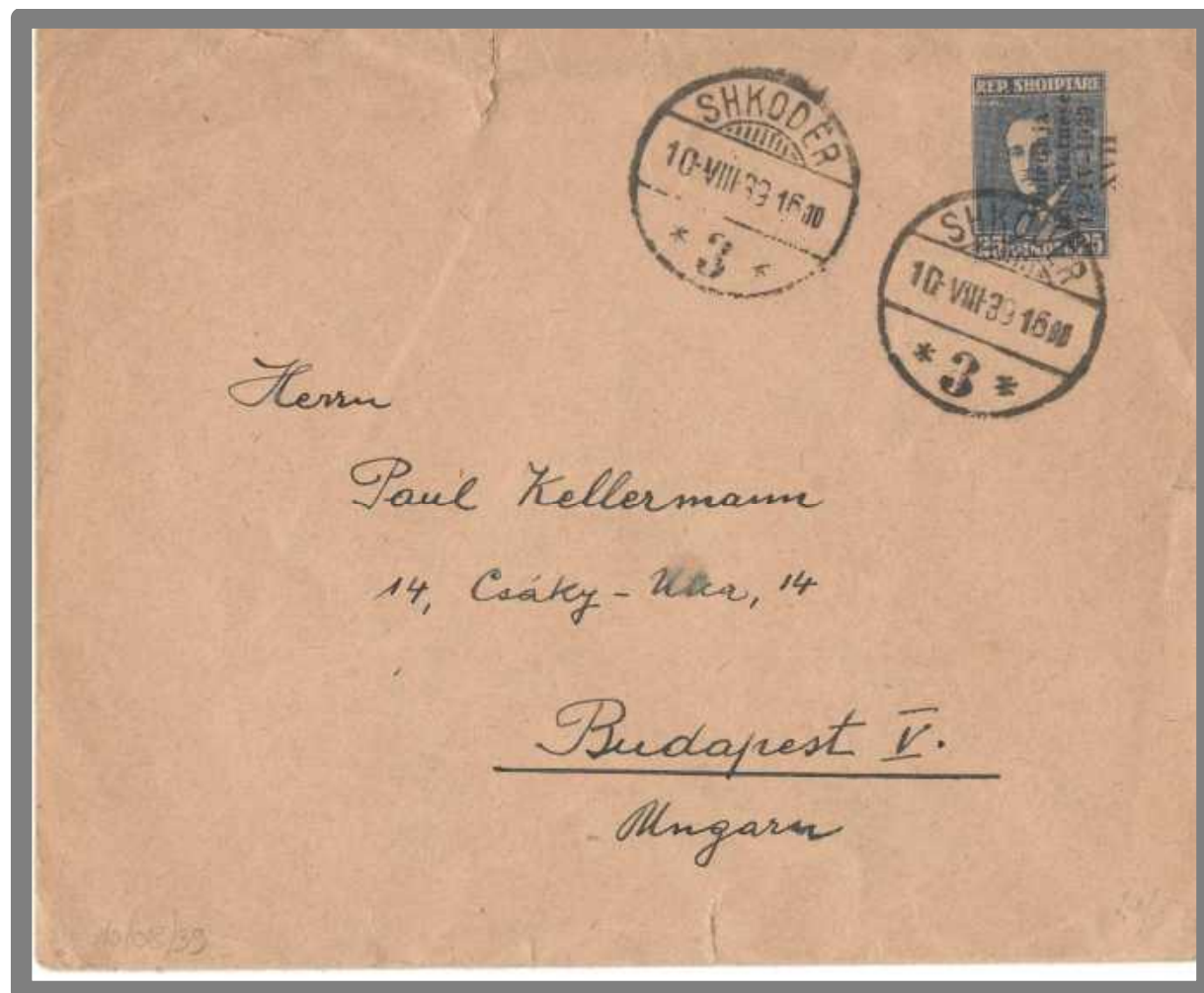

IV tipo



ø 30mm

Bollo a cerchio singolo con lunetta sopra il datario e numero (4)



Serie completa Anniversario dell'Unione Italo – Albanese con annullo SHKODËR (IV tipo) del 25/04/1942 presumibilmente il primo giorno di emissione. Elemento di riconoscimento del bollo non catalogato

V tipo



ø30 mm

Bollo a cerchio singolo con lettera (A)



Cartolina illustrata per l'estero da SHKODËR (V tipo) del 25/09/1940 per Ginevra (Svizzera). Tariffa cartolina illustrata per l'estero.

VI tipo

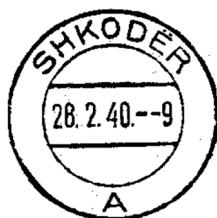

ø28 mm

Bollo a doppio cerchio con lettera (A)

Raccomandata doppio porto espresso per l'estero da SHKODËR (VI tipo) del 23/05/1942 per Praga (Protettorato di Boemia e Moravia). Al verso annulli di transito di Brindisi transiti raccomandate del 28/05/1942 e Bologna del 29/05/1942. Timbro circolare di censura albanese in lingua italiana dell'ufficio n°3 attribuito alla circoscrizione di Shkodër; fascetta di censura albanese in lingua italiana. Tariffa lettera doppio porto per l'estero 50 qind., raccomandata 15 qind., espresso per l'estero 50 qind. **Non comune la corrispondenza non filatelica affrancata con valori della serie Anniversario dell'Unione Italo-Albanese.**



tipo A

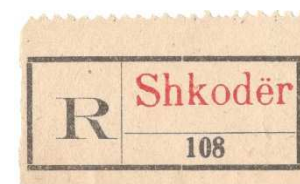

Etichetta in carta giallognola stampa in nero di tutti gli elementi ufficio stampato in rosso

Raccomandata doppio porto per l'estero da SHKODËR (VI tipo) del 22/08/1939 per Zurigo (Svizzera). Al verso timbro di arrivo del 25/08/1939. Etichetta di raccomandazione tipo A. Tariffa lettera doppio porto per l'estero 50 qind., raccomandata 15 qind. **Non comune la corrispondenza non filatelica con affrancature miste Assemblea Costituente e Ordinaria.**

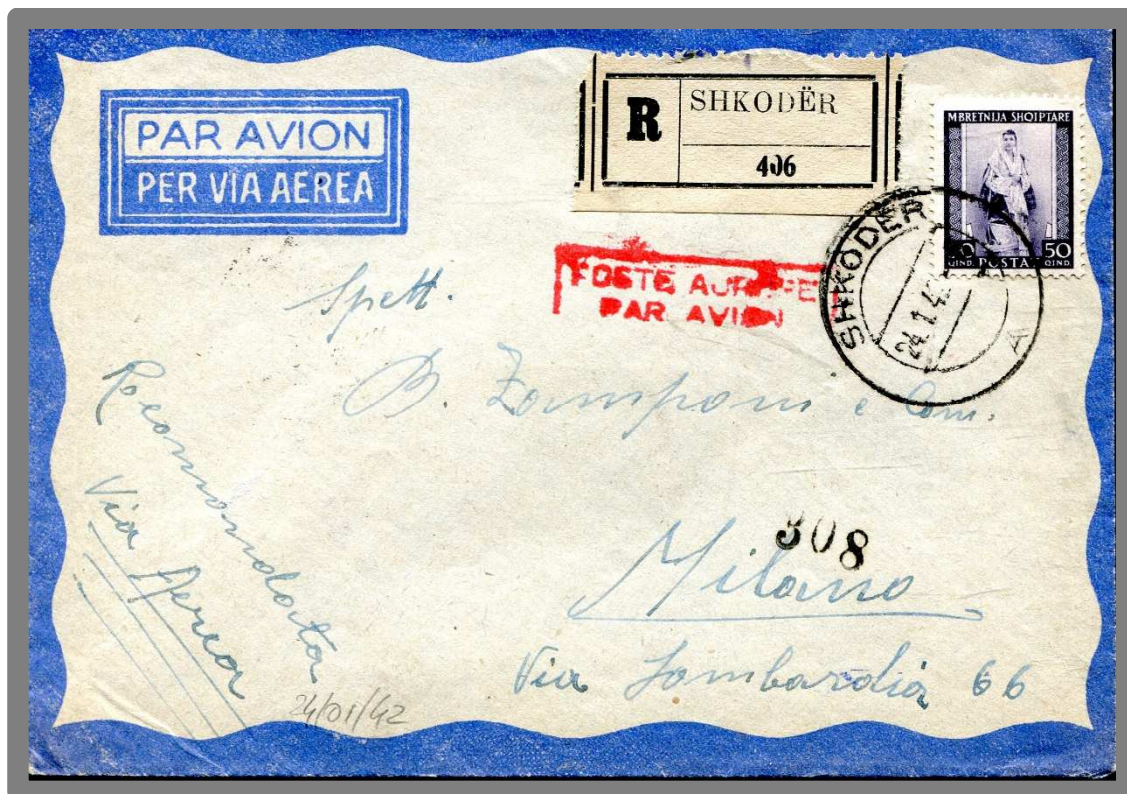

tipo B/1

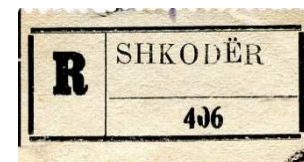

Etichetta in carta giallognola
stampa in nero di tutti gli elementi
ufficio stampato in nero

Raccomandata via aerea da SHKODËR (VI tipo) del 24/01/1942 per Milano. Al verso timbro di arrivo del 30/01/1942 Etichetta di raccomandazione tipo B/1. Tariffa lettera primo porto per l'interno 15 qind., via aerea primo porto 20 qind., raccomandata 15 qind.

tipo B/2



Etichetta in carta giallognola
stampa in nero di tutti gli elementi
ufficio stampato in nero

Raccomandata per l'interno da SHKODËR (VI tipo) del 17/06/1943 per Tiranë (Albania). Al verso timbro di arrivo del 20/06/1943. Timbro circolare di censura albanese in lingua italiana; fascetta di censura albanese in lingua italiana. Etichetta di raccomandazione tipo B/2. Tariffa lettera primo porto per l'interno 15 qind., raccomandata 15 qind.



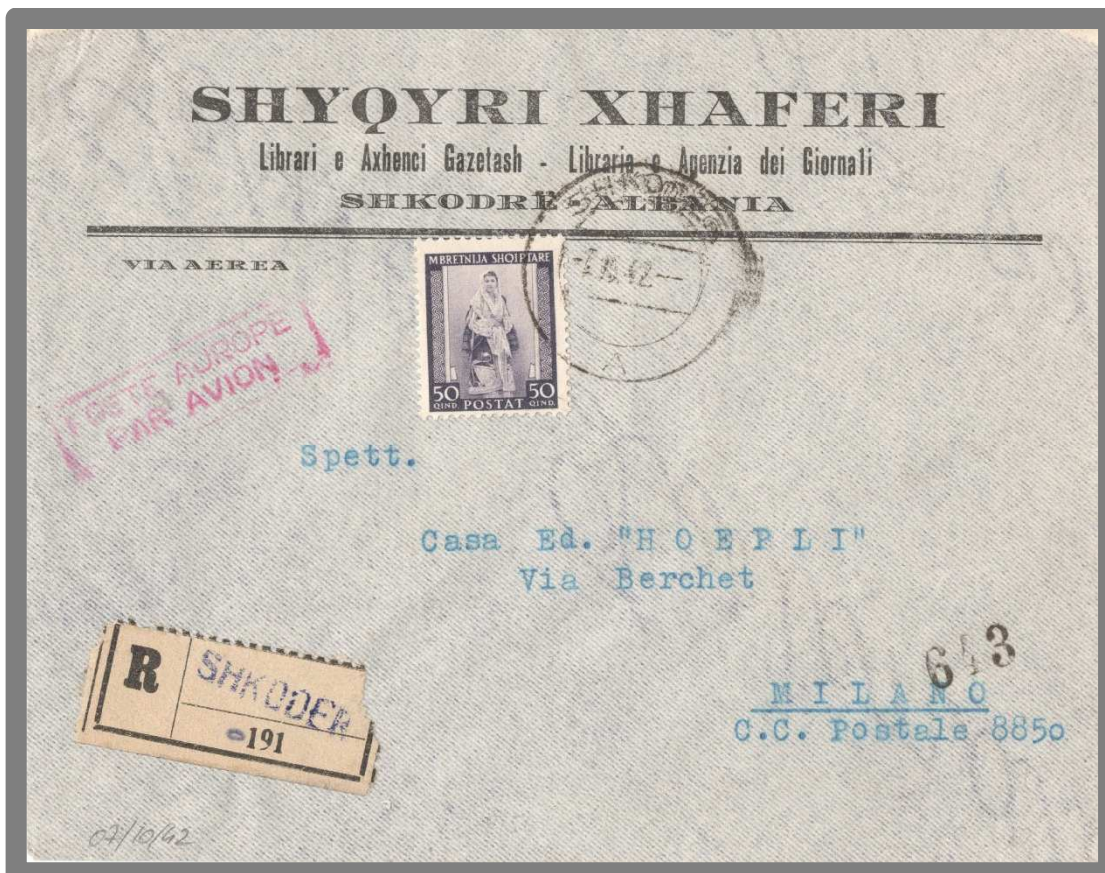

tipo C/1

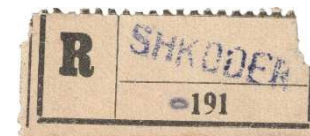

Etichetta in carta giallognola stampa in nero di tutti gli elementi ufficio impresso a mano in blu

Raccomandata via aerea da SHKODËR (VI tipo) del 07/10/1942 per Milano. Al verso timbro di arrivo del 15/10/1942. Etichetta di raccomandazione tipo C/1. Tariffa lettera primo porto per l'interno 15 qind., via aerea primo porto 20 qind., raccomandata 15 qind.

tipo C/2



Etichetta in carta giallognola stampa in nero di tutti gli elementi ufficio impresso a mano in rosso

Raccomandata espresso da SHKODËR (VI tipo) del 11/06/1940 per Roma. Al verso timbro di arrivo del 16/06/1940. Etichetta di raccomandazione tipo C/2. Tariffa lettera primo porto per l'interno 15 qind., raccomandata 15 qind., espresso 25 qind.





tipo C/3



Etichetta in carta giallognola
stampa in nero di tutti gli elementi
ufficio impresso a mano in nero

Raccomandata doppio porto per l'estero via aerea da SHKODËR (VI tipo) del 13/11/1942 per Francoforte (Germania). Al verso timbro di arrivo del 24/11/1942. Etichetta di raccomandazione tipo C/3. Timbro circolare di censura albanese in lingua italiana dell'ufficio n°1 attribuito alla circoscrizione di Tirana; fascetta di censura albanese in lingua italiana e tedesca. **A partire dal 01/01/1942 le tariffe per la Germania furono equiparate a quelle per l'interno.** Tariffa lettera doppio porto per l'interno 20 qind., via aerea doppio porto 30 qind., raccomandata 15 qind.

tipo D



Etichetta in carta giallognola
stampa in nero di tutti gli elementi
ufficio stampato in rosso
etichetta Shkodër-Pazar

Raccomandata doppio porto per l'estero da SHKODËR (VI tipo) del 10/07/1942 per Atene (Grecia). Al verso annullo di transito Korcë del 12/07/1942 e timbro di arrivo del 16/07/1942. Etichetta di raccomandazione tipo D. Timbro e fascetta di censura greca. Tariffa lettera doppio porto per estero 50 qind., raccomandata 15 qind.



VII tipo



ø30mm

Bollo a doppio cerchio con dicitura anche nella parte bassa – POSTA AERORE

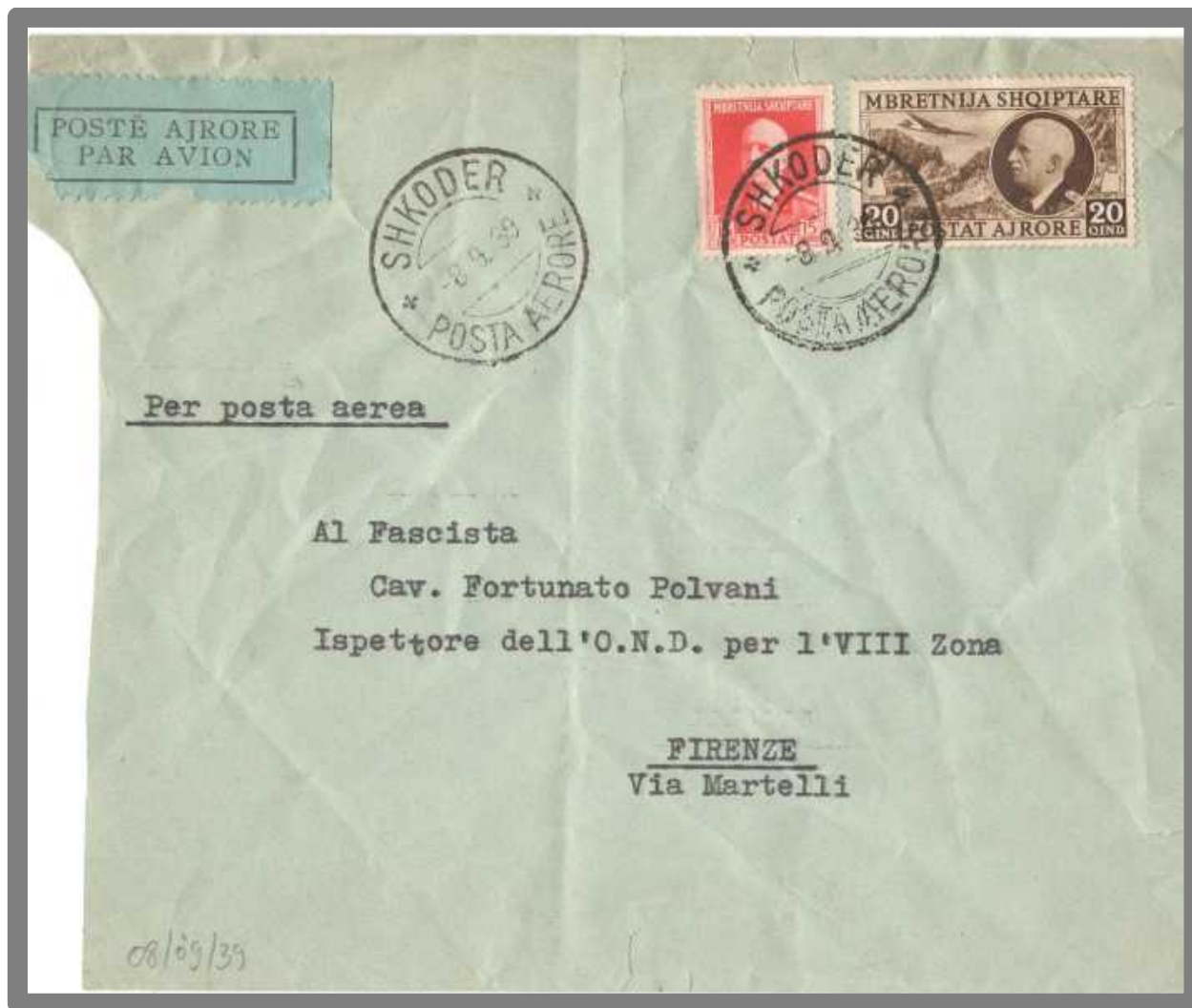

Lettera via aerea da SHKODËR (VII tipo) del 08/09/1939 per Firenze. Tariffa lettera primo porto per l'interno 15 qind., via aerea primo porto 20 qind.

VIII tipo

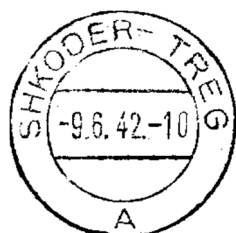

ø 30 mm

Bollo a doppio cerchio con lettera (A) con dicitura SHKODER – TREG

Lettera via aerea da SHKODËR (VIII tipo) del 09/06/1942 per Milano. Al verso timbro di arrivo del 20/06/1942. Tariffa lettera primo porto per l'interno 15 qind., via aerea primo porto 20 qind. **Non comune la corrispondenza non filatelica affrancata con valori della serie Anniversario dell'Unione Italo-Albanese.**



DAUT VLL. KRAJA

SHKODËR (ALBANIE) Via aerea

Spett/ Ditta

COLOMBO & VERRI

Fabbrica di ombrelli



Italia

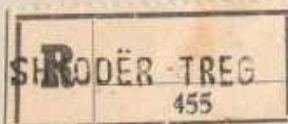

25/04/41



tipo E



Etichetta in carta giallognola stampa in nero di tutti gli elementi ufficio impresso a mano in nero

Raccomandata via aerea da SHKODËR (VIII tipo) del 25/04/1941 per Milano. Al verso annullo di transito Milano Raccom. Arr. Del 30/04/1941 e timbro di arrivo del 01/05/1941. Fascetta e timbro di censura italiana. L'etichetta di raccomandazione tipo E. Tariffa lettera primo porto per l'interno 15 qind.; via aerea primo porto 20 qind.; raccomandata 15 qind.

SKRAPAR

Abitato nel distretto di Korçe. Ufficio non segnalato nell'Annuario del Regno d'Albania del 1940, ma citato nei F.O. 34 e 35 del 19-21/03/1940.

I tipo



ø30mm

Bollo a cerchio singolo con lettera (A)



Lettera da SKRAPAR (I tipo) del 12/07/1940 per Vittoria (RG). Al verso annullo di transito di Berat del 13/07/1940 e timbro di arrivo del 20/07/1940. Timbro e fascetta di censura italiana. Tariffa lettera primo porto per l'interno.

TEPELENË

Cittadina di 500 abitanti posta in posizione strategica sulle vie di Valona e Argirocastro. Sede di Sottoprefettura. Ufficio segnalato nell'Annuario del Regno d'Albania del 1940 e nei F.O. 34 e 35 del 19-21/03/1940.

I tipo



ø 29 mm

Bollo a doppio cerchio con fregi nella parte bassa



Lettera non affrancata da TEPELENË (I tipo) del 01/05/1939 per Brindisi (BR). Inoltrata il giorno successivo per Posta Militare 403, assegnata al Comando Base Durazzo. Al verso timbro di arrivo del 08/05/1939.

Il tipo



ø27 mm

Bollo a cerchio singolo con lettera (A)

tipo A



Etichetta in carta giallognola
stampa in nero di tutti gli elementi
ufficio impresso a mano in blu



Raccomandata da TEPELENË (Il tipo) del 31/07/1941 per P.M. 37 (assegnato alla Divisione di Fanteria "Modena" dislocata ad Arta in Grecia. Al verso annulli di transito di Tiranë del 10/08/1941 e di Vlonë dell'11/08/1940. Timbro circolare di censura albanese in lingua italiana dell'ufficio n°7 attribuito alla circoscrizione di Gjinokaster; fascetta di censura albanese in lingua italiana. Etichetta di raccomandazione tipo A. Tariffa lettera primo porto per l'interno 15 qind., raccomandata 15 qind.

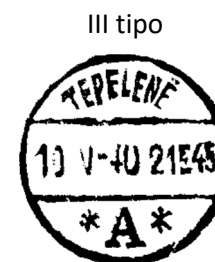

ø28mm

Bollo a cerchio singolo con lettera (A)
carattere diverso

Lettera da KURVELESH del 10/05/1940 per Vittoria (RG) con annulli di transito TEPELENË (III tipo) del 10/05/1940 e DURRËS del 12/05/1940.



ø 30 mm

Bollo a doppio cerchio con tre stellette nella
parte bassa



Cartolina illustrata da TEPELENË (III tipo) del 28/12/1942 per Vlorë (Albania). Timbro lineare riquadrato di censura albanese in lingua italiana. Tariffa cartolina illustrata fino a 5 parole per l'interno. **Bollo non catalogato.**

TIRANË

Capitale dell'Albania, grande città di oltre 35.000 abitanti. Sede di Prefettura. Ufficio segnalato nell'Annuario del Regno d'Albania del 1940 e nei F.O. 34 e 35 del 19-21/03/1940.

I tipo



ø 27 mm

Bollo a cerchio singolo con numero (2)

tipo A/1



Etichetta in carta giallognola
stampa in nero di tutti gli elementi
ufficio impresso a mano in nero



Raccomandata quattro porti via aerea da TIRANË (I tipo) del 07/01/1941 per Torino. Al verso timbro di arrivo del 11/01/1941. Etichetta di raccomandazione tipo A/1. Tariffa lettera quattro porti per l'interno 1 fr., via aerea quattro porti 1fr., raccomandata 15 qind.

Il tipo



Ø 27 mm

Bollo a cerchio singolo connumero (3)

Lettera da Enna a fermo posta Tirana affrancata con 10 qind. della serie Ordinaria ad assolvere il servizio di fermo posta. Francobollo annullato TIRANÉ (II tipo) del 02/12/1942. **Elemento di riconoscimento del bollo non catalogato.**



Incaricato Egon Pavi della
Banca Nazionale d'Albania
carta d'identità N. 3590
del 5.7.42 rilasciata a
Tirana

L'impiegato postale

2743660741



III tipo



Ø 27 mm

Bollo a cerchio singolo connumero (4)

Lettera per Zurigo (Svizzera) del 03/03/1943 annullata TIRANÉ (XVI tipo) recante al verso annullo TIRANÉ (III tipo) dell'impiegato postale deputato ad autorizzarne l'invio all'estero. **Elemento di riconoscimento del bollo non catalogato.**

IV tipo



ø 27 mm

Bollo a cerchio singolo connumero (5)

Cartolina postale raccomandata per l'interno da TIRANË (IV tipo) del 22/07/1943 per Prizren (Kosovo). Timbro lineare di censura albanese in lingua italiana. Tariffa cartolina postale per l'interno 10 qind., raccomandata 15 qind. **Rare le cartoline postali raccomandate.**



Frau



E porositun!

Agnes Waljeta

TIRANË

17/04/39

tipo B/1



Etichetta in carta giallognola stampa in nero di tutti gli elementi ufficio stampato in rosso

Raccomandata per il distretto da TIRANË (IV tipo) del 17/04/1939 per Tiranë (Albania). Etichetta di raccomandazione tipo B/1. Tariffa lettera primo porto per distretto 5 qind.; raccomandata 15 qind.



tipo A/2



Etichetta in carta giallognola
stampa in nero di tutti gli elementi
ufficio impresso a mano in nero

Raccomandata doppio porto da TIRANÉ (tipo IV) del 16/05/1939 per Monaco (Germania). Al verso annulli di transito Napoli ferrovia del 15/05/1939, Amb. Bologna – Brennero del 19/05/1939 e di arrivo del 20/05/1939. Etichetta di raccomandazione tipo A/2. Tariffa lettera doppio porto per l'estero 50 qind.; raccomandata 15 qind.



∅ 27 mm

Bollo a cerchio singolo con numero (6)

Cartolina illustrata per l'interno da TIRANÉ (V tipo) del 13/12/1939 per Shkoder (Albania). Tariffa cartolina illustrata fino a 5 parole per l'interno.





VI tipo



ø 30 mm

Bollo a cerchio singolo con lettera (A)

Lettera da Alessandria d'Egitto del 22/03/1940 timbrata in arrivo con annullo TIRANË (VI tipo) del 03/06/1940.

VII tipo



ø 28mm

Bollo a cerchio singolo con dicitura anche nella parte bassa – POST AERORE

Avviso di ricevimento annullato TIRANË (VII tipo) del 05/11/1942 relativo a raccomandata via aerea da Cetinje (Montenegro) indirizzata a PM 22 (assegnato al Comando Superiore FF.AA. Albania dislocato a Tirana)





VIII tipo



ø 30 mm

Bollo a cerchio singolo con dicitura anche nella parte bassa – POST-AERORE

Lettera via aerea da Torino del 07/09/1943 per Tirana, annullo di arrivo TIRANË (VIII tipo) del 22/02/1942.



IX tipo

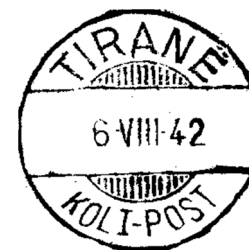

ø 32 mm

Bollo a cerchio singolo con dicitura anche nella parte bassa – KOLI - POST

Frammento annullato TIRANË – KOLI POST (IX tipo) del 25/12/1942. **Bollo non catalogato.**

X tipo



ø 32 mm

Bollo a cerchio singolo con dicitura anche nella parte bassa – MANDA-POSTE

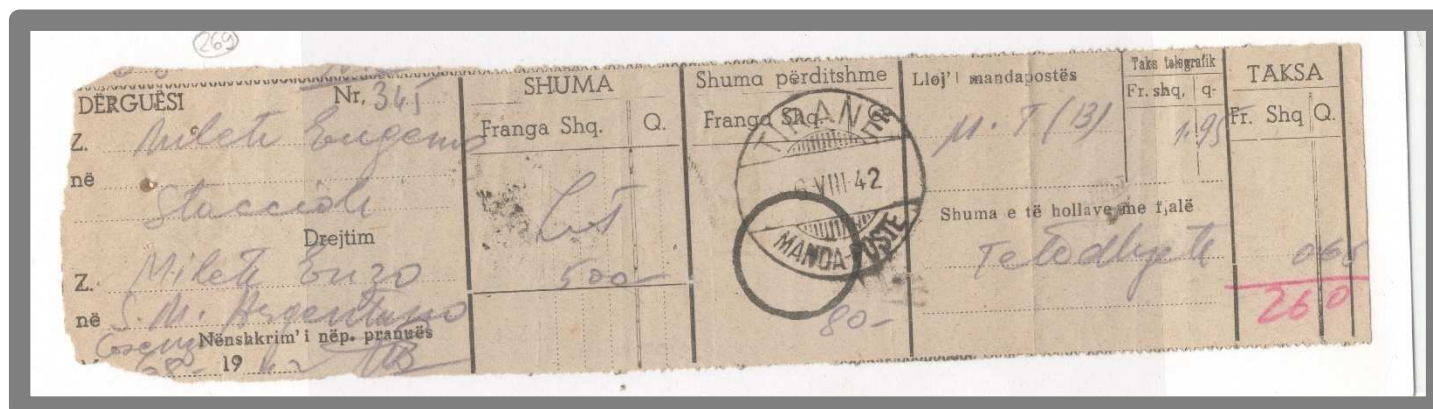

Modulo annullato TIRANË – MANDA-POSTE (X tipo) del 06/08/1942



ø 28 mm

Bollo a cerchio singolo con dicitura anche nella parte bassa – TELEGRAF

Telegramma mod. 201 da Torino del 10/06/1941 annullato TIRANË (XI tipo). Bollo non catalogato.

SHENJA TË TAKSUESHME TË SHËRBIMEVE TË POSAÇME

<p>D :Urgjent LC :Diferuem. RPX :Përgj. pagueme (fjalë o fr.) TC :Telegram me barazim. PC :Lajmim marrje telegrafike. PCP :Lajmim marrje postare. FS :Me ndjekje. ELT :Tel. letër e (rregj Europjan) NLT :Tel. letër nate (ekstraevr.)</p>	<p>PR :I porositun poste. XP :Ekspres i paguem. MP :Në duert e veta. TR :Telegram restant. GP :Postë restant. GPR :Postë restant i porositun. TMX :Telegr. me shumë drejtime. CTA :Njoftoni gjith drejtime. DLT :Tel-letër dite (ekstraevr.) XLT :Telegram urimi.</p>	<p>Vula datare</p>
--	--	--------------------

ora 19:26

MBRETNIA SHQIPTARE

Marrësi

Shteti nuk pranon asnji përgjegjësi civile të shkaktueme prej shërbimit telegrafik.

Marrësi është i ftunun me nënëshkrue dritesen e njitun tue shënjue datën dhe orën ndryshe humbet të drejtën e reklamimit për sa i përket vonesës së dorëzimit.

r	Prej	NUMURI Telegramit Fjalve	Data	Ora	Shënime të qëllueshme
					10 6463 18 9 2130- VISTATO , -

SHENJA TË TAKSUESHME TË SHËRBIMEVE TË POSAÇME

<p>D :Urgjent LC :Diferuem. RPX :Përgj. pagueme (fjalë o fr.) TC :Telegram me barazim. PC :Lajmim marrje telegrafike. PCP :Lajmim marrje postare. FS :Me ndjekje. ELT :Tel. letër e (rregj Europjan) NLT :Tel. letër nate (ekstraevr.)</p>	<p>PR :I porositun poste. XP :Ekspres i paguem. MP :Në duert e veta. TR :Telegram restant. GP :Postë restant. GPR :Postë restant i porositun. TMX :Telegr. me shumë drejtime. CTA :Njoftoni gjith drejtime. DLT :Tel-letër dite (ekstraevr.) XLT :Telegram urimi.</p>	<p>Vula datare</p>
--	--	--------------------

ora

Marrësi

MBRETNIA SHQIPTARE

Shteti nuk pranon asnji përgjegjësi civile të shkaktueme prej shërbimit telegrafik.

Marrësi është i ftunun me nënëshkrue dritesen e njitun tue shënjue datën dhe orën ndryshe humbet të drejtën e reklamimit për sa i përket vonesës së dorëzimit.

Prej	NUMURI Telgramit Fjalve	Data	Ora	Shënime të qëllueshme
				04/07/42

XII tipo



ø 28 mm

Bollo a cerchio singolo con dicitura anche nella parte bassa – TELEGRAF

Telegramma mod. 201 annullato TIRANË (XII tipo). Bollo non catalogato.

XIII tipo



ø 28 mm

Bollo a cerchio singolo con dicitura anche nella parte bassa – TELEGRAF

MODULARIO C. - Telegr. 63

Indicazioni di urgenza

Rice

Pel circuito N.

UFF. LAVORI GENIO MILITARE

UFF. PERSONALE TIRANA

Mod. 63 (1941-XIX)

TIRANË

24 IX 42 10 0

Bollo TELEGRAF

nell'Europa centrale, e per telegrammi interni e con vari passi esteri di seguito da una mezzanotte all'altra.
 Nel telegrammi impressi in caratteri romani, il primo numero dopo il nome del luogo d'origine rappresenta quello del telegramma, il secondo quello delle parole, gli altri la data, l'ora e i minuti della presentazione.

QUALIFICA	DESTINAZIONE	PROVENIENZA	NUM.	PAROLE	DATA DELLA PRESENTAZIONE		VIA E INDICAZIONI EVENTUALI D'UFFICIO
					Giorno e mese	Ore e minuti	
	-246/0- ALBN FR BRINDISI-		16201-16-	22-16,	=	VISTATO	15.600.000

= SONO A BRINDISI IN ATTESA DI PROSEGUIRE =

PERSONALE

= TENT DELLANOTTE =

UFFICIO LAVORI GENIO MILITARE D'ALBANIA

n. 2594

Data 25 SET. 1942

FATEVI CORRENTISTI POSTALI! - PAGAMENTI, RISCOSSIONI E RITORNI LEVATI DAL REGIO PER CORRENTISTI I PAGAMENTI E LE RISCOSSIONI MEDIANTE POSTAGIRO SONO ESEGUITI SENZA LIMITAZIONE DI SOMME ED IN ESENZIONE DA QUALSIASI TASSA

21/10/42

638

Telegramma mod. 63 da Brindisi del 24/09/1942 annullato TIRANË (XIII tipo).



XIV tipo

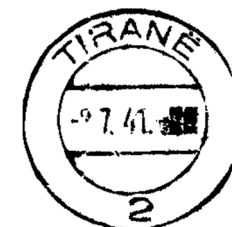

ø 29 mm

Bollo a doppio cerchio con numero (2)

Partecipazioni per città da TIRANË (XIV tipo) del 19/01/1940 per Tiranë (Albania). Tariffa partecipazioni per il distretto. **Elemento di riconoscimento del bollo non catalogato.**

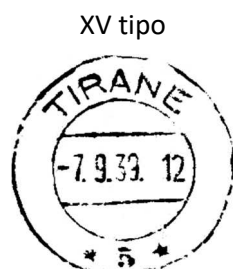

XV tipo

ø 29 mm

Bollo a doppio cerchio con numero (5)

Cartolina postale da Grenoble (Francia) del 03/06/1939 per Elbasan (Albania), annullata in arrivo TIRANË (XV tipo) il 08/06/1939.



XVI tipo



ø 29 mm

Bollo a doppio cerchio con lettera (B)

tipo B/2



Etichetta in carta giallognola
stampa in nero di tutti gli elementi
ufficio stampato in rosso



Raccomandata da TIRANË (XVI tipo) del 01/05/1940 per Bolzano. Al verso annulli di transito di Bari ferrovia dei 02/05/1940 e Ambulante Ancona-Milano 32 del medesimo giorno. Etichetta di raccomandazione tipo B/2. Tariffa lettera primo porto per l'interno 15 qind.; raccomandata 15 qind.



ø 29 mm

Bollo a doppio cerchio con una stelletta nella parte bassa

Cartolina postale per l'estero da TIRANË (XVII tipo) del 28/03/1942 per Vienna (Austria). Timbro lineare riquadrato di censura albanese in lingua italiana e timbri di censura tedesca. Tariffa cartolina postale per l'estero.



tipo B/3



Etichetta in carta giallognola stampa in nero di tutti gli elementi ufficio stampato in rosso

Frontespizio di raccomandata via aerea TIRANË (XVII tipo) del 27/04/1940 per Roma Etichetta di raccomandazione tipo B/3. Tariffa lettera primo porto per l'interno 15 qind.; via aerea primo porto 20 qind.; raccomandata 15 qind.

XVIII tipo



ø 30mm

Bollo a doppio cerchio con dicitura anche nella parte bassa – POSTA AJRORE



Lettera via aerea da TIRANË (XVIII tipo) del 21/06/1942 per Milano. Al verso timbro di arrivo del 24/06/1942. Timbro circolare di censura albanese in lingua italiana dell'ufficio n°5 attribuito alla circoscrizione di Peshkopie; fascetta di censura albanese in lingua italiana. Tariffa lettera primo porto per l'interno 15 qind., via aerea primo porto 20 qind. **Non comune la corrispondenza non filatelica affrancata con valori della serie Anniversario dell'Unione Italo-Albanese.**

tipo C



Etichetta in carta giallognola
stampa in nero di tutti gli elementi
ufficio stampato in nero



Raccomandata 5 porti via aerea da TIRANË (XVIII tipo) del 12/12/1941 per Napoli. Al verso timbro di arrivo del 15/12/1941. Etichetta di raccomandazione tipo C. Tariffa lettera quinto porto per l'interno 1,70 Fr.; via aerea quinto porto 1,50 Fr.; raccomandata 15 qind.

XIX tipo



ø 29 mm

Bollo a doppio cerchio con dicitura anche nella parte bassa – POST. AJRORE

tipo A/3



Etichetta in carta giallognola stampa in nero di tutti gli elementi ufficio impresso a mano in nero



Raccomandata triplo porto espresso via aerea da TIRANË (XIX tipo) del 27/05/1941 per Roma. Al verso timbro di arrivo del 30/05/1941. Etichetta di raccomandazione tipo A/3. Tariffa lettera triplo porto 40 qind., via aerea triplo porto 60 qind., raccomandata 15 qind., espresso 25 qind.



XX tipo



ø 30 mm

Bollo a doppio cerchio con dicitura anche nella parte bassa – POSTA AERORE

tipo B/4



Etichetta in carta giallognola stampa in nero di tutti gli elementi ufficio stampato in rosso



Raccomandata quattro porti espresso via aerea per l'estero da TIRANE (tipo XX) del 04/12/1939 per Tolosa (Francia). Al verso annullo Amb. Genova-Ventimiglia del 05/12/1939. Etichetta di raccomandazione tipo B/4. Tariffa lettera triplo porto per l'estero 75 qind., via aerea quattro porti 100 qind., raccomandata 15 qind., espresso per l'estero 50 qind.

tipo A/4



Etichetta in carta giallognola
stampa in nero di tutti gli elementi
ufficio impresso a mano in blu



Frontespizio di raccomandata via aerea da TIRANE (tipo XX) del 31/08/1939 per Roma. Al verso timbro di arrivo del 02/09/1939. Etichetta di raccomandazione tipo A/4. Tariffa lettera primo porto per l'interno 15 qind.; via aerea primo porto 20 qind.; raccomandata 15 qind.

tipo A/5



Etichetta in carta giallognola
stampa in nero di tutti gli elementi
ufficio impresso a mano in nero



Frontespizio di raccomandata via aerea da TIRANE (tipo XX) del 29/04/1939 per Roma. Etichetta di raccomandazione tipo A/5. Tariffa lettera primo porto per l'interno 15 qind.; via aerea primo porto 20 qind.; raccomandata 15 qind. **Non comuni le affrancature con francobolli albanesi, peraltro tollerate solo nei primo giorni dell'occupazione.**

XXI tipo



ø 30mm

Bollo a cerchio singolo con dicitura anche nella parte bassa – KOLI –POSTE



Assicurata espresso da TIRANË (tipo XXI) del 11/07/1942 per Milano. Al verso annullo di Brindisi transiti del 16/07/1942 e timbro di arrivo del 17/07/1942. Tariffa lettera sei porti per l'interno 90 qind.; espresso 25 qind.; tassa di assicurazione 1,55 Fr. **Bollo non catalogato. Raro l'uso non filatelico degli alti valori della serie Ordinaria. Estremamente rare le assicurate del periodo di occupazione.**



XXII tipo



ø 30 mm

Bollo a doppio cerchio con una stelletta e dicitura TIRANË – DEGE

Raccomandata espresso triplo porto via aerea da TIRANË DEGË (tipo XXII) del 11/04/1942 per Roma. Al verso timbro di arrivo del 15/04/1942. Tariffa lettera triplo porto per l'interno 40 qind., via aerea triplo porto 60 qind., raccomandata 15 qind., espresso 25 qind. **Raro l'uso non filatelico degli alti valori della serie Ordinaria.**

tipo D



Etichetta in carta giallognola stampa in nero di tutti gli elementi ufficio stampato in nero

Raccomandata espresso via aerea da TIRANË DEGË (tipo XXII) del 09/01/1943 per Firenze. Al verso timbro di arrivo del 13/01/1943. Etichetta di raccomandazione tipo D. Tariffa lettera primo porto per l'interno 15 qind.; via aerea primo porto 20 qind.; raccomandata 15 qind., espresso 25 qind.



VAJGURAS

Cittadina di oltre 1000 abitanti nella prefettura di Berat. Ufficio segnalato nell'Annuario del Regno d'Albania del 1940 e nei F.O. 34 e 35 del 19-21/03/1940.

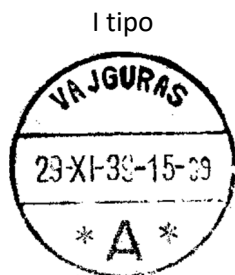

ø 30mm

Bollo a cerchio singolo con lettera (A)

Raccomandata da VAJGURAS (I tipo) del 15/06/1939 per Roma. Al verso annullo Roma arrivo estero del 17/06/1939 e timbro di arrivo del 18/06/1939. Tariffa lettera primo porto per l'interno 15 qind.; raccomandata 15 qind.

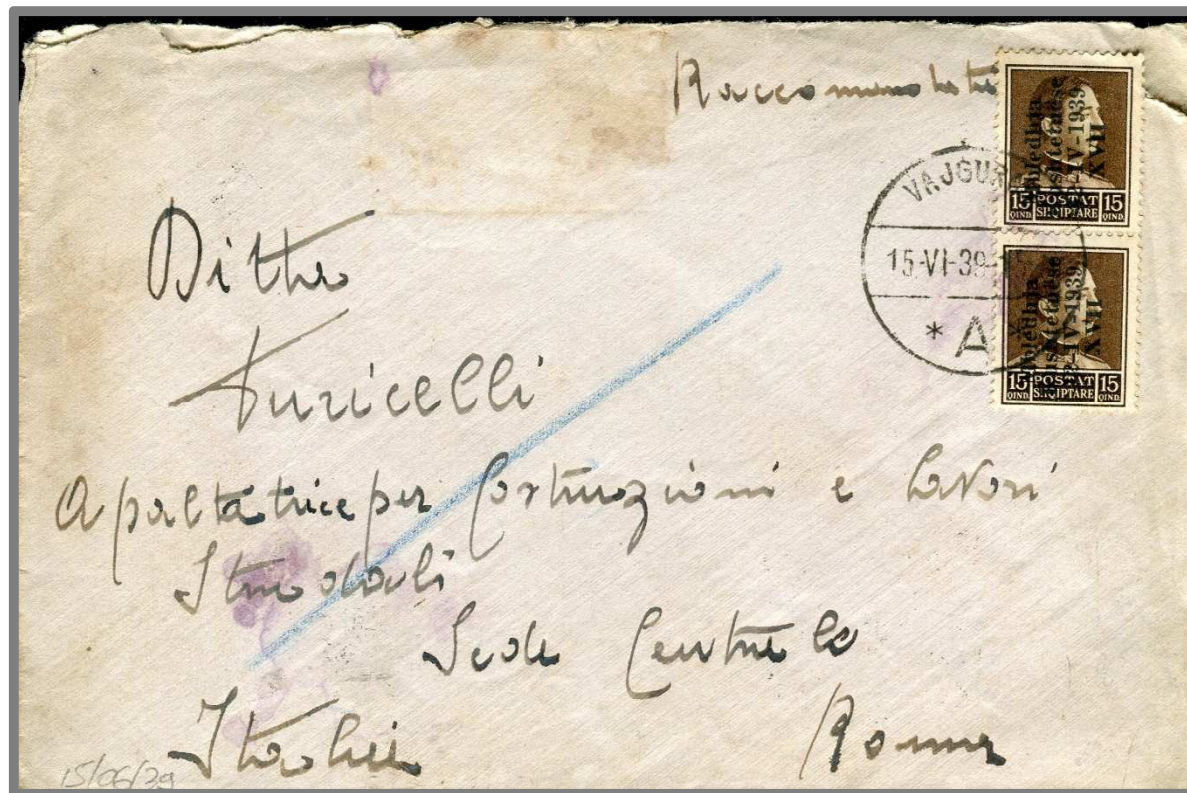

tipo A



Etichetta in carta giallognola, stampa in nero di tutti gli elementi ufficio impresso a mano in nero

Raccomandata via aerea da BORGOCOSTANZO CIANO (I tipo) del 30/01/1940 per Forlì. Al verso annullo Bologna del 03/02/1940 e timbro di arrivo del 04/02/1940. L'etichetta di raccomandazione riporta il vecchio nome della cittadina VAJGURAS (tipo A). Tariffa lettera primo porto per l'interno 15 qind.; via aerea primo porto 20 qind.; raccomandata 15 qind.

VLONË

Città di circa 70.000 abitanti a pochi chilometri dall'omonimo porto è tra i maggiori centri commerciali dell'intera Albania. Sede di Prefettura. Ufficio segnalato nell'Annuario del Regno d'Albania del 1940 e nei F.O. 34 e 35 del 19-21/03/1940.

I tipo



ø 28mm

Bollo a cerchio singolo con lunetta sopra il datario e numero (1)

tipo A



Etichetta in carta giallognola
stampa in nero di tutti gli elementi
ufficio stampato in rosso



Raccomandata da VLONË (I tipo) del 29/05/1939 per Milano. Al verso timbro di arrivo del 01/06/1939. Etichetta di raccomandazione tipo A. Tariffa lettera primo porto per l'interno 15 qind.; raccomandata 15 qind.

Il tipo



ø28 mm

Bollo a cerchio singolo con lunetta sopra il datario e numero (2)

Cartolina postale da VLONË (II tipo) del 02/04/1941 per Roma. Tariffa cartolina postale per l'interno.

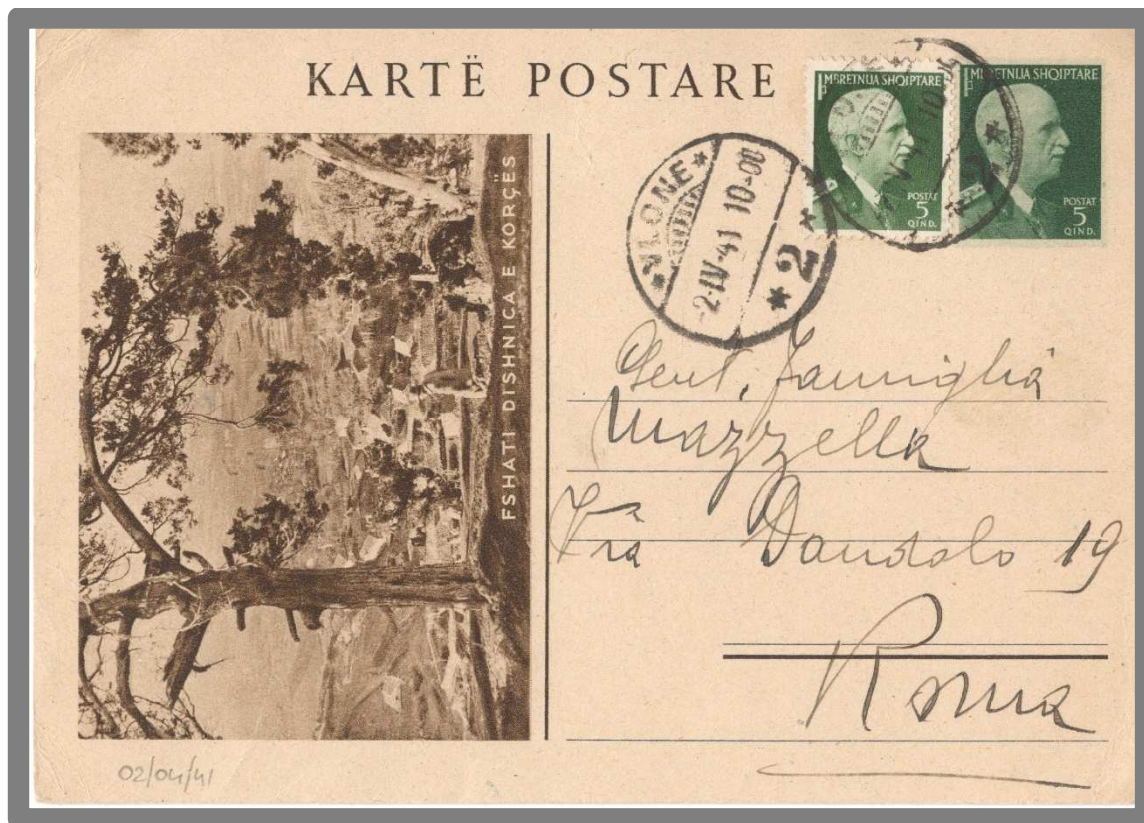

III tipo



ø28 mm

Bollo a cerchio singolo con lunetta sopra il datario e numero (3)

Cartolina illustrata da VLONË (III tipo) del 21/04/1939 per Pieve di Soligo (TV). L'utilizzo dei francobolli albanesi fu tollerato e/o consentito in quanto si trattava dei primi giorni dell'occupazione italiana. Tariffa cartolina illustrata fino a 5 parole per l'interno.



IV tipo



ø30 mm

Bollo a doppio cerchio con dicitura
anche nella parte bassa – POSTA AJRORE



Lettera via aerea da VLONË (IV tipo) del 28/04/1942 per Firenze. Tariffa lettera primo porto per l'interno 15 qind., via aerea primo porto 20 qind.

V tipo



ø 34 mm

Bollo a doppio cerchio con dicitura anche nella parte bassa –
POSTA AERORE

Raccomandata via aerea da VLONË (V tipo) del 03/06/1941 per Brockton (USA). Al verso timbro di arrivo del 30/06/1941. Timbro circolare e fascetta di censura albanese in lingua italiana. Tariffa lettera sette porti per l'estero 1,75 Fr.; via aerea 2,0 Fr.; raccomandata 15 quindi in difetto di 5 quindi. **Raro l'uso non filatelico degli alti valori della serie Ordinaria.**



tipo B



Etichetta in carta giallognola
stampa in nero di tutti gli elementi
ufficio stampato in nero



Raccomandata via aerea da VLONË (V tipo) del 03/04/1943 per PM 3500 (Concentramento Posta Militare di Messina). Al verso annulli di transito Tiranë del 03/04/1943, PM 22 dell'08/04/1943, PM 3500 del 17/04/1943 e Catania centrale del 20/04/1943. Timbro circolare di censura albanese in lingua italiana dell'ufficio n°8 attribuito alla circoscrizione di Valona; fascetta di censura albanese in lingua italiana. Etichetta di raccomandazione tipo B. Tariffa lettera primo porto per l'interno 15 quindi.; via aerea primo porto 20 quindi.; raccomandata 15 quindi.



ø 29 mm

Bollo a doppio cerchio con dicitura anche nella parte bassa – SKELE

Lettera annullata VLONË SKELE (tipo VI) del 15/05/1943 per Patraso (Grecia). Al verso timbro di arrivo del 03/06/1943. Timbro circolare di censura albanese in lingua italiana dell'ufficio n°8 attribuito alla circoscrizione di Valona; fascetta di censura albanese in lingua italiana. Tariffa lettera primo porto per l'estero. **Bollo non catalogato.**



ø25 mm

Bollo a doppio cerchio con con fregi nella parte bassa – PORT



Cartolina illustrata per l'interno da VLONË (VII tipo) del 12/05/1939 per Livorno. Tariffa cartolina illustrata fino a 5 parole per l'interno.



VIII tipo



Ø 28 mm

Bollo a cerchio singolo con dicitura anche nella parte bassa - TELEGRAF

Telegramma mod.63 da VLOÑE (tipo VIII) del 31/05/1941. Annullo di Posta Militare n.2 del 03/06/1941 assegnato alla 33° Divisione "Acqui" dislocata a Porto Edda (Albania).



IX tipo



Ø 30mm

Bollo a doppio cerchio con una stelletta nella parte bassa

Cartolina illustrata via aerea da VLOÑE (IX tipo) del 20/03/1943 per Bologna. Timbro lineare riquadrato di censura albanese in lingua italiana. Tariffa cartolina illustrata più di 5 parole 10 qind., via aerea 15 qind. **Bollo non catalogato.**

ZERQAN

Grosso paese di circa 1000 abitanti, a pochi chilometri dal confine jugoslavo, appartenente alla prefettura di Dibra. Nel F.O. 34 e 35 del 19-21/03/1940 viene indicata come nuova denominazione di ARTES. Ufficio segnalato nell'Annuario del Regno d'Albania del 1940 e nei F.O. 34 e 35 del 19-21/03/1940.

I tipo



ø29 mm

Bollo a doppio cerchio con una stelletta nella parte bassa

Frammento annullato ZERQAN del 08/04/1943. **Nessun bollo catalogato per questo ufficio.**



tipo A



Etichetta in carta giallognola stampa in nero di tutti gli elementi ufficio stampato in rosso

Raccomandata da ARTES (I tipo) del 23/09/1940 per Bologna. Al verso timbro di arrivo del 27/09/1940. L'etichetta di raccomandazione riporta il vecchio nome della cittadina ZËRQAN (tipo A). Tariffa lettera primo porto per l'interno 15 qind.; raccomandata 15 qind.