

## 1914-1935 - Il disfacimento territoriale della Germania, conseguenze economico - sociali e le successive distensioni internazionali

Il primo agosto 1914 l'Impero Tedesco entrò in guerra. L'11 novembre 1918 il conflitto terminò con la sua sconfitta. Le risoluzioni del Trattato di Versailles punirono la Germania economicamente e territorialmente. Solo nel 1925, con l'alleggerimento delle sanzioni economiche, le potenze alleate cercarono tardivamente di raddrizzare una situazione economica e sociale che stava traghettando la Germania verso un pericoloso nazionalismo. Nubi minacciose si profilavano all'orizzonte...

Questa collezione intende illustrare dal punto di vista storico postale questa fase cruciale per la storia della Germania e dell'Europa presentando documenti compresi tra il 1914 e il 1935.

### PIANO DELLA COLLEZIONE

#### 1 - La perdita dell'Impero Coloniale

1.01 - 1914, Togoland - Samoa Occ. - Nuova Guinea - Kiao-Ciao	Q. 01	Fogli 002-012
1.02 - 1915-1916, Camerun - Africa del Sud Ovest	Q. 02	Fogli 013-018
1.03 - 1918, Africa Orientale Tedesca	Q. 02	Fogli 019-022

#### 2 - La fine della guerra

2.01 - Repubblica di Weimar e Armistizio di Compiègne	Q. 02-03	Fogli 023-027
2.02 - Trattato di Versailles	Q. 03	Fogli 028-029

#### 3 - Cessione di Alsazia-Lorena e occupazione della Renania

3.01 - Alsazia-Lorena	Q. 03	Fogli 030-034
3.02 - Renania	Q. 03-04-05	Fogli 035-050

#### 4 - Risoluzioni territoriali del Trattato di Versailles

4.01 - Eupen e Malmedy	Q. 05	Fogli 051-055
4.02 - Città Libera di Danzica	Q. 05	Fogli 056-057
4.03 - Territorio della Saar	Q. 05	Fogli 058-063
4.04 - Schleswig	Q. 05	Fogli 064-069
4.05 - Memel	Q. 05	Fogli 070-072
4.06 - Posnania e Pomerania	Q. 06	Fogli 073-074
4.07 - Marienwerder e Allenstein	Q. 06	Fogli 075-078
4.08 - Alta Slesia	Q. 06	Fogli 079-084

#### 5 - Risoluzioni sanzionatorie del Trattato di Versailles ed effetti economico-sociali

5.01 - Cessione e distruzione del materiale bellico, riduzione esercito	Q. 08	Fogli 085-090
5.02 - Le sanzioni economiche	Q. 08	Fogli 091-096
5.03 - Gli effetti economici e le conseguenze sociali	Q. 09	Fogli 097-106

#### 6 - Gli anni della distensione

6.01 - Liberazione della Renania	Q. 09-10	Fogli 107-109
6.02 - Plebiscito della Saar	Q. 10	Fogli 110-120

#### Bibliografia e fonti di studio

Postgebühren-Handbuch Deutschland - Michel - 2015; Internationales Taschenbuch der Postgebühren - Michel - 2009  
Alsace-Lorraine 1918-1920, Tarifs et règlements postaux - Robert Abensur - 1995

K.B. Spezial Die post der besatzungs und abstimmungstruppen - Klaus Brodowski, Walter Gill - 2010

Die Postgeschichte von Samoa 1834-1919 - Wolfgang Hermann - 2012

[www.legerposterij.be](http://www.legerposterij.be) e [www.wikiwand.com/de/Belgische\\_Feldpost](http://www.wikiwand.com/de/Belgische_Feldpost) - Siti internet sulla posta militare belga

[www.semeuse25cbleu.net](http://www.semeuse25cbleu.net) - Sito internet sull'uso del 25 C. blu Semeusecamée

[www.gbps.org.uk](http://www.gbps.org.uk) - Sito internet della Great Britain Philatelic Society - Tariffe postali Impero Britannico

[www.congoposte.be](http://www.congoposte.be) - Sito internet sull'occupazione del Congo e del Ruanda-Urundi da parte del Belgio

[www.exponet.info](http://www.exponet.info) - Collezione "The postalcensorship in Poland 1918-1939" - Stefan Petriuk

[www.exponet.info](http://www.exponet.info) - Collezione "Hlucinregion and its postal history" - Ivo Prejda

[www.collectorsclubchicago.org](http://www.collectorsclubchicago.org) - Collezione "Allied Plebiscite Activities in Germany, 1920-1921" - Alfred Kugel

## 1 – La perdita dell’Impero Coloniale

Al momento dell’entrata in guerra il 01-08-1914 l’Impero Coloniale Tedesco era costituito da diversi possedimenti in Africa e in Oceania oltre che della baia di Kiao-Ciao con capitale Tsingtao in Cina.

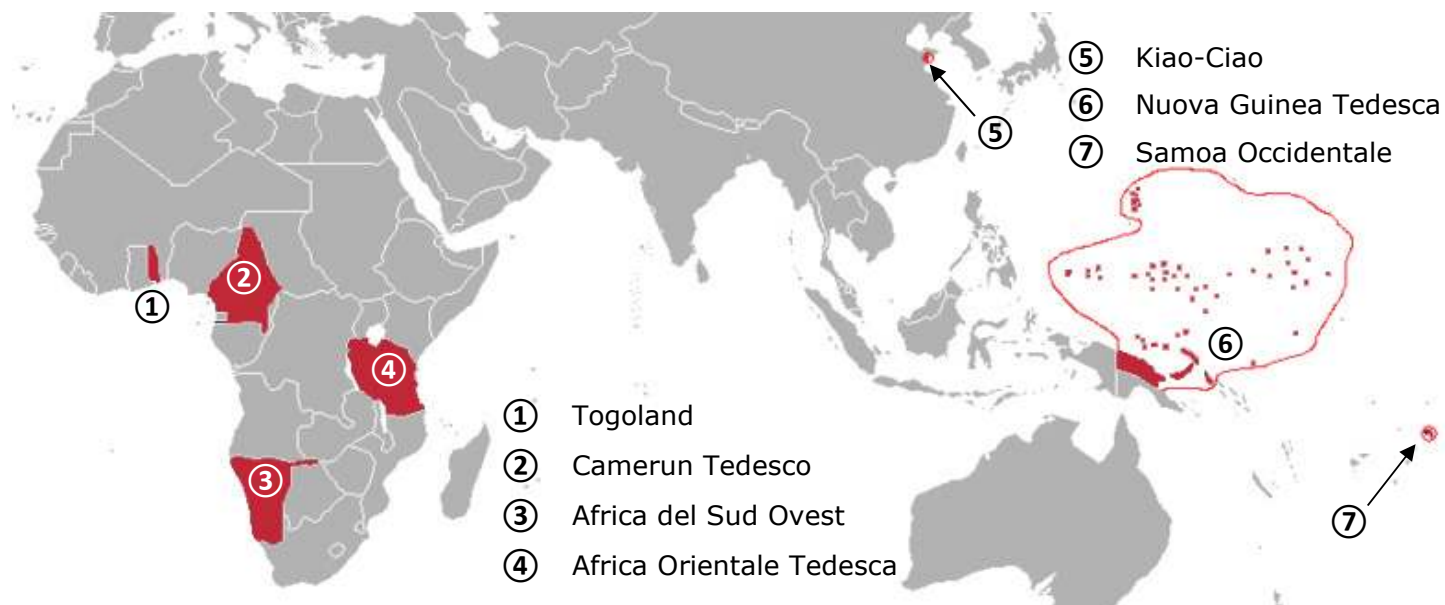

Considerato lo stato di isolamento in cui si trovavano questi territori e l’esiguo numero di truppe presenti a loro difesa presto furono conquistati dalle nazioni nemiche, in primis Francia, Gran Bretagna e Giappone. Solo l’Africa Orientale Tedesca, meglio equipaggiata, riuscì a resistere agli assalti nemici fino alla fine del conflitto, pur rimanendo isolata dalla madre patria.

### **1.01 – 1914, Togoland– Samoa Occidentali – Nuova Guinea – Kiao-Ciao**

Il Togoland fu colonia tedesca dal 1884. Invaso dalle truppe francesi ed inglesi allo scoppio della guerra, date le esigue forze militari, fu la prima colonia tedesca ad arrendersi, il 26 agosto 1914.



Occupazione Francese  
Cartolina Postale spedita da Anecho (Togo) per Porto-Novo (Dahomey) il 18-10-1914  
Tariffa agevolata per le Colonie Francesi (10 C., agosto 1914 – 31-12-1916) sovrappagata di 5 C.

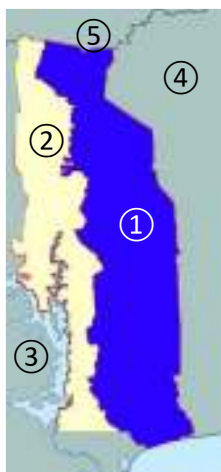

- ① Togo Francese
- ② Togo Britannico
- ③ Costa d'Oro (Colonia britannica)
- ④ Dahomey (Colonia francese)
- ⑤ Alto Volta (Colonia francese)

Nel 1916 la colonia venne divisa fra la Francia e il Regno Unito, e questa suddivisione amministrativa fu confermata dal Trattato di Versailles.

La parte britannica, denominata Trans Volta Togo venne incorporata nel 1956 alla confinante Costa d'Oro (l'attuale Ghana). La parte francese, denominata Togoland Francese, ottenne l'indipendenza nel 1960 divenendo l'attuale Togo



#### Occupazione Britannica

Lettera spedita da Lomè (Togo) per Leigh-on-Sea (G.B.) il 06-04-1916  
 Tariffa per i paesi dell'Impero Britannico (1 d.(fino a ½ Oz.), agosto 1914 - 02-06-1918)

Anche i possedimenti in Oceania, mal difesi e circondati da territori coloniali di paesi a loro ostili, cedettero presto. Tra il 29 agosto e il 12 settembre le Samoa Occidentali furono prese dalle truppe neozelandesi. Il 21 settembre alzò bandiera bianca anche la Nuova Guinea Tedesca che fu spartita tra giapponesi, britannici ed australiani.

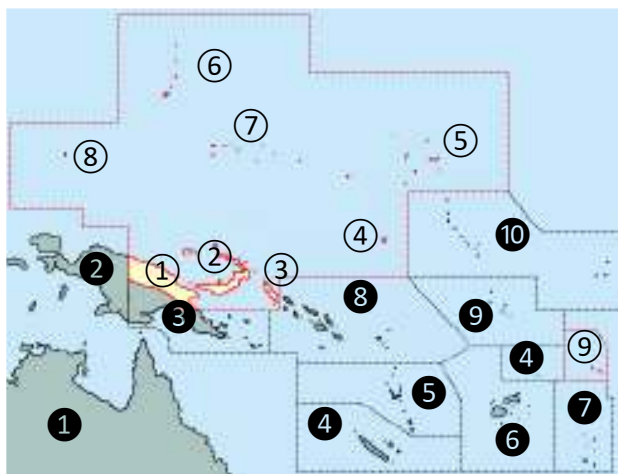

- ① Nuova Guinea Tedesca (Occupazione australiana)
- ② Arcipelago di Bismarck (Occupazione australiana)
- ③ Isola di Bougainville (Occupazione australiana)
- ④ Nauru (Occupazione australiana e britannica)
- ⑤ Isole Marshall (Occupazione giapponese)
- ⑥ Isole Marianne (Occupazione giapponese)
- ⑦ Isole Caroline (Occupazione giapponese)
- ⑧ Palau (Occupazione giapponese)
- ⑨ Samoa Occidentali (Occupazione neozelandese)

- ① Australia
- ② Nuova Guinea Olandese (Colonia olandese)
- ③ Nuova Guinea Britannica (Colonia britannica)
- ④ Nuova Caledonia (Colonia francese)
- ⑤ Nuove Ebridi (Colonia francese e britannica)
- ⑥ Isole Fiji (Colonia britannica)
- ⑦ Tonga (Colonia britannica)
- ⑧ Isole Salomone (Colonia britannica)
- ⑨ Isole Ellice (Colonia britannica)
- ⑩ Isole Gilbert (Colonia britannica)

Le Samoa Occidentali furono protettorato dell'Impero Tedesco dal 1900 e costituivano la colonia tedesca più importante tra quelle possedute nel Pacifico. Venne occupata immediatamente allo scoppio della prima guerra mondiale dalle truppe Neozelandesi e il Trattato di Versailles sancì il passaggio delle isole sotto l'amministrazione della Nuova Zelanda nel 1919.

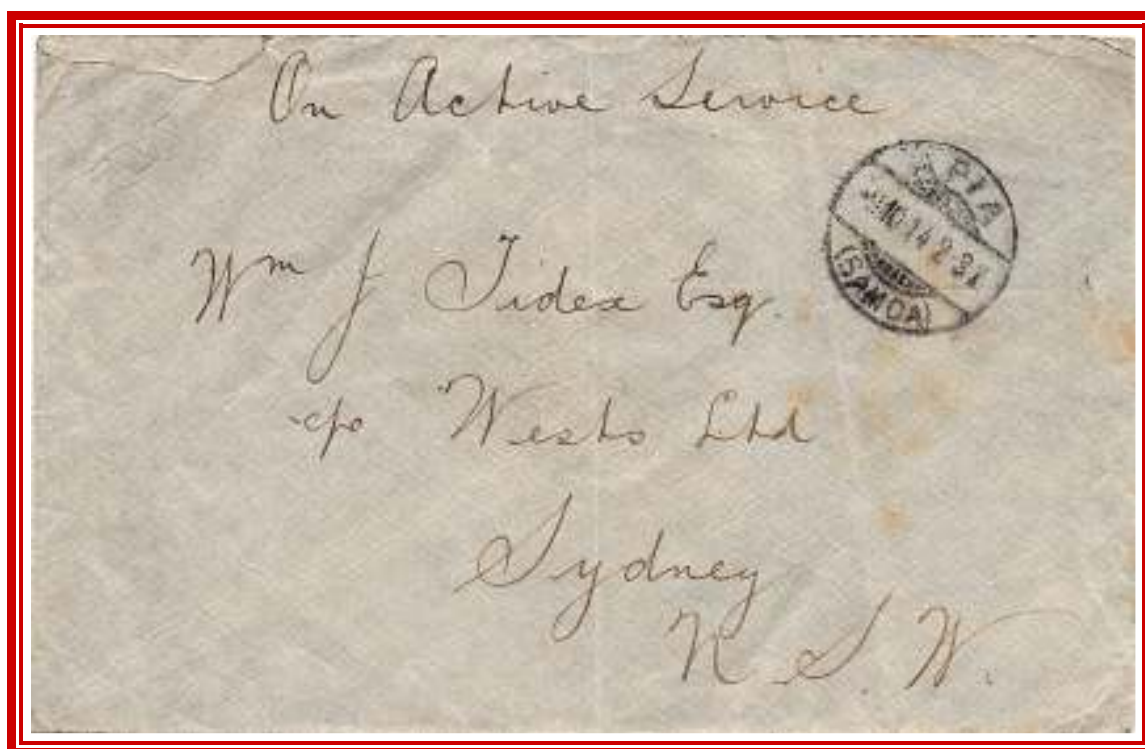

Lettera spedita in franchigia militare da un militare neozelandese della forza occupante a Samoa da Apia (Samoa) per Sydney (Australia) il 09-10-1914

La corrispondenza per la Germania venne inoltrata regolarmente dal 05-09-1914 al 31-10-1914. Il percorso di inoltro era tramite piroscafi americani via Pago-Pago fino a San Francisco, da lì per ferrovia fino a New York, quindi con piroscafi neutrali fino all'Olanda e da lì in Germania.



Cartolina inviata da Apia per Dresda il 28-09-1914 - Tariffa per l'estero (1 d., 29-08-1914 - 12-06-1921)  
Giunta a destinazione il mese successivo (il 28-10-1914), via Pago-Pago - Stati Uniti - Olanda.

Nei mesi appena successivi all'occupazione Neo Zelandese vennero utilizzati i francobolli tedeschi con la sovrastampa G.R.I. (Georgius Rex Imperator)



Cartolina Postale inviata da Apia per Kassel il 28-10-1914  
Tariffa per l'estero (1 d., 29-08-1914 - 12-06-1921)

A partire dal 01-11-1914 venne vietata la corrispondenza in Germania fino alla fine del 1918. Sono noti poche decine di documenti inviati in Germania in questo periodo di 7 settimane.

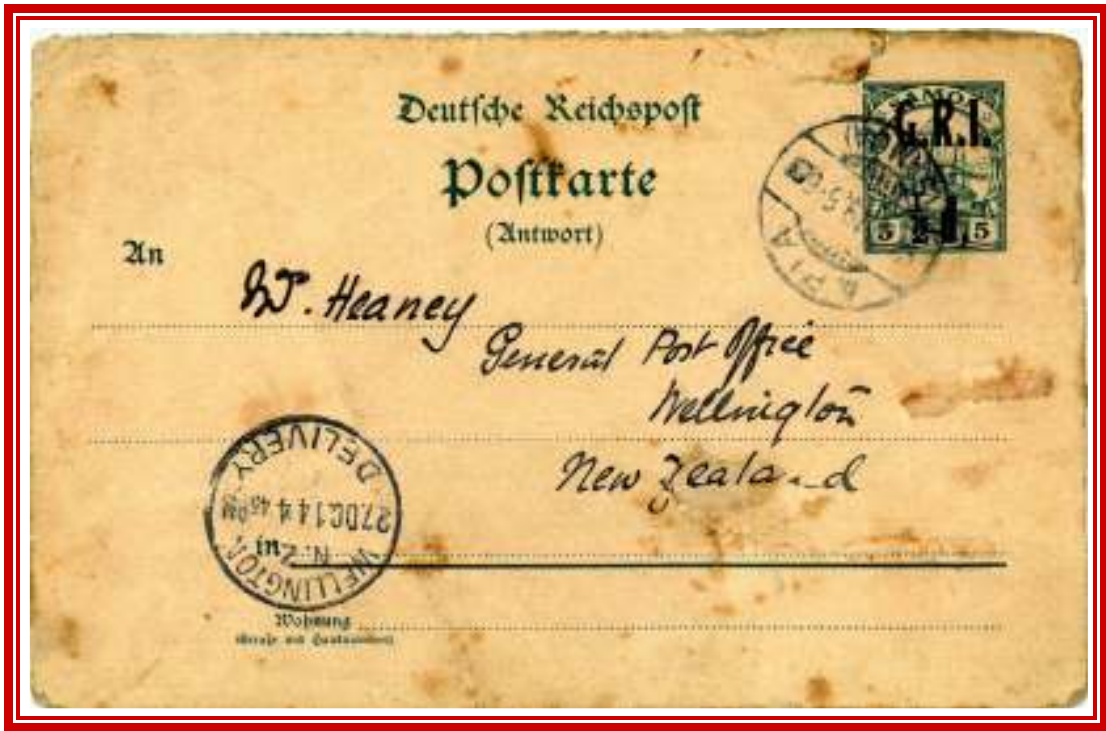

Cartolina Illustrata  
inviata da Apia  
per Wellington  
(Nuova Zelanda)  
il 09-10-1914

Tariffa per i paesi dell'  
Impero Britannico 1 d.  
Dal 29-08-1914  
al 10-08-1920



Lettera inviata da Apia per Sydney (Australia) il 28-10-1916

Tariffa agevolata per i paesi dell'Impero Britannico (1 d. (fino a 1 Oz.), 29-08-1914 - 10-08-1920)

Dal 23 settembre 1915 venne imposta una tassa addizionale di ½ d. a tutte le corrispondenze inviate in Nuova Zelanda a sostegno delle spese di guerra sostenute dallo Stato. Tuttavia sono note anche corrispondenze inviate in Australia con questa sovrattassa.



Lettera inviata da Apia per Sydney (Australia) il 30-04-1917 con sovrattassa di ½ d.  
Tariffa agevolata per i paesi del Commonwealth (1 d.(fino a 1 Oz.), 29-08-1914 – 10-08-1920)



Lettera inviata da Apia per Goteborg (Svezia) il 27-12-1918  
Tariffa per l'estero (2,5 d. (fino a 1 Oz.), 29-08-1914 – 12-06-1921)

Le tariffe postali praticate a Samoa furono scollegate da quelle applicate nel resto dei paesi del Commonwealth fino al cambio tariffario del 11 agosto 1920. Il formale allineamento al tariffario postale dell'Impero Britannico avvenne il 17 dicembre 1920.

La Nuova Guinea Tedesca fu colonia dell'Impero Tedesco dal 1884 ed era costituita dalla parte nord orientale dell'attuale Nuova Guinea e da altri arcipelaghi a nord dell'isola (Arcipelago di Bismarck, Isola di Bouganville, Palau, Isole Caroline, Isole Marianne, Isole Marshall, Nauru). Anche questo territorio venne immediatamente attaccato allo scoppio della prima guerra mondiale, in questo caso dalle truppe australiane e quelle giapponesi. Australia e Giappone si spartirono la colonia a settembre del 1914. L'Australia occupò Nuova Guinea, Bismarck, Bouganville e Nauru, il Giappone Palau, Isole Caroline, Isole Marshall e Isole Marianne. In seguito le due nazioni amministrarono i rispettivi territori su mandato della Società delle Nazioni come previsto dal Trattato di Versailles nel 1919.



Lettera 2° porto Raccomandata spedita da Barnards Green, località della città di Malvern (Gran Bretagna) per le Isole Caroline il 28-11-1914

Tariffa agevolata per i paesi dell'Impero Britannico

(4 d., Lettera 2 d. (da 1 Oz a 1,5 Oz.), Raccomandata 2 d., 01-10-1907 - 02-06-1918)

Dal 18 agosto 1914 il servizio postale per le Colonie tedesche venne sospeso dalla Gran Bretagna a causa della guerra e i collegamenti postali con Samoa e Camerun furono ristabiliti solo il 24 novembre 1914. Non fu così per le Isole Caroline in quanto, al contrario del convincimento del mittente, la loro occupazione fu ad opera del Giappone e non della Gran Bretagna





Cartolina Illustrata spedita da Jaluit (Isole Marshall) per Modesto (California - Stati Uniti) il 05-01-1917  
 Tariffa per l'estero (4 Sen, settembre 1914 - 31-12-1922)

L'Isola di Nauru, occupata dagli australiani venne affidata dalla Società delle Nazioni nel 1920 al Regno Unito, Australia e Nuova Zelanda. L'isola era strategica per la presenza di giacimenti di fosfati, i cui diritti di sfruttamento furono assegnati al British Phosphate Commissioners (BPC)



Lettera spedita da Nauru per Sydney (Australia) il 18-12-1922  
 Tariffa agevolata per i paesi dell'Impero Britannico (2 d. (fino a 1 Oz.), 29-05-1922 - 30-04-1940)



Lettera 2° porto spedita da Rabaul (Nuova Guinea) per Sydney (Australia) il 04-02-1915  
Tariffa agevolata per i paesi dell'Impero Britannico (2 d.(da 1 a 1,5 Oz.), settembre 1914 - 02-06-1918)



Lettera spedita da Rabaul (Nuova Guinea) per Melbourne (Australia) il 13-09-1916  
Tariffa agevolata per i paesi dell'Impero Britannico (1 d.(fino a ½ Oz.), settembre 1914 - 02-06-1918)  
In questo caso è stato affrancato un valore privo della sovrastampa "N.W. Pacific Islands"  
in uso durante l'occupazione australiana della Nuova Guinea

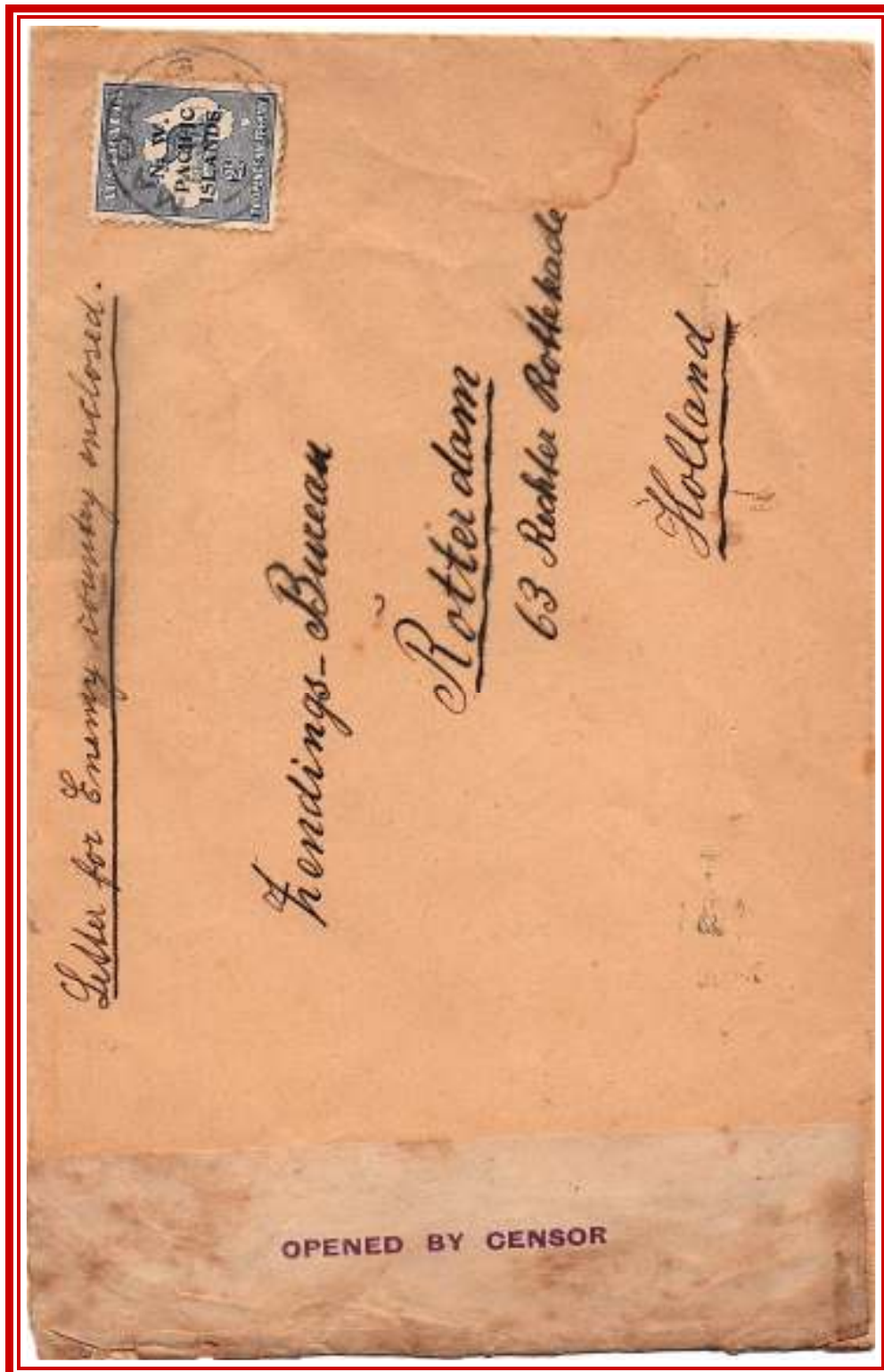

Lettera spedita da Madang (Nuova Guinea) per Rotterdam (Olanda) il 11-09-1916  
Tariffa per l'estero (2,5 d. (fino a 1 Oz.), settembre 1914 - 12-06-1921)

Coloro che desideravano scrivere in Germania in periodo di guerra erano invitati dalle poste australiane ad avvalersi di corrieri residenti in paesi neutrali. La procedura era quella di inserire la missiva in una busta (di cui vi era certezza che sarebbe passata a verifica) e riportare in calce sul dorso la dicitura "Letter for enemy country enclosed"



- ① Repubblica di Cina
- ② Corea (Colonia giapponese)
- ③ Giappone
- ④ Kiao-Ciao

Pur disponendo di 4800 uomini Kiao-Ciao capitolò il 7 novembre 1914, dopo tre mesi di assedio ininterrotto da parte delle forze militari Giapponesi e Inglesi che potevano contare su un esercito di 60000 uomini. I Giapponesi ne presero possesso fino al dicembre 1922 quando, sotto forti pressioni da parte della Gran Bretagna, la società delle Nazioni decise di consegnare il territorio alla Cina.



Cartolina Postale spedita da Tsingtao per Lipsia (Germania) nell'ottobre 1919  
 Tariffa per l'estero (4 Sen, dicembre 1914 - 31-12-1922)

## 1.02 – 1915-1916, Camerun – Africa del Sud Ovest

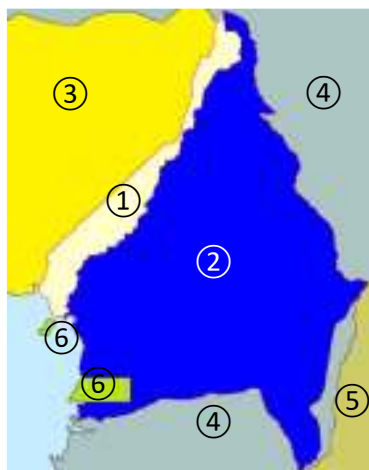

Il Camerun fu colonia tedesca dal 1884. Attaccato da truppe francesi e britanniche alzò bandiera bianca il 4 marzo 1916.

Con il trattato di Versailles il Camerun passò sotto il controllo della Società delle Nazioni, che dispose ad inglesi e francesi di controllare il territorio. In seguito la regione venne divisa tra Camerun britannico e Camerun francese.

- ① Camerun Britannico
- ② Camerun Francese
- ③ Nigeria (Colonia britannica)
- ④ Africa Equatoriale Francese (Colonia francese)
- ⑤ Congo Belga (Colonia belga)
- ⑥ Rio Muni e Fernando Pó (Colonia spagnola)

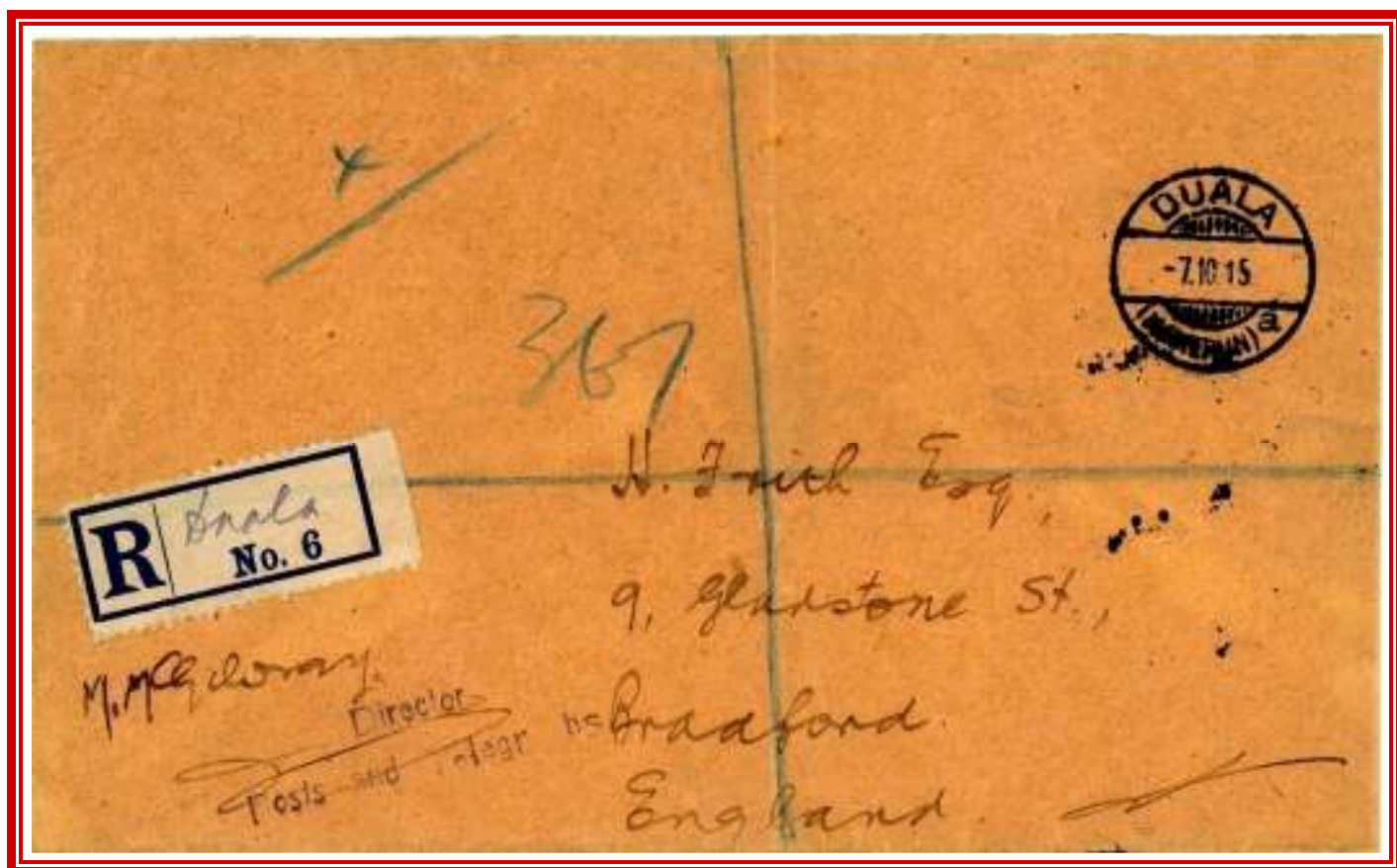

Lettera Raccomandata spedita da Duala (Camerun) per Bradford (Inghilterra) il 07-10-1915  
Spedita in franchigia con etichetta di raccomandazione di emergenza da un militare britannico nel periodo di invasione franco-britannica del Camerun



Lettera spedita da Duala (Camerun) per Lomè (Togoland) il 26-10-1915  
 Tariffa per l'Impero Britannico (1 d.(fino a ½ Oz.), 1915 - 02-06-1918)  
 Utilizzo di francobollo tedesco sovrastampato C.E.F. (Cameroons Expeditionary Force)



Cartolina Postale spedita da Duala (Camerun) per Shrewsbury (Inghilterra) il 23-03-1916  
 Tariffa per l'Impero Britannico (½ d., 1915 - 02-06-1918)  
 Utilizzo di francobollo tedesco sovrastampato C.E.F. (Cameroons Expeditionary Force)

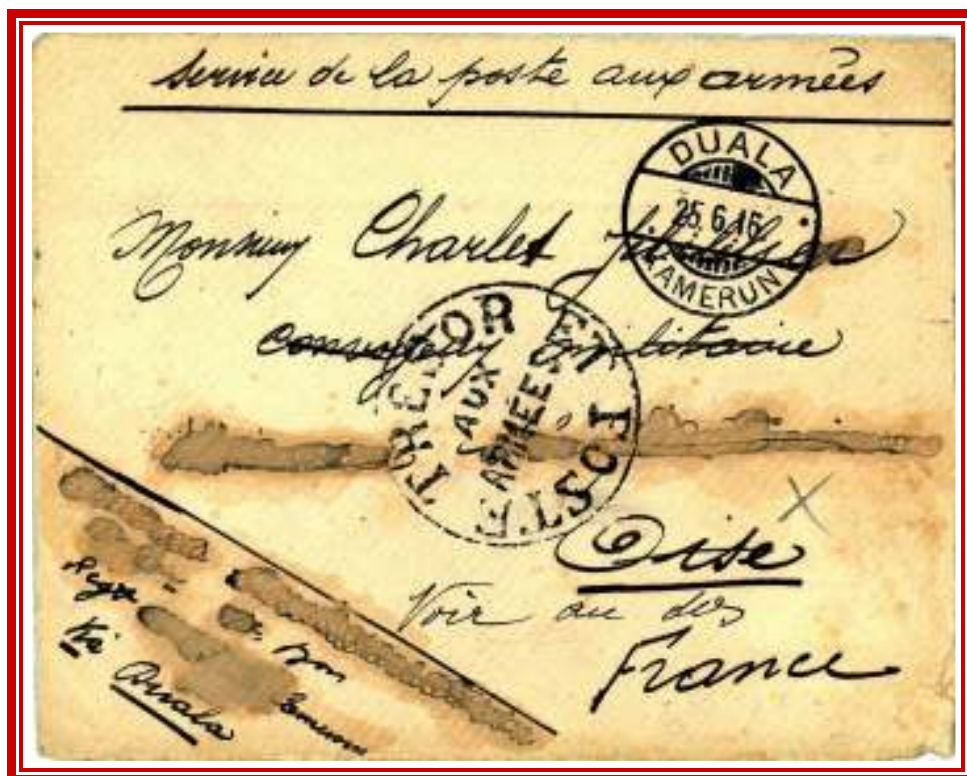

Lettera spedita da Duala (Camerun) per Beuvais (Francia) il 25-06-1916  
 Spedita in franchigia da un militare francese nel periodo di invasione franco-britannica del Camerun



Lettera Raccomandata spedita da Duala (Camerun) per Avranches (Francia) il 31-01-1916  
 Tariffa agevolata per le Colonie Francesi 35 C.  
 (Lettera 10 C.(fino a 20 gr.), Racc. 25 C., dal 1915 - 31-12-1916)

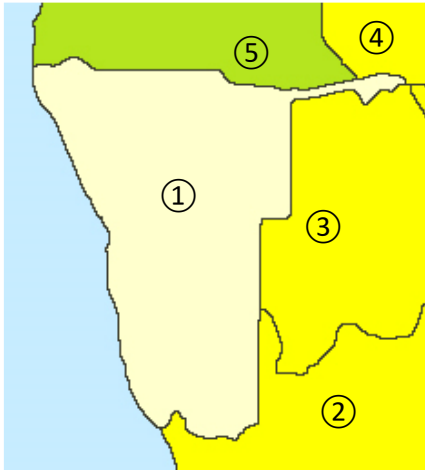

L'Africa del Sud Ovest fu colonia della Germania dal 1884, rappresentava uno dei suoi possedimenti più popolosi. Attaccato nel 1914 dalle truppe britanniche e sudafricane capitolò definitivamente il 9 luglio 1915. Con il trattato di Versailles la Regione passò sotto l'amministrazione dell'Unione Sudafricana.

- ① Africa del Sud Ovest
- ② Unione Sudafricana (Colonia britannica)
- ③ Protettorato del Bechuanaland (Colonia britannica)
- ④ Rhodesia Settentrionale (Colonia britannica)
- ⑤ Africa Occidentale Portoghese (Colonia portoghese)



Cartolina Postale spedita da Lüderitzbucht (Africa del Sud-Ovest) per Hagenau (Alsazia) il 04-12-1915  
 Tariffa per l'estero (1 d., luglio 1915 - 12-06-1921)

Con il controllo del territorio delle truppe dell'Unione Sudafricana entrò in vigore il sistema postale britannico e le corrispondenze dirette in Germania furono bloccate in quanto paese nemico.

In questo caso la cartolina fu rimandata al mittente in quanto destinata in Alsazia (all'epoca territorio tedesco)





Lettera spedita da Otavi (Africa del Sud-Ovest) per Windhoek (Africa del Sud-Ovest) il 17-12-1916  
 Tariffa per l'interno (1 d.(fino a 1 Oz.), 01-11-1915 - 02-06-1918)



Cartolina spedita da Windhoek (Africa del Sud-Ovest) per Gunzenhausen (Germania) il 28-10-1919  
 Tariffa per l'estero (1 d., luglio 1915 - 12-06-1921)



Lettera spedita da Swakopmund (Africa del Sud-Ovest) per la Germania il 26-04-1920  
 Tariffa per l'estero (2,5 d. (fino a 1 Oz.), luglio 1915 al 12-06-1921)



Cartolina spedita da Swakopmund (Africa del Sud-Ovest) per Eisfeld (Germania) il 22-05-1924  
 Tariffa per l'estero (1,5 d., 13-06-1921 - 30-04-1940)

### 1.03 – 1918, Africa Orientale Tedesca

L’Africa Orientale Tedesca rappresentò la colonia più vasta e popolosa tra i possedimenti tedeschi. Fondata nel 1885 resistette agli attacchi delle truppe britanniche e belghe per tutto il periodo bellico.

Il trattato di Versailles determinò che la maggior parte della colonia passasse in mano Britannica divenendo il Territorio del Tanganica. Il territorio a nord del Ruanda-Urundi venne invece annesso al Congo Belga. Infine una piccolissima striscia di terra a sud della Regione, il Triangolo di Kionga, finì in mano portoghese venendo annesso al Mozambico.

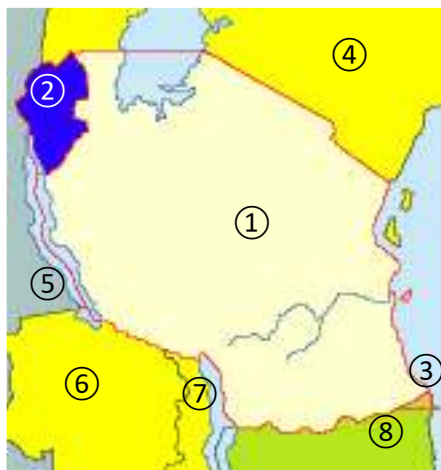

- ① Africa Orientale Tedesca (Occupazione britannica)
- ② Ruanda-Urundi (Occupazione belga)
- ③ Triangolo di Kionga (Occupazione portoghese)
- ④ Africa Orientale Britannica (Coloniabritannica)
- ⑤ Congo Belga (Colonia belga)
- ⑥ Rhodesia Settentrionale (Colonia britannica)
- ⑦ Nyasaland (Colonia britannica)
- ⑧ Mozambico (Colonia portoghese)

Le truppe Belghe invasero i territori del Ruanda-Urundi nel maggio 1916 pertanto il governatorato belga del Congo organizzò un ufficio postale da campo nelle vicinanze di ogni brigata operante nel territorio occupato dell’Africa Orientale Tedesca ed un ufficio fisso a Kigoma che si sarebbe occupato dello smistamento della corrispondenza giunta da ciascuno di questi uffici. Le tariffe di spedizione erano quelle in corso nel Congo Belga



#### Occupazione Belga

Cartolina Postale spedita da Kigoma a un militare Belga della 157ª Brigata nel marzo 1918  
Tariffa per l’internò (5 C., 01-04-1910 – 31-03-1920)

La cartolina ha viaggiato in franchigia (di cui godevano le spedizioni di militari di truppa) ma data la scarsa diffusione di cartoline illustrate è stata utilizzata un Intero Postale per l’internò.

La missiva parte da un ufficio da campo (BPCVPK = Bureau Post de Campagne) di cui non si identifica il numero e transita da Kigoma e quindi a Calais (Francia) presso l’ufficio di smistamento per la sua destinazione finale al reggimento 157

Le corrispondenze dirette fuori dal Belgio e dalle sue colonie non godevano di franchigia



Occupazione Belga  
Cartolina Postale spedita da Kigoma per Malakoff (Francia) il 05-03-1918  
Tariffa per l'estero (10 C., 01-04-1910 - 28-02-1921)



Occupazione Belga  
Lettera Raccomandata spedita da Kigoma per Parigi (Francia) il 23-04-1918  
Tariffa per l'estero (50 C., Lettera 25 C.(fino a 15 g.), Raccomandata 25 C., 01-04-1910 - 28-02-1921)



Per le spedizioni di lettere i militari britannici non avevano diritto di franchigia.



Occupazione Britannica

Lettera spedita da Dar es Salaam per Londra il 01-03-1917

Tariffa per i paesi dell'Impero Britannico (1 Anna (fino a ½Oz.), 25-12-1898 – 02-06-1918)

La Gran Bretagna per l'attacco e l'occupazione dell'Africa Orientale si avvale delle forze armate coloniali indiane inviando sul territorio un nutrito contingente. La lettera è stata inviata da uno di questi soldati.

Al retro è riportato I.E. Russel 68716 M.M.G.C. (Motor Machine GunCorps).

La lettera è affrancata con valori indiani sovrastampati I.E.F. (Indian Expeditionary Forces)



Cartolina spedita da Tanga (Africa Orientale) per Wuga (Africa Orientale) il 16-01-1920

Spedita in tariffa per l'interno (6 C., 01-04-1919 – 31-12-1921)

Quando gli uffici postali civili furono aperti nel 1917, i francobolli dell'Africa orientale e dei protettorati dell'Uganda furono emessi sovrastampati con "G.E.A." (German East Africa)

## 2 - La fine della guerra

### 2.01 - Repubblica di Weimar e armistizio di Compiègne

Il 29 ottobre 1918 i marinai tedeschi si rifiutarono di combattere oltre, la rivolta si allargò presto. Era iniziata la rivoluzione di Novembre che portò alla nascita della Repubblica il 9 novembre 1918 e all'abdicazione del Kaiser il 10 novembre 1918. Era la fine dell'Impero Tedesco.

La neonata repubblica proclamò le elezioni per l'Assemblea Nazionale il 19 gennaio 1919. Questa si riunì a Weimar dati i problemi di ordine pubblico a Berlino. Nasceva così la Repubblica di Weimar.

Cartolina  
spedita da Weimar  
ad Amburgo  
il 10-03-1919  
Spedita in tariffa  
per l'interno  
10 Pf.  
Dal 01-10-1918  
Al 30-09-1919



L'11 novembre 1918, nelle campagne francesi presso Compiègne, la Germania firmò l'armistizio con le forze alleate.



Lettera franca  
inviata da Civitavecchia  
(Italia) al 2° Corpo  
d'Armata in data  
11-11-1918  
Spedita in tariffa agevolata  
per militari di truppa  
graduati  
10 Cent. (fino a 15 g.)  
Dal 01-03-1861  
Al 31-01-1921  
Il 2° Corpo d'Armata era un  
contingente militare italiano  
di supporto ai francesi dal  
giugno del 1918 che si  
trovava il giorno  
dell'armistizio a Rocroi,  
nelle Ardenne, a ridosso del  
confine belga

Il 17 novembre 1918 si insediò a Spa (Belgio) la Commissione Permanente di Armistizio Internazionale (C.P.A.I.) per monitorare il rispetto delle condizioni di tregua poste ai tedeschi.





La Germania costituì come controparte della C.P.A.I. la Waffenstillstandskommission, detta WaKo la cui corrispondenza era gestita da un ufficio postale speciale, il Kabinetts Postamt Berlin C2, deputato alla corrispondenza governativa. La posta trattata da questo ufficio godeva di franchigia per le spedizioni ordinarie, raccomandate e assicurate. Il servizio espresso era invece escluso.

Cartolina  
Illustrata  
inviata da  
Spa (Belgio)  
a Berlino  
(Quartiere di  
Karls Horst)  
il 18-06-1919  
Spedita in  
franchigia  
attraverso  
l'ufficio postale  
governativo  
Berlin C2



Lettera Espresso della WaKo inviata da Spa (Belgio) a Mark bei Hamm il 28-06-1919 attraverso l'ufficio postale Berlin C2. Affrancata per la tariffa di servizio espresso (25 pf., 01-01-1875 - 09-07-1919)



St. Witteck, Berlin W<sup>30</sup>, Motzstraße 77  
Gas-, Wasser- und Heizungs-Anlagen  
Fernsprecher: Kurfürst 4972

Däutje Feldhoff.



Fräulein Käthe Laurisch

Däutje Waffentillstand-  
Kommission

Düsseldorf

Lettera spedita in franchigia il 07-07-1919 da Berlino attraverso l'ufficio postale governativo Berlin C2 a Dusseldorf presso la commissione di Armistizio Tedesca (WaKo)

Alla Germania fu concesso di continuare a presidiare militarmente il territorio Ucraino, occupato in seguito al trattato di Brest-Litovsk in funzione anti-bolscevica. In seguito al Trattato di Versailles però anche queste truppe rientrarono in Germania.



Cartolina  
spedita in  
franchigia militare  
il 25-01-1919  
da Brest-Litovsk  
(Ucraina)  
ad Hannover  
(Germania)



Con la conclusione della Conferenza di Pace di Parigi il 21 gennaio 1920 l'ufficio postale di Versailles venne chiuso e le attività della Delegazione furono trasferite a Berlino e Dusseldorf dove già erano stati posti gli uffici della WaKo.

Lettera  
spedita in franchigia  
il 30-01-1920  
da Dusseldorf  
a Berlino  
dalla delegazione  
tedesca alla  
Conferenza di Pace



A Versailles, oltre a confermare le condizioni poste a Compiègne, alla Germania si posero limitazioni all'esercito, distruzione di materiale bellico, sanzioni economiche e perdita delle Colonie. Venne inoltre ridisegnata la geografia territoriale europea.



**Risoluzioni territoriali  
del trattato di  
Versailles  
Germania  
1919 - 1922**

- Territori persi
  - Territori occupati dalle forze alleate
  - Territori tedeschi in seguito a plebiscito
  - Amministrazione della Società delle Nazioni
  - Zona demilitarizzata
- ① Alsazia-Lorena
  - ② Eupen e Malmedy
  - ③ Renania
  - ④ Ruhr
  - ⑤ Schleswig
  - ⑥ Memel
  - ⑦ Posnania e Pomerania
  - ⑧ Marienwerder
  - ⑨ Allenstein
  - ⑩ Alta Slesia
  - ⑪ Città libera di Danzica
  - ⑫ Territorio della Saar

### 3 – Cessione di Alsazia-Lorena e occupazione della Renania

#### 3.01 – Alsazia-Lorena



L'Alsazia-Lorena provò inizialmente a proclamarsi indipendente ma queste velleità furono interrotte sul nascere dalle truppe francesi che il 21 novembre 1918 entrarono a Strasburgo.

Per quanto riguarda il servizio postale le tariffe e le affrancature con valori tedeschi furono ammessi fino al 15 dicembre 1918.



Bollo postale militare tipo I in uso dal 1914 al 1920 con settore postale cancellato durante la guerra



Cartolina Illustrata spedita in franchigia militare inviata da Strasburgo a Tarbes (Francia) il 06-12-1918



Cartolina Illustrata spedita da Strasburgo alla Seine Inferieure (Francia) il 07-12-1918  
Tariffa per l'interno 10 Pf.  
Dal 01-10-1918  
Al 14-12-1918

Da quella data fino al 15 luglio 1919 entrò in vigore una tariffa postale transitoria. Si trattava di un adattamento in franchi del tariffario tedesco vigente in quel momento. Un Pfenning era equivalente ad un Centesimo. Nelle corrispondenze per l'estero venne applicato invece il tariffario francese anche se spesso gli invii in Germania erano affrancati con tariffa interna.



Lettera Raccomandata spedita da Bollweiler (Alsazia) a Colmar (Alsazia) il 14-03-1919  
Tariffa interna "Alsaziana" 35 C. (Lettera 15 C. (fino a 20 g.), Racc. 20 C., 15-12-1918 - 15-07-1919)

I rapporti postali tra Francia e Germania ripresero solo nel febbraio del 1919 e inizialmente furono ammesse solo corrispondenze di tipo commerciale che subivano la censura di ambo le parti. La dicitura di corrispondenza commerciale andava indicata a chiare lettere sulla busta inviata.



Stampa commerciale  
spedita  
da Velbert (Germania)  
a Schlettstadt (Alsazia)  
il 16-05-1919  
Tariffa  
per l'interno  
5 Pf.  
dal 15-12-1918  
al 15-07-1919  
La Germania mantenne  
la tariffa per l'interno  
per le corrispondenze  
dirette in  
Alsazia-Lorena





## Campo militare di Bitche



Con l'annessione di Alsazia-Lorena la Francia acquisì un importante campo militare di addestramento tedesco, quello di Bitche.

Bitche si trova al confine tra Francia, Renania e Saar. L'esercito francese sfruttò il campo militare esistente utilizzandolo come campo di riposo e di addestramento delle truppe di occupazione della Renania e della Saar.

- |               |            |
|---------------|------------|
| ① Francia     | ④ Belgio   |
| ② Germania    | ⑤ Svizzera |
| ③ Lussemburgo | ⑥ Olanda   |

Inizialmente i francesi utilizzarono un bollo provvisorio privo dell'indicazione del settore postale.

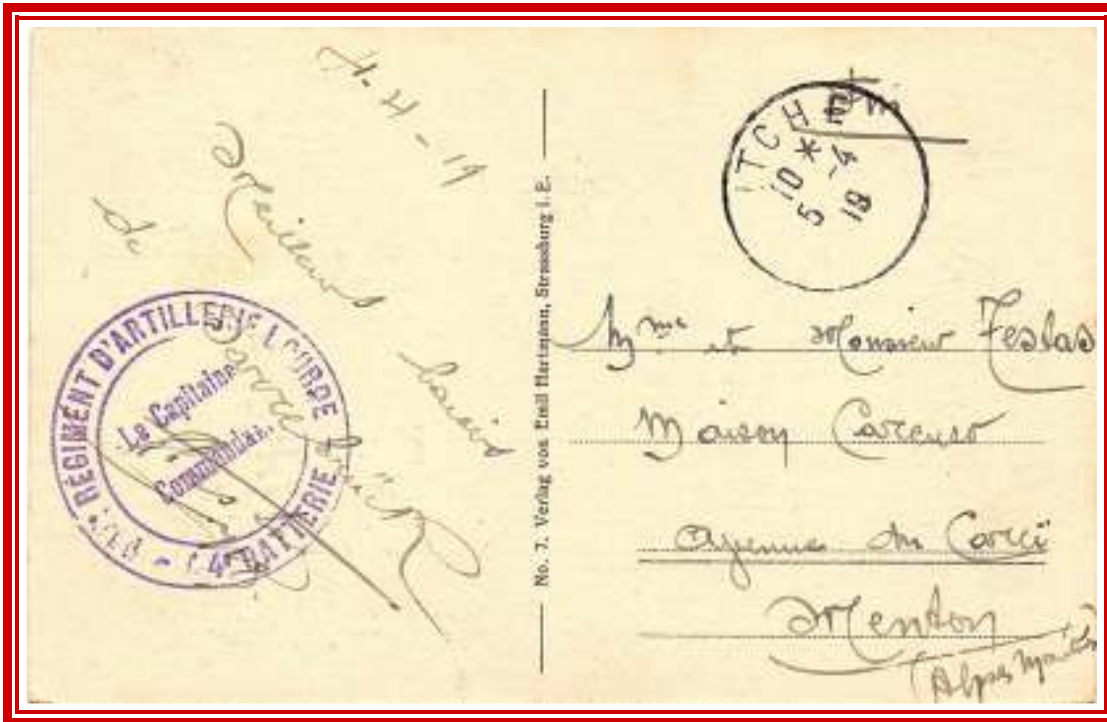

Cartolina in franchigia militare spedita dal campo di Bitche a Mentone (Francia) il 05-04-1919

Successivamente al campo di Bitche venne attribuito un sotto settore (Sous Secteur). Dato che Bitche era subordinato al Secteur Postal 4 di Zweibrücken (Renania) aveva il numero "4A".



Cartolina in franchigia militare spedita dal campo di Bitche a Lorette (Francia) il 22-04-1924

Dal giugno del 1924, con la riforma del governo francese che separò il ministero delle finanze da quello postale scomparve nei timbri la dicitura TRESOR ET POSTES sostituita da POSTE AUX ARMEES. Ridefinendo i settori postali a Zweibrückenvenne venne attribuito il numero 47. Pertanto l'ufficio postale del campo di Bitche ebbe il Secteur Postal numero 4.



Cartolina in franchigia militare spedita dal campo di Bitche a Jarzé (Francia) il 23-07-1928

La corrispondenza inviata dal campo con servizi accessori e la corrispondenza per l'estero non godevano di franchigia.



Cartolina spedita dal campo di Bitche a a Gozée (Belgio) il 03-07-1923 affrancata con segnatasse in Belgio per il doppio della tariffa dovuta - Tariffa per l'estero (30 C., 01-04-1921 - 31-03-1924)

### 3.02 – Renania



Come imposto a Compiègne la Germania iniziò il ritiro delle proprie truppe dalla Renania i giorni successivi all'11 novembre 1918.

La Francia voleva essere certa che la Germania non potesse riprendere a breve le ostilità. Il suo intento era quello di creare uno stato cuscinetto fra lei e lo "scomodo" vicino tedesco. Nell'arco di un mese il territorio tedesco a destra del Reno era smilitarizzato e occupato da truppe francesi, belghe, britanniche e statunitensi.



Corrispondenza militare inviata in franchigia da Volkach (Germania) il 13-11-1918 ad un soldato della 30ª Divisione Riservista di Baden in Renania

Rinviata al mittente in quanto le truppe erano in smobilitazione e non era possibile consegnare la missiva

## Alta Commissione Inter-Alleata della Renania (HCITR)

A Versailles si confermò la smilitarizzazione tedesca della Renania e l'occupazione della stessa delle truppe alleate. Venne istituita L'Alta Commissione Inter-Alleata della Renania (HCITR) (composta da Francia, Belgio, Gran Bretagna e U.S.A.) come autorità amministrativa e di sicurezza del territorio renano.

La sede dell'Alta Commissione venne posto a Coblenza e a presiederla era la Francia.



Truppe francesi - Cartolina spedita in franchigia militare da Coblenza a Tassin-la-Demi-Lune (Francia)

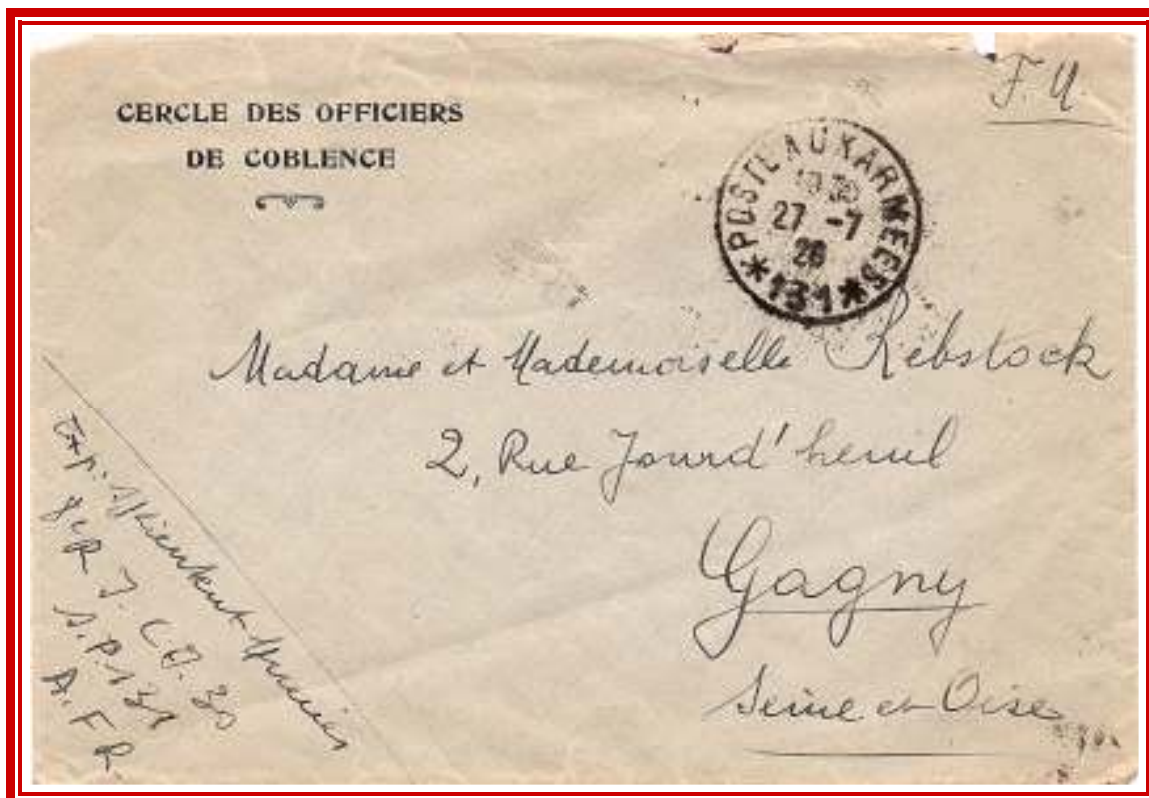

Bollo postale militare tipo V in uso dal 1925 al 1930

Truppe francesi - Lettera spedita in franchigia da Coblenza a Gagny (Francia) il 27-07-1926



Truppe inglesi - Lettera spedita da Coblenza a Londra (Gran Bretagna) il 14-07-1922  
Tariffa per l'interno (1,5 d. (fino a 1 Oz.), 29-05-1922 - 13-05-1923)



Truppe belghe - Lettera spedita in franchigia militare da Coblenza a Bruxelles (Belgio) il 06-06-1921

## Armata del Belgio in Renania

L'esercito belga era dislocato nel nord della Renania con sede principale ad Acquisgrana (Aachen). Per l'Armée Belge d'Occupation la spedizione di cartoline e lettere fino a 20 grammi senza servizi accessori era concessa in franchigia indicando le sigle S.M. (Service Militaire) o S.M.B. (Service Militaire Belge) o A.B.O. (Armée Belge d'Occupation) se dirette in Belgio. I servizi accessori e le corrispondenze con l'estero esigevano invece l'affrancatura. Si utilizzarono francobolli belgi sovrastampati in doppia lingua "ALLEMAGNE DUTSCHLAND"

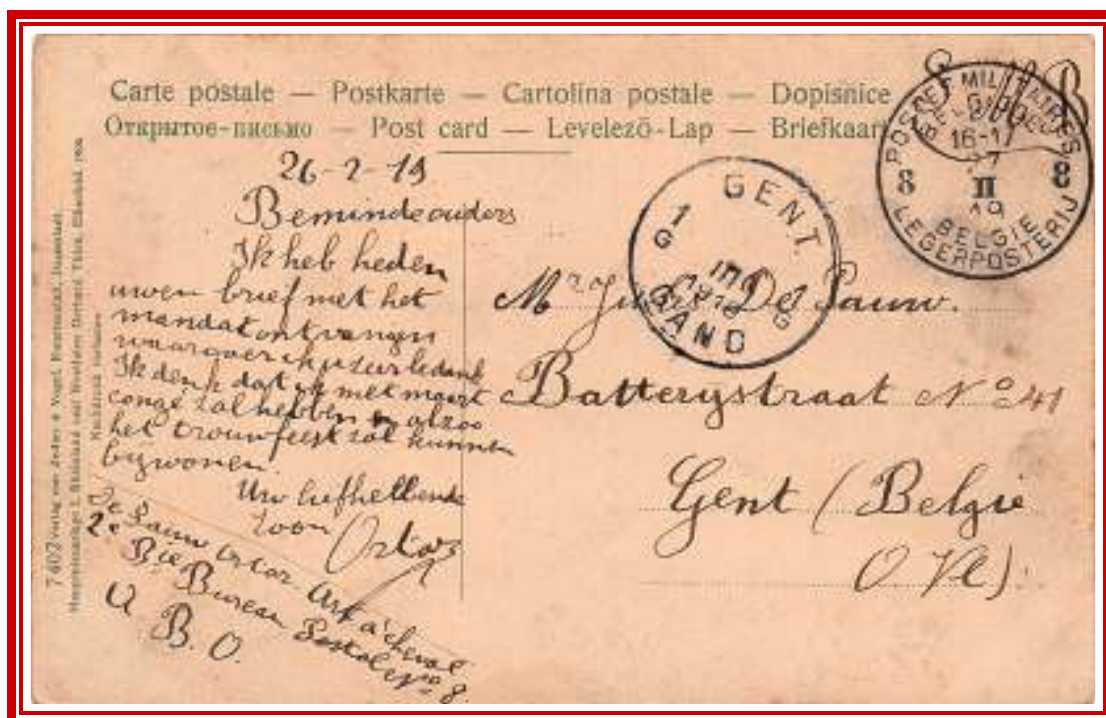

Cartolina spedita in franchigia militare da Kleve a Gent (Belgio) il 27-02-1919



Cartolina spedita in franchigia militare da Aachen a Leuze (Belgio) il 08-08-1919  
Bollo dello Stato Maggiore Militare Belga ad Aachen

Inizialmente gli uffici postali militari erano mobili e quindi non legati ad una specifica località. Dal febbraio 1920 gli uffici postali mobili da campo vennero convertiti in undici uffici permanenti legati ad una regione da gestire. La posta veniva trasportata da e per l'area occupata tramite treni postali attraverso la rotta Bruxelles-Aquisgrana.



Cartolina  
 spedita dalla Renania  
 per Lille (Francia)  
 il 08-06-1924  
 Tariffa  
 per l'estero  
 0,45 F.  
 dal 01-04-1924  
 al 30-09-1925



Lettera Raccomandata spedita dalla Renania a Lovanio (Belgio) il 23-10-1923  
 Affrancata per la tariffa di raccomandazione (Raccomandata 0,50 Fr., 01-03-1921 - 30-06-1926)

Durante il periodo di occupazione la posta tedesca era sottoposta a censura dai militari belgi

Cartolina Postale  
censurata in  
partenza  
spedita dal  
Pflazdorf  
a Berlino  
il 26-05-1919  
Tariffa  
per l'interno  
10 Pf.  
dal 01-10-1918  
al 30-09-1919



Lettera 2° porto censurata in arrivo spedita da Berlino per Duisburg il 29-09-1921  
Tariffa per l'interno 80 Pf. (da 20 a 100 gr., 01-04-1921 - 31-12-1921)



## Armata di Francia in Renania

L'Armée du Rhin (l'Armata francese del Reno) occupò una larga fetta della riva sinistra del Reno. La posta delle truppe francesi era molto ben organizzata. La corrispondenza di ogni battaglione era raccolta dal rispettivo settore postale che fungeva da collettorio. Da lì veniva trasmessa all'ufficio corrispondente di frontiera (Bureau Frontière) e infine smistata a Parigi al "Central Bureau Militaire". Il Bureau Frontières aveva il compito di ricevere e smistare anche la posta civile. Il Bureau Frontière della Renania era il "D". Inizialmente situato a Le Bourget venne spostato a Saarbrücken nel 1919 e di lì a poco a Metz.



**Bollo postale militare  
tipo II  
in uso  
dal 1918 al 1922**



Cartolina spedita in franchigia da Trier a Calvados (Francia) il 24-12-1918

Il sistema postale era integrato da stazioni di transito o di cambio chiamate "ENTREPOT" presenti a Mainz e Colonia



Cartolina  
spedita in franchigia  
da Colonia  
a Nizza (Francia)  
il 21-07-1924

I servizi accessori, la corrispondenza diretta all'estero e le lettere con corrispondenza privata non godevano di franchigia ed erano soggetti al regime tariffario francese.



Cartolina spedita da Coblenza a Stembert (Belgio) il 29-09-1924  
 Tariffa per l'estero (45 C., 01-04-1924 - 15-07-1925)



Lettera Raccomandata spedita da Bonn a Fort Lamy (Ciad) il 06-01-1923  
 Tariffa per le colonie francesi 60 C. (Lettera 25 C.(fino a 20 gr.), Racc. 35 C., 01-04-1920 - 14-03-1924)

Anche i francesi durante il periodo di occupazione sottoponevano la posta tedesca a censura



Lettera spedita in franchigia da Kaiserslautern a Weißenburg il 03-02-1919  
Etichetta francese di censura dell'ufficio di Ludwigshafen



Lettera 2° porto  
spedita da Remagen  
a Heythuysen  
(Olanda)  
il 03-12-1919  
Spedita in tariffa  
agevolata per  
l'Olanda  
40 Pf. (da 20 a 40 g.)  
dal 01-10-1919  
al 05-05-1920

## Armata della Gran Bretagna in Renania

La British Army of the Rhine (B.A.O.R.) ebbe come sede principale Colonia. L'armata venne progressivamente ridotta fino a lasciare definitivamente la Renania nel 1929.

Godevano di franchigia solo l'invio di cartoline senza servizi accessori per l'interno, mentre il resto della corrispondenza era regolamentato secondo il sistema postale britannico

Tutta la posta da campo era inviata da Colonia presso la collettoria postale militare (l'Army Post Office S.40). Da questa collettoria la corrispondenza era smistata al circuito postale internazionale.



Cartolina spedita in franchigia militare da Colonia per l'Inghilterra il 22-01-1919

Nel 1926 i britannici lasciarono Colonia e si stabilirono a Wiesbaden, città che rimarrà la loro sede fino al loro definitivo abbandono della Renania.



Lettera  
spedita da Wiesbaden  
a Victoria  
(Columbia Britannica, Canada)  
il 11-03-1927  
Spedita in tariffa  
per l'Impero Britannico  
1,5 d.(fino a 2 Oz.)  
dal 14-05-1923  
al 30-04-1940



Lettera spedita da Colonia per Sidcup (Inghilterra) il 11-07-1921  
Spedita in tariffa per l'interno (2 d. (fino a 1 Oz.), 01-06-1920 - 28-05-1922)



Lettera Raccomandata spedita da Colonia per Northampton (Inghilterra) il 27-11-1924  
Spedita in tariffa per l'interno (4,5 d., Lett. 1,5 d. (fino a 2 Oz.), Racc. 3 d., 14-05-1923 - 30-04-1940)



Lettera in Posta Aerea spedita da Coblenza per Cardiff (Galles) il 22-08-1924  
 Tariffa per l'interno 3,5 d. (Lettera 1,5 d. (fino a 2 Oz.), Posta Aerea 2 d., 14-05-1923 - ottobre 1930)

Dal 31 marzo 1919 al 17 gennaio 1926 venne pubblicato a Colonia il quotidiano "The Cologne Post" per le forze armate del B.A.O.R. e simpatizzanti. Il suo invio avveniva dalla collettoria di Colonia Army Post Office S.40 e non godeva di franchigia.



Fascetta del "The Cologne Post" spedita da Colonia per St. Albans (Inghilterra) il 21-07-1922  
 Spedita in tariffa stampe per l'interno (0,5 d. (fino a 1 Oz.), 29-05-1922 - 13-05-1923)

Naturalmente anche i britannici sottoponevano la posta privata inviata dai territori presidiati a censura



Cartolina Postale spedita da Solingen per Francoforte sul Meno il 16-03-1919  
Spedita in tariffa per l'interno 10 Pf., 01-10-1918 – 30-09-1919



Lettera spedita da Benrath (Dusseldorf) per Solingen il 19-07-1919  
Spedita in tariffa per l'interno 15 Pf.(fino a 20 gr.), 01-08-1916 – 30-09-1919

## Armata degli Stati Uniti d'America

Le forze U.S.A. occuparono la Renania dicembre del 1918 e la lasciarono il 24 gennaio 1923. Il loro quartier generale fu istituito a Coblenza.

Gran parte della posta da e verso membri dell'esercito americano non di stanza a Coblenza era trattata dalla posta tedesca. La corrispondenza diretta negli Stati Uniti veniva spedita via Amburgo nella rete postale internazionale. Tutti gli invii godevano di franchigia e la censura era capillare

Inizialmente venne utilizzato il bollo con la dicitura M.P.E.S. (Military Post Express Service) istituito nel 1917 con i numerali degli uffici postali militari in uso in Francia durante la guerra



Cartolina spedita in franchigia militare da Rhens a New York (Stati Uniti) il 08-03-1919

Il 6 settembre 1918 il M.P.E.S. venne rinominato "Postal Express Service" (P.E.S.). Venne quindi istituito il relativo bollo



Cartolina spedita in franchigia militare da Kamp-Bornhofen a Belvidere (Stati Uniti) il 24-02-1919



In seguito all'istituzione della Terza Armata di occupazione della Renania i bolli postali militari P.E.S. furono sostituiti. L'ufficio postale militare principale era Coblenza (il numero 927).



Lettera spedita in franchigia da Trier a Le Havre (Francia) il 29-03-1919 A.P.O. (American Post Office) numero 792 Rispedita a Basilea (Svizzera) il 03-04-1919 affrancando in tariffa per l'estero Tariffa per l'estero 25 C. (fino a 20 g.) dal 01-05-1910 al 31-03-1921

Vennero inoltre utilizzati dei bolli diversi da quelli visti in precedenza. Questi furono utilizzati solo nel primo periodo di occupazione della Renania Il loro utilizzo si ridusse in seguito alla sola città di Coblenza con la messa in funzione di due tipi di timbri meccanici.



Cartolina spedita in franchigia militare da Coblenza a New Monterey (Stati Uniti) il 01-08-1921 Timbro meccanico tipo "ADDRESS MAIL LEGGIBLY AND CORRECTLY"

Come gli altri eserciti di occupazione anche gli statunitensi applicarono la censura alla posta privata. Con l'entrata in vigore del Trattato di Versailles tra la Germania e gli Alleati il 10 gennaio 1920, la censura fu definitivamente abolita per la maggior parte delle corrispondenze.



Cartolina Postale spedita da Coblenza per Homberg il 03-07-1919  
 Tariffa per l'interno 10 Pf., 01-10-1918 al 30-09-1919



Lettera con fascetta di censura spedita da Mulheim per Trier il 24-02-1919  
 Tariffa per l'interno 15 Pf. (fino a 15 g), 01-08-1916 al 30-09-1919



Retro della fascetta (esistevano di colore grigio e di colore blu)

## 4 – Risoluzioni territoriali del Trattato di Versailles

### 4.01 – Eupen e Malmedy



Come previsto dal Trattato di Versailles il territorio venne incorporato al Belgio dal 1 gennaio 1920. Nei giorni seguenti nacque il Governatorato di Eupen e Malmedy che guidò l'annessione sotto l'amministrazione belga realizzatasi formalmente il 20 settembre 1920.

L'integrazione postale fu progressiva. Da gennaio a marzo 1920 vennero utilizzati negli uffici postali francobolli belgi con sovrastampata la dicitura "EUPEN & MALMEDY" e valore facciale in Pfenning. Le tariffe in vigore erano quelle del sistema postale tedesco ma considerando la tariffa interna quella dello stato belga ed estero le altre destinazioni.

Cartolina spedita in franchigia militare da Sankt Vith (Eupen e Malmedy) a Bruxelles il 21-11-1920

Le truppe belghe di stanza nei Cantoni Orientali non godevano di franchigia militare a meno che non appartenessero a divisioni di occupazione della Renania (A.B.O.) momentaneamente presenti sul territorio. L'ufficio postale militare fu tra il 10 febbraio 1920 e il 7 marzo 1921 il numero 9



Cartolina spedita da Malmedy a Stavelot (Belgio) il 08-03-1920

Affrancata in tariffa per l'interno 15 Pf.

Dal 01-01-1920 Al 19-03-1920

JOHN HOPNER, geb. 1778 in London, gest. d. selbst 1830. Studierte auf der Kgl. Akademie in London und bildete sich bald, begünstigt von dem Prinz of Wales, zu einem beliebten Porträt-Maler der eleganten Welt aus.



Lettera spedita da Malmedy a Rheinbach (Germania) il 06-03-1920  
 Affrancata in tariffa per l'estero (30 Pf. (ogni 20 g.), 01-01-1920 - 19-03-1920)

Il 20 marzo 1920 vennero distribuiti presso gli uffici postali del Cantone Orientale, in ossequio all'ordinanza n° 3 del 21 gennaio 1920 francobolli belgi sovrastampati con le diciture "EUPEN" e "MALMEDY". Non venne più utilizzato il Pfennig tedesco ed entrò in vigore a pieno titolo il sistema postale belga.



Cartolina spedita da Malmedy a Eschborn (Germania) il 16-05-1920 - Francobolli sovrastampati "Malmedy"  
 Affrancata in tariffa per l'estero (10C., 20-03-1920 - 28-02-1921)



Lettera  
Raccomandata  
spedita da Eupen  
a Zurigo  
(Svizzera)  
il 19-04-1921  
Affrancata  
in tariffa  
per l'estero  
1 F.  
Lettera 0,5 C.  
(fino a 20 gr.)  
Racc. 0,5 C.  
Dal 01-03-1921  
Al 31-03-1924  
Francobolli  
sovrastampati  
"Eupen"

Dall'agosto del 1921 vennero distribuiti anche i francobolli belgi senza sovrastampa. I francobolli con sovrastampa di "EUPEN" e "MALMEDY" furono messi fuori corso unitamente a quelli sovrastampati per l'occupazione belga della Renania il 1° maggio 1931.



Cartolina Postale  
spedita da Büllingen  
a Bruxelles (Belgio)  
il 28-09-1922  
Affrancata in tariffa  
per l'interno  
15 C. .  
Dal 01-11-1920  
Al 14-01-1926

## Campo militare di Elsenborn



Con l'annessione di Eupen e Malmédy anche il Belgio acquisì un importante campo militare tedesco, quello di Elsenborn, nei pressi di Bütgenbach

Elsenborn venne preso in consegna dalle truppe britanniche nel dicembre del 1918.

Il 4 febbraio del 1920, in seguito all'annessione dei Cantoni Orientali, ne entrò in possesso il Belgio che lo ammodernò e ingrandì creando anche un campo volo per aeroplani e dirigibili utilizzandolo come punto di addestramento e riposo ideale per le truppe occupanti la Renania.

Cartolina  
spedita in franchigia  
militare dal campo di  
Elsenborn  
a Yeovil (Gran Bretagna)  
il 10-12-1918

Primi giorni di consegna  
del campo alle truppe  
britanniche

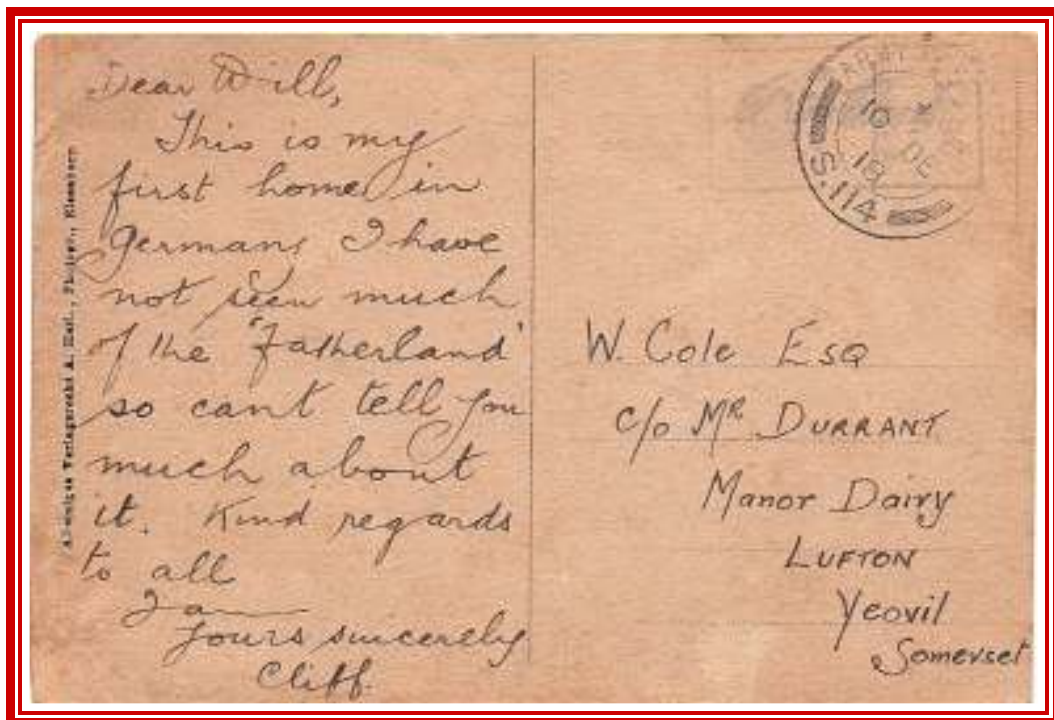

Per la corrispondenza delle truppe belghe di stanza ad Elsenborn venne allestito a partire dal 17 maggio 1920 l'ufficio postale numero 10. Tale ufficio era subordinato a quello numero 1 di Aachen.



Cartolina  
spedita  
in franchigia militare  
dal campo di  
Elsenborn  
a Bruxelles (Belgio)  
il 05-08-1920

L'ufficio postale numero 10 rimase in uso fino all' 11 aprile 1922. A partire dal 1 novembre 1921 venne ristretto il diritto di spedizione in franchigia alle sole forze di occupazione della Renania che si trovavano momentaneamente nel campo Elsenborn per esercitazioni.



Cartolina spedita dal campo di Elsenborn ad Anversa (Belgio) il 22-03-1922  
Affrancata in tariffa per l'interno (15 C., 01-11-1920 - 14-01-1926)

Dal 12 aprile 1922, con la soppressione dell'ufficio postale numero 10 venne istituito il nuovo bollo del campo di Elsenborn.

I militari che potevano godere dell'invio in franchigia dovevano riportare per iscritto sulla corrispondenza in uscita scrivendo a chiare lettere la dicitura "Temporaneamente nel campo Elsenborn".

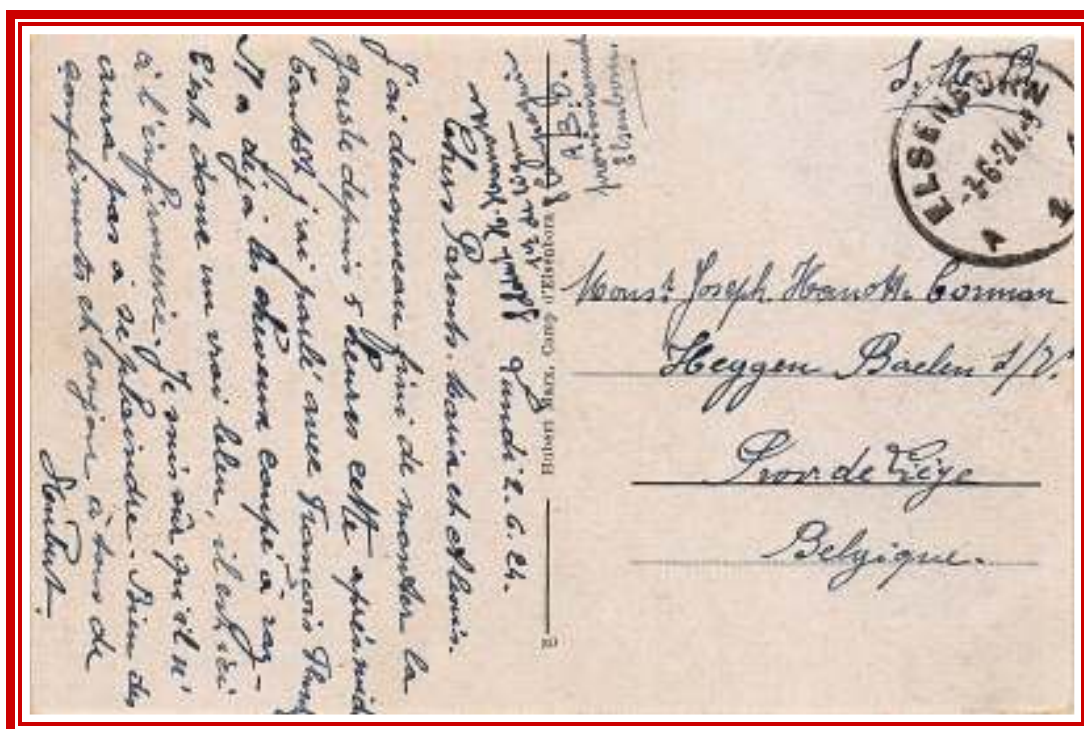

Cartolina spedita in franchigia militare dal campo di Elsenborn a Baelen (Belgio) il 03-06-1924

#### 4.02 – Città Libera di Danzica



La Città Libera di Danzica venne istituita il 10 gennaio 1920 come stabilito dal Trattato di Versailles ed oltre a Danzica comprendeva le cittadine di Zoppot, Tiegenhof e Neuteich ed altri 200 villaggi. Anche se venne posta la sua amministrazione sotto l'egida della Società delle Nazioni venne rappresentata all'estero dalla Polonia ed era in unione doganale con la stessa. Anche la linea ferroviaria tedesca che collegava la Libera Città con la Polonia era sotto il controllo polacco.

La Città Stato ebbe un proprio sistema postale municipale controllato dalla Polonia. Le tariffe delle corrispondenze per la Germania coincidevano con quelle interne alla Città Stato.

Cartolina Postale  
spedita da Danzica  
il 08-04-1920  
Tariffa per l'interno  
15 Pf.  
Dal 01-10-1919  
Al 05-05-1920



Cartolina Illustrata  
spedita da Zoppot  
il 31-07-1920  
Tariffa per l'interno  
30 Pf.  
Dal 06-05-1920  
Al 30-04-1921



Lettera  
 spedita da Danzica  
 a Berlino  
 il 07-05-1920  
 Tariffa per l'interno  
 40 Pf.  
 (fino a 20 g.)  
 Dal 06-05-1920  
 Al 30-04-1921  
 2° giorno del  
 periodo tariffario



Lettera 2° Porto Raccomandata spedita da Danzica per Königsberg (Germania) il 08-02-1921  
 Tariffa per l'interno 110 Pf.

(Lettera 60 Pf. (da 20 a 100 g.), Raccomandata 50 Pf., 06-05-1920 – 31-03-1921)

Annullo di transito e controllo dell'Ufficio Postale di Elbing, città di confine tra Danzica e Prussia Orientale

### 4.03 – Territorio della Saar



Il territorio della Saar venne occupato dalle truppe francesi dopo l'armistizio.

La Francia desiderava annetterse lo per poter sfruttare i giacimenti di carbone presenti ma data la contrarietà della Gran Bretagna con il Trattato di Versailles venne stabilito che sarebbe stato amministrato dal 1920 dalla Società delle Nazioni e terminati 15 anni, nel 1935, si sarebbe tenuto un plebiscito popolare che decretasse se esso avrebbe dovuto tornare tedesco, diventare francese o rimanere nazione autonoma.

Nel frattempo la Francia avrebbe potuto sfruttare i ricchi giacimenti minerari di carbone e controllare militarmente il territorio.

#### Occupazione francese

L'occupazione delle truppe francesi fu effettiva già da fine novembre del 1918.

Cartolina Illustrata  
spedita in franchigia  
militare  
da Homburg  
per Moret-sur-Loing  
(Francia)  
il 22-12-1918

Bollo postale tipo II  
ancora dotato di  
numero di settore  
postale precedente la  
fine della guerra

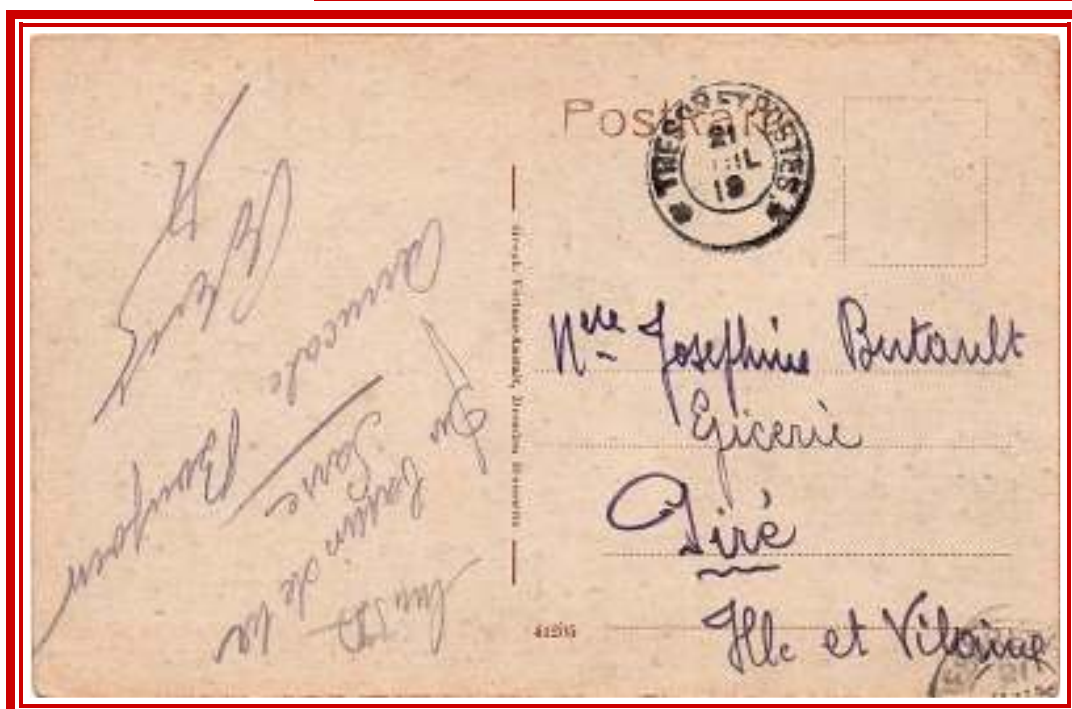

Cartolina Illustrata  
spedita in franchigia  
militare  
inviata da Volkingen  
a Piré (Francia)  
il 21-07-1919

Quando il ministero francese del Tesoro e delle Poste riorganizzò i nuovi settori postali (Secteur Postales) nel 1920 assegnò alle truppe di occupazione francese della Saar il numero 219. Il sistema postale che disciplinava gli invii delle truppe francesi in Saar era analogo a quello vigente per le truppe di occupazione della Renania.



**Bollo del Bureau Frontiere D in uso dal 1923 al 1930**



**Bollo postale militare tipo VI in uso dal 1925 al 1930**

Lettera Raccomandata spedita a LeMans (Francia) il 27-11-1925  
 Tariffa per l'interno 1,05 Fr.  
 Lettera 30 C. (fino a 20 g.), Raccom. 75 C., 16-07-1925 – 30-04-1926



Il quartier generale delle forze francesi venne posto a Saarbrücken.

La corrispondenza in partenza da quest'ultimo era contrassegnata dal portalettere con un bollo caratteristico spesso apposto con inchiostro viola.



Lettera spedita in franchigia militare da Saarbrücken al Secteur Postal 109 (Landau, Renania) il 18-03-1926



Lettera Raccomandata spedita a Parigi (Francia) il 05-05-1920  
 Tariffa per l'interno 60 C. (Lettera 25 C. (fino a 20 g.), Raccom. 35 C., 01-04-1920 - 14-03-1924)

Il controllo francese fu capillare, oltre ai giacimenti carboniferi vennero controllate anche le dogane e nel primo periodo di occupazione anche la posta.

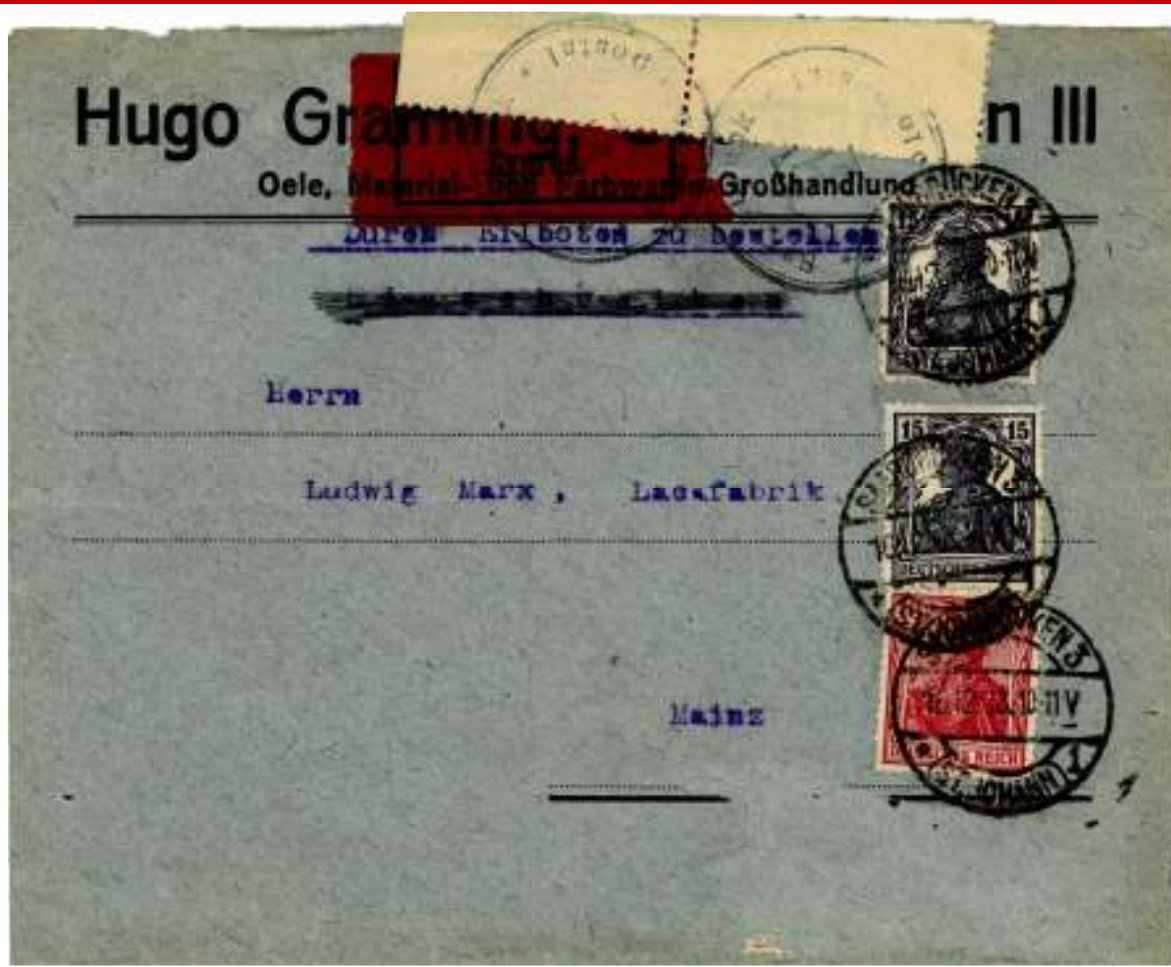

Lettera Espresso sottoposta a censura inviata da Saarbrücken a Mainz il 16-12-1918 Spedita in tariffa per l'interno 40 Pf. Lettera 15 Pf. (fino a 20 gr.) Espresso 25 Pf. dal 01-10-1918 al 09-07-1919

### Posta civile

Nel 1919 le tariffe postali e valori bollati sul territorio erano ancora tedeschi non essendo ancora entrato in vigore il Trattato di Versailles.



Cartolina Postale spedita da Lusenthal per Berlino il 21-08-1919 Tariffa per l'interno 10 Pf. dal 01-10-1918 al 30-09-1919

Il 10 gennaio 1920 nacque formalmente la Saar, con tariffe postali proprie in vigore dal 30-01-1920. La posta per la Germania, la Francia e le Colonie Francesi godeva di tariffa per l'interno. Inizialmente oltre ai valori bollati tedeschi furono usati anche francobolli di Baviera e francobolli tedeschi con sovrastampa "SARRE"



Cartolina spedita da St.Ingbert per Parigi il 16-02-1920  
Tariffa per l'interno (15 Pf., 30-01-1920 – 05-05-1920)

Il malcontento della popolazione per le sovrastampe in lingua francese fu immediato. Dall'aprile del 1920 entrarono in circolazione quindi valori bollati con la sovrastampa "SAARGEBIETE"



Cartolina spedita da Volkingen per Brema (Germania) il 03-08-1920  
Tariffa per l'interno (30 Pf., 06-05-1920 – 31-03-1921)  
Utilizzo misto di francobolli sovrastampati "SARRE" e "SAARGEBIETE"

A febbraio del 1921 la Saar emise i primi francobolli. Dal 01 maggio 1921 in Saar si iniziò ad utilizzare il Franco. Il facciale della nuova moneta in uso venne quindi sovrastampato e andarono fuori corso i sovrastampati "SAARGEBIETE" (i precedenti tipi erano fuori corso da settembre 1920)



Lettera della Regierungs Kommission spedita da Saarbrücken per Coblenza (Germania) il 27-11-1921  
Tariffa per l'interno (20 C. (fino a 20 g.), 01-05-1921 - 14-01-1922)

Nel 1928 viene istituito nella Saar il servizio di posta Aerea

Cartolina Illustrata  
spedita in  
Posta Aerea  
da Brebach  
per Londra  
il 31-12-1934  
Tariffa per l'estero  
1,9 Fr.  
Cartolina 90 C.  
Posta Aerea  
per la G.B. 1,0 Fr.  
Dal 01-09-1926  
Al 28-02-1935





#### 4.04 – Schleswig



La Danimarca ottenne nel corso della Conferenza di Pace di Parigi di indire un plebiscito nella regione dello Schleswig per ridefinire i confini della regione. Il Trattato di Versailles stabilì che il territorio fosse diviso in tre zone e in ognuna di esse si sarebbe tenuto un plebiscito.

Contrariamente a quanto deciso inizialmente non si tenne nessun plebiscito nella Zona 3 a netta prevalenza tedesca.

 **Zona 1**  **Zona 2**  **Zona 3**

Nella **Zona 1** (lo Jutland Meridionale) il plebiscito si tenne il 14 febbraio 1920 e quasi il 75% della popolazione votò per il passaggio del territorio sotto la Danimarca, avvenuto il 15 giugno 1920. Le tariffe postali danesi vennero introdotte il 20 maggio 1920.



Lettera spedita da Haderslev (Zona 1) per la città il 26-01-1920  
Tariffa in raggio limitrofo (15 Pf. (fino a 20 gr.), 01-10-1919 – 05-05-1920)





Lettera Raccomandata spedita da Rothenkrug (Zona 1) per Karlsruhe (Germania) il 13-02-1920  
 Tariffa per l'interno (50 Pf., Lettera 20 Pf. (fino a 20 gr.), Racc. 30 Pf., 01-10-1919 - 05-05-1920)



Lettera Raccomandata spedita da Haderslev (Zona 1) per Karlskrona (Svezia) il 09-02-1920  
 Tariffa per l'estero (60 Pf., Lettera 30 Pf. (fino a 20 gr.), Racc. 30 Pf., 01-10-1919 - 05-05-1920)



Lettera spedita da Apenrade (Zona 1) per Maribo (Danimarca) il 20-04-1920  
 Tariffa per l'estero (30 Pf. (fino a 20 gr.), 01-10-1919 - 05-05-1920)  
 Fascetta di censura applicata dalla Commissione Internazionale per il plebiscito

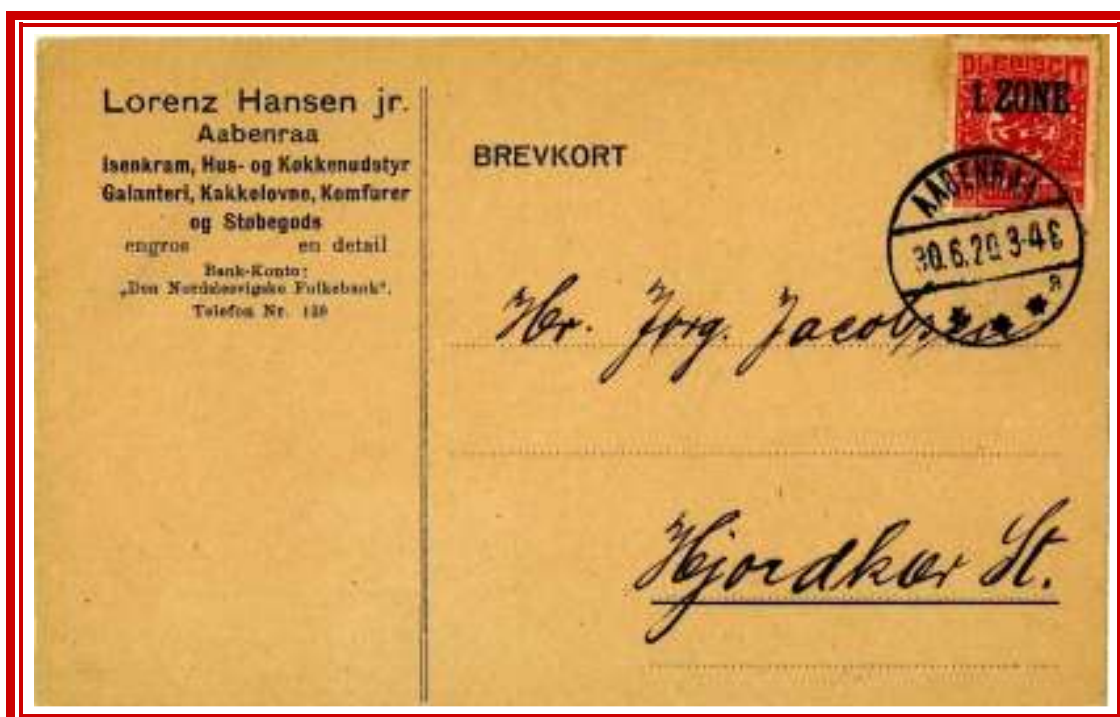

Cartolina Postale spedita da Apenrade (Zona 1) il 30-06-1920  
 Tariffa per l'interno (10 Øre, 20-05-1920 - 30-06-1920) - Ultimo giorno di tariffa

Nella **Zona 2** si votò il 14 marzo 1920 e l'80% della popolazione si dichiarò per rimanere sotto la Germania. Fu una delusione per la Danimarca che sperava di acquisire il controllo della città di Flensburg. Le tariffe postali in vigore rimasero quelle tedesche dato l'esito del plebiscito



Lettera Assicurata spedita da Flensburg (Zona 2) per Stolberg (Germania) il 23-03-1920  
 Tariffa per l'interno (75 Pf., Lett. 20 Pf. (fino a 20 gr.), Racc. 30 Pf., Assic. 25 Pf., 01-10-1919 – 05-05-1920)



Cartolina Postale spedita da Flensburg (Zona 2) per la città il 21-06-1920  
 Tariffa in raggio limitrofo (30 Pf., 06-05-1920 – 31-12-1921)

Il regolare svolgimento dei plebisciti vennero monitorati da una commissione composta da Francia, Gran Bretagna, Norvegia e Svezia. Tale commissione oltre che delle pratiche amministrative si occupava anche dei controlli di confine e delle eventuali censure postali



Passaporto rilasciato ad Amburgo (Germania) il 05-02-1920  
vistato dalla Commissione Internazionale Slesvig il 11-02-1920 dopo l'assoluzione del pagamento di 10 M.

I diplomatici britannici e le truppe al loro seguito avevano il diritto di franchigia nella spedizione delle loro corrispondenze



Cartolina postale spedita da Kiel (Zona 3) per Hadersleben (Zona 1) il 20-04-1920  
Spedita in franchigia con bollo inglese della Commissione Internazionale Slesvig

Le corrispondenze della delegazione francese, contrariamente a quella britannica, non godeva di franchigia. Queste erano contraddistinte da un bollo apposto nell'angolo sinistro in basso. Il 26 gennaio 1920 venne emessa una piccola quantità di francobolli con sovrastampa C-I-S (Commission Internationale Slesvig) appositamente per le spedizioni ufficiali della commissione.

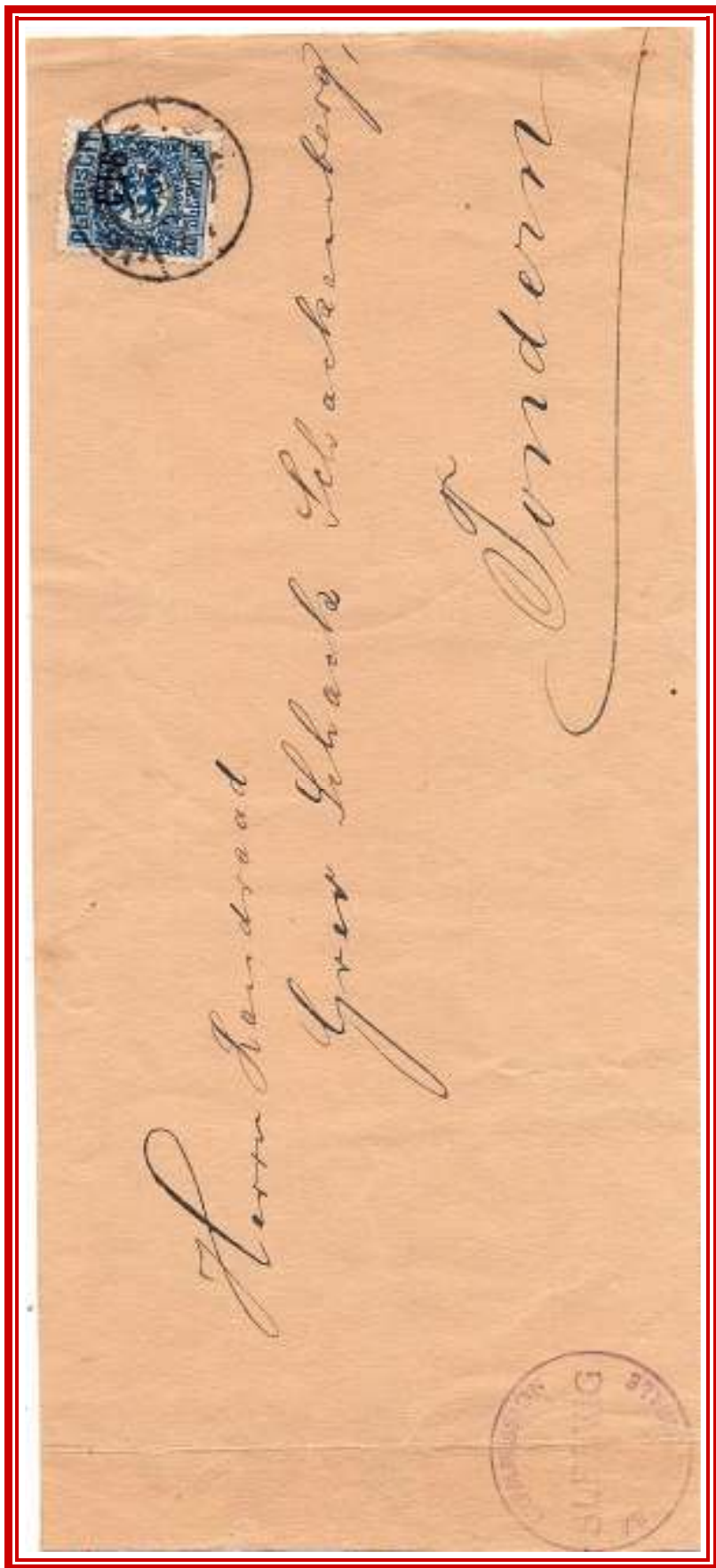

Frontespizio di lettera  
spedita da Flensburg (Zona 2)  
per Tønder (Zona 1)  
il 14-02-1920  
Tariffa per l'interno 20 Pf.  
Dal 01-10-1919  
Al 05-05-1920  
Utilizzo di francobollo  
sovrastampato C-I-S

#### 4.04 – Memel



Il Trattato di Versailles dispose la separazione dalla Prussia Orientale del territorio di Memel che venne assegnato in amministrazione provvisoria alla Francia.

La Lituania rivendicò però la sovranità sul Memelland per assicurarsi un porto sul Mar Baltico e anche la Polonia dichiarò il suo interesse al territorio.

Il 15 gennaio 1923 Memel venne presa con la forza dalla Lituania costringendo l'esiguo battaglione di alpini francesi al ritiro. Data la situazione "incandescente" le Grandi Potenze non intervennero e nel 1924 la Società delle Nazioni riconobbe l'annessione del territorio alla Lituania.

Fino al 15 febbraio 1920 fu ammesso l'utilizzo dei valori postali tedeschi. In seguito si utilizzarono valori bollati francesi con le relative sovrastampe di Memel. Le tariffe in uso erano quelle tedesche.

Cartolina Illustrata  
spedita da Memel  
per Zittau  
(Germania)  
il 31-01-1920

Tariffa per l'interno  
15 Pf.

Dal 01-10-1919  
Al 05-05-1920

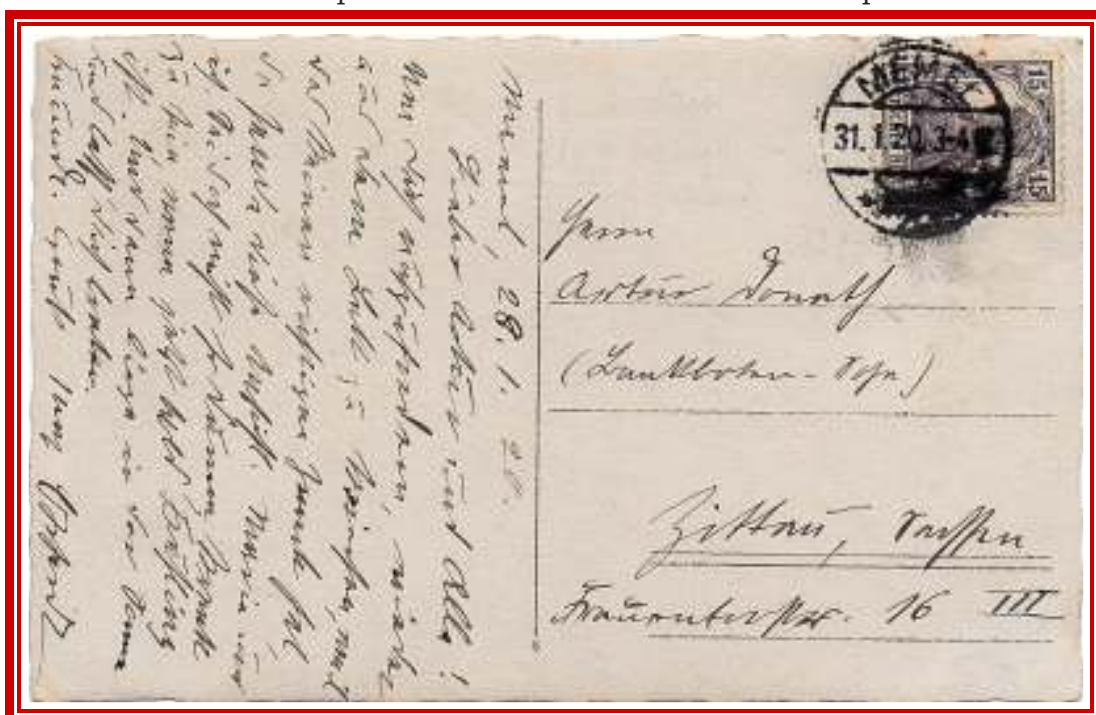

Cartolina Postale  
spedita da Memel  
per Potsdam  
il 12-09-1920

Tariffa per l'interno  
30 Pf.

Dal 06-05-1920  
Al 31-03-1921

Sovrastampa  
sull'intero postale  
"Memel gebiet"

Bollo di censura  
polacco in arrivo



Lettera raccomandata spedita da Memel per Berlino il 12-12-1922

Tariffa per l'interno (20 M., Lettera 12 M (fino a 20 g.), Raccom. 8 M., 15-11-1922 - 14-12-1922)

Lettera raccomandata spedita da Memel per Colonia il 13-02-1923

Tariffa per l'interno (90 M., Lettera 50 M. (fino a 20 g.), Raccom. 40 M., 15-01-1923 - 28-02-1923)

Le affrancature miste furono possibili solo dal 05-02-1923 al 31-03-1923

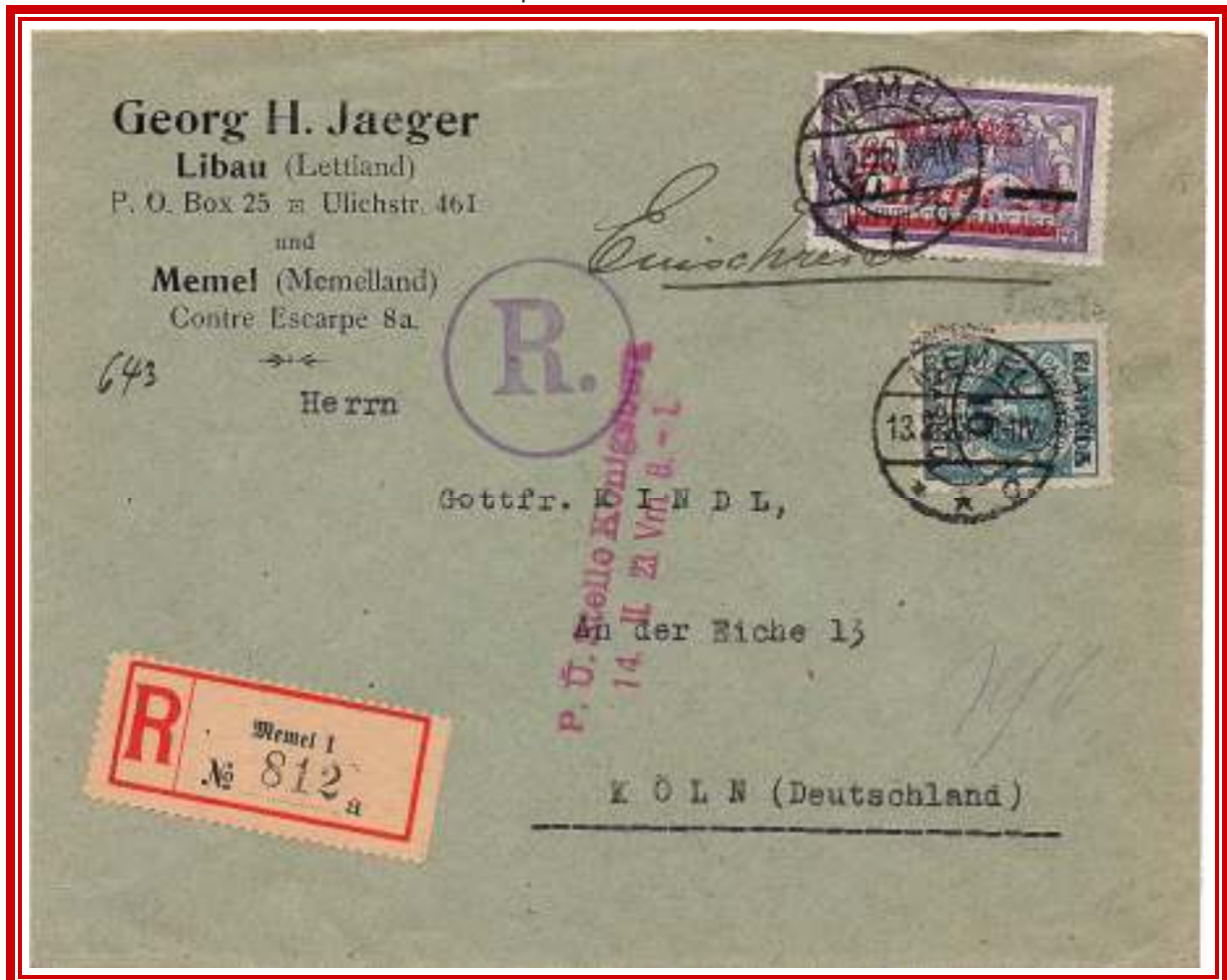

I francobolli lituani iniziarono a utilizzarsi dal 5 febbraio 1923 e quelli tedeschi furono vietati dal 01 aprile 1923. Dal 16 aprile 1923 la Lituania introdusse il proprio sistema postale e le corrispondenze per la Germania rientrarono sotto il tariffario per le spedizioni estere fino al 31-10-1923.

Cartolina Illustrata  
 spedita da Memel  
 per Flensburg  
 (Germania)  
 il 01-06-1923  
 Tariffa per l'estero  
 18 C.  
 Dal 16-04-1923  
 Al 30-09-1923



Lettera spedita da Memel per Heydekrug (Memeland) il 13-07-1923  
 Tariffa per l'interno (15 C. (fino a 20 gr.), 16-04-1923 - 30-09-1923)



#### 4.06 – Posnania e Pomerania



Durante la Conferenza di Pace di Parigi la neonata Repubblica di Polonia reclamò diverse regioni appartenenti alla Germania. Con il Trattato di Versailles le venne concessa l'annessione di buona parte della Posnania, che comprendeva l'importante città di Posen (Poznan), e una parte di Pomerania. Con quest'ultima regione si creò il corridoio di Danzica che permetteva alla Polonia uno sbocco sul mar Baltico. La Prussia Orientale venne così divisa dal corpo principale della Germania.

I territori della Posnania e della Pomerania vennero consegnati alla Polonia immediatamente dopo la ratifica dell'accordo, effettuata dal Reich il 10 gennaio 1920.

Inizialmente le tariffe postali in vigore sul territorio rimasero quelle tedesche. Tra luglio ed agosto 1919 si introdussero in uso anche cartoline postali, etichette per la raccomandazione e annulli polacchi. Si iniziò anche ad utilizzare francobolli tedeschi con sovrastampe polacche e vennero affrancati anche francobolli polacchi il cui valore facciale era inteso in pfenning tedeschi



Lettera Raccomandata spedita da Gnesen (in polacco Gniezno) a Buer (Germania) il 31-08-1919  
Tariffa per l'interno 35 Pf.

(Lettera 15 Pf. (fino a 15 g.), Raccomandata 20 Pf., 01-10-1918 – 30-09-1919)

Uso misto francobolli tedeschi e polacchi con etichetta di raccomandazione e annullo tedeschi

L'utilizzo di francobolli tedeschi fu ammesso fino alle fine del 1919.



Lettera Raccomandata spedita da Posen (in polacco Poznan) a Berlino il 07-11-1919

Tariffa per l'interno 50 Pf. (Lettera 20 Pf. (fino a 15 g.), Racc. 30 Pf., 01-10-1919 – 14-04-1920)

Uso misto francobolli tedeschi, tedeschi sovrastampati e polacchi, etichetta di racc. tedesca e annullo polacco

Dal 15 aprile 1920 entrò in vigore il tariffario polacco e le corrispondenze verso la Germania entrarono in regime di destinazioni estere. La moneta era la Marka costituita da 100 Fenigow.



Cartolina Postale  
spedita da Posen  
(in polacco Poznan)  
a Landsberg  
(Germania)  
il 14-12-1920

Tariffa per l'estero  
1 Mp.



dal 01-09-1920  
al 14-12-1920

Ultimo giorno del  
periodo tariffario

#### 4.07 – Marienwerder e Allenstein

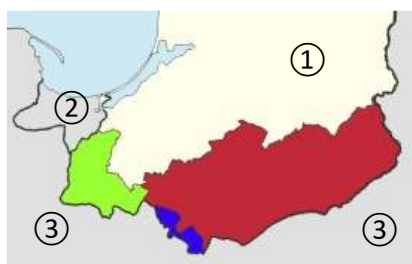
Alla Conferenza di Pace di Parigi la Polonia rivendicò il diritto all'annessione delle regioni tedesche di Marienwerder e Allenstein, in Prussia Orientale, nel Trattato di Versailles venne quindi disposto di effettuare un plebiscito di autodeterminazione per verificare le intenzioni della popolazione residente. Il plebisciti delle due regioni si tennero l'11 luglio 1920.



	Regione di Marienwerder	①	Prussia Orientale
	Regione di Allenstein	②	Città Libera di Danzica
	Comuni Passati sotto la Polonia	③	Polonia

Le tariffe postali in vigore in entrambi le regioni erano quelle tedesche

#### Allenstein

Cartolina Postale  
spedita da Allenstein  
per Spandau  
(Berlino)  
il 28-08-1920  
Tariffa per l'interno  
30 Pf.  
Dal 06-05-1920  
Al 31-03-1921



Biglietto Postale  
Raccomandato con  
Ricevuta di Ritorno  
(inviato probabilmente  
aperto come cartolina)  
spedita da Lyck  
per Montevideo  
(Uruguay)  
il 11-07-1920  
Tariffa per l'estero  
2 M.  
Cartolina 40 Pf.  
Raccomandata 80 Pf.  
Ricevuta di Ritorno  
80 Pf.  
Dal 06-05-1920  
Al 31-03-1921

Lettera  
 spedita da Allenstein  
 per Danzica  
 a luglio 1920  
 Tariffa per l'interno  
 40 Pf.  
 Dal 06-05-1920  
 Al 31-03-1921



Ad Allenstein il 97% della popolazione scelse di rimanere in Prussia Orientale ad eccezione di quattro villaggi al confine. Questi entrarono quindi a far parte della Repubblica di Polonia. A presidiare il territorio furono i militari britannici della divisione S120 che spostatisi da Düren (Renania) giunsero ad Allenstein nel gennaio del 1920. La stessa divisione venne inviata in Alta Slesia nell'aprile del 1921

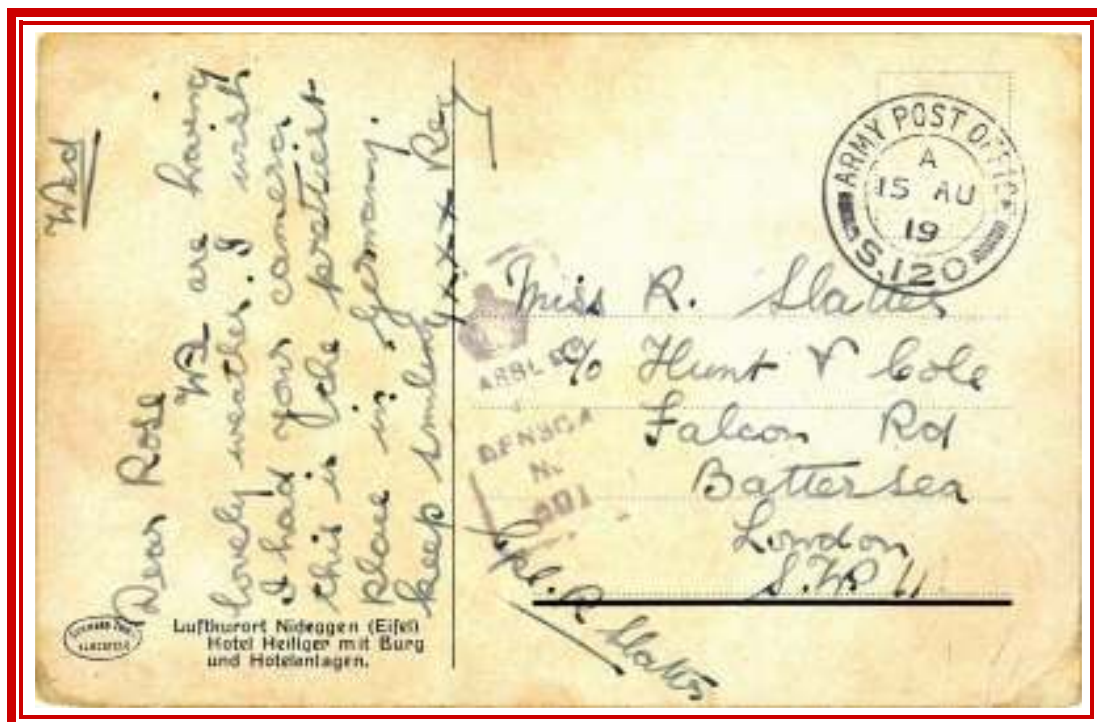

Cartolina Illustrata spedita in franchigia da Nideggen (Germania) per Londra (U.K.) il 15-08-1919 da un militare britannico della divisione S120

Marienwerder



Cartolina Postale  
spedita da Marienwerder  
per Königsberg  
(Germania)  
il 22-03-1920  
Tariffa per l'interno  
15 Pf.  
dal 01-10-1919  
al 05-05-1920



Lettera 2° porto Raccomandata da Marienburg per Heidenheim an der Brenz (Germania) il 07-06-1920  
Tariffa per l'interno (1,1 M., Lettera 60 Pf. (da 20 a 250 gr.), Raccom. 50 Pf., 06-05-1920 - 31-03-1921)



Biglietto Postale spedito da Neidenburg per Charlottenburg (Berlino - Germania) il 07-07-1920  
Tariffa per l'interno (40 Pf., 06-05-1920 - 31-03-1921)

A Marienwerder il 92% della popolazione scelse di rimanere in Prussia Orientale quindi la regione rimase sotto l'amministrazione della Repubblica di Weimar.

A presiedere le operazioni di voto vi era una delegazione di diplomatici designati dalle Forze Alleate.



Lettera Raccomandata spedita da Marienwerder per Parigi (Francia) il 22-04-1920  
Tariffa per l'estero (60 Pf., Lettera 30 pf.(fino a 20 g.), Raccom. 30 pf., 01-10-1919 - 05-05-1920)

## 4.08 – Alta Slesia



In Alta Slesia si determinò una situazione complessa. La neonata Cecoslovacchia reclamava l'intera Slesia e tra il 23 e il 30 gennaio 1919 ingaggiò un conflitto lampo con la Polonia invadendo la Slesia di Cieszyn (nella ex Austria-Ungheria). Con l'intervento delle Potenze Alleate la guerra venne bloccata e risolta dalla Conferenza di Spa tenutasi tra il 5 e il 16 luglio 1920 tra le tre nazioni coinvolte (Germania, Polonia e Cecoslovacchia) e potenze alleate. La risoluzione consegnò alla Cecoslovacchia la metà del territorio della Slesia di Cieszyn e la sola piccola Regione Hlučín in Alta Slesia, unico territorio tedesco passato sotto il controllo della neonata Cecoslovacchia.

Tra le forze messe in campo dalla Cecoslovacchia nella guerra contro la Polonia del gennaio 1919 vi era il 35° Reggimento Legionari, arruolato dal Regno d'Italia e poi rinforzato dal Reggimento fucilieri della Legione sempre arruolato ed equipaggiato dagli italiani nel corso del conflitto mondiale in funzione anti Austria.

Lettera spedita in franchigia dal 35° Reggimento Legionari per Praga in un periodo compreso tra il 1918 e il 1919



Cartolina Illustrata  
spedita da Spa  
per Liegi (Belgio)  
il 16-07-1920  
Tariffa per l'interno  
10 C.  
Dal 15-12-1919  
Al 31-10-1920



Cartolina Illustrata spedita da Hlučín per Klášter (Cecoslovacchia) il 30-12-1922  
 Tariffa per l'interno (50 Kč., 01-01-1922 - 28-02-1937)

Il Trattato di Versailles indisse un plebiscito per deciderne la suddivisione tra Germania e Polonia da farsi nel 1921. Il periodo che precedette il plebiscito in Alta Slesia fu segnato da disordini e assassini sia da parte polacca che da parte tedesca. In Alta Slesia si infiltrarono infatti i freikorps (corpi franchi), organizzazioni paramilitari composte da ex militari tedeschi appartenenti a divisioni che erano state sciolte dalla riduzione delle forze armate tedesche. Data la situazione buona parte dell'esercito tedesco rimasto fu dislocato al confine a presidiare il fronte orientale.



Lettera spedita in franchigia militare da Berlino a Liegnitz (Germania) il 18-09-1919  
 Guardia di frontiera al confine con la Slesia



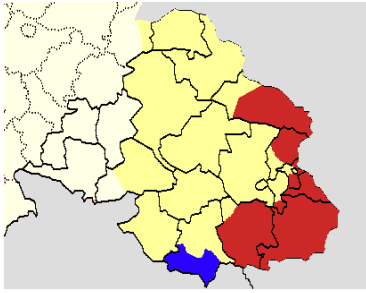

Il plebiscito si svolse il 20 marzo del 1921. A mantenere l'ordine pubblico c'erano forze militari francesi, inglesi ed italiane che lasciarono la regione nel mese di luglio del 1922

I risultati furono confusi e la Società delle Nazioni determinò il passaggio sotto l'amministrazione polacca di circa un terzo del territorio che comprendeva però l'80% del bacino minerario e industriale (a Katowice)

- Territori alla Germania
- Territori alla Polonia
- Territori alla Cecoslovacchia



Cartolina inviata al campo di concentramento di posta militare di Bologna dove è stata annullata



Truppe italiane

Cartolina Illustrata spedita dall'Alta Slesia per Frascati (Italia) il 23-03-1920  
 Tariffa per l'estero (15 Pf., 01-10-1919 - 05-05-1920), Sovraffancata di 5 Pf.



Truppe italiane - Cartolina Illustrata spedita da Ratibor per Bolzaneto (Genova - Italia) il 21-12-1920  
 Tariffa per l'estero (40 Pf., 06-05-1920 - 31-03-1921)



Truppe francesi - Lettera in Fermo Posta spedita in franchigia militare da un militare francese dall'Alta Slesia a Nizza (Francia) il 13-04-1921  
Tassata per il servizio di Fermo Posta (20 C., 01-05-1920 - 24-03-1924)



Truppe francesi - Cartolina Illustrata spedita in franchigia militare da Oppeln a Le Pin (Francia) il 15-11-1921 da un militare francese di stanza in Alta Slesia

Fino al 17 giugno 1922 in tutta l'Alta Slesia furono applicate le tariffe postali tedesche anche se i cambi tariffari vennero sempre autorizzati dalla Commissione Interalleata per l'Alta Slesia, che reggeva la Regione, con un ritardo che andò dalle due settimane fino ad un mese.



Cartolina Postale  
spedita da Zalenze  
per Delft (Paesi Bassi)  
il 12-05-1920  
Tariffa per l'estero  
15 Pf.  
Dal 01-10-1919  
al 05-05-1920

Tariffa ancora applicata  
in Alta Slesia per via  
del ritardo nelle  
approvazioni dei cambi  
tariffari da parte della  
Commissione  
Interalleata



Lettera 2° porto Raccomandata spedita da Königshütte a Braunschweig (Germania) il 25-06-1920  
Tariffa per l'interno (1,1 M., Lettera 60 Pf. (da 20 a 250 gr.), Raccom. 50 Pf., 06-05-1920 - 31-03-1921)  
Utilizzo di una etichetta di raccomandazione provvisoria



Lettera Raccomandata Espresso con Ricevuta di Ritorno  
 spedita da Cosel per Karlsruhe (Germania) il 06-03-1921 – Tariffa per l'interno  
 (2,40 M., Lettera 40 Pf. (fino a 20 gr.), Racc. 50 Pf., R.R. 50 Pf., Espr. 1 M., 06-05-1920 – 31-03-1921)



Cartolina Postale  
 spedita  
 da Tarnowitz  
 per Norimberga  
 (Germania)  
 il 26-05-1922  
 Tariffa per l'interno  
 1,25 M.  
 Dal 01-01-1922  
 Al 17-06-1922

Dal 18 giugno 1922 I territori passati alla Polonia iniziarono ad utilizzare le tariffe postali polacche.

## 5 – Risoluzioni sanzionatorie del Trattato di Versailles ed effetti economico-sociali

### 5.01 – Cessione e distruzione del materiale bellico, riduzione esercito

Con la firma dell'armistizio di Compiègne la Germania venne costretta a sottoscrivere la consegna di materiale bellico alle forze alleate a titolo di risarcimento dei danni di guerra.

Tale risoluzione venne confermata con il trattato di Versailles dove ai tedeschi venne imposto anche l'obbligo di demolire o depotenziare le fortificazioni militari poste sul fronte occidentale, la limitazione degli armamenti tramite distruzione di quelli già in loro possesso e il rispetto dei nuovi confini stabiliti nel Trattato

Il controllo del rispetto di questa parte del trattato fu affidato alla Commissione Militare Interalleata di Controllo (CMIC) con a capo il generale francese Nollet (da qui il nome Mission Nollet).

Cartolina Illustrata  
spedita in franchigia  
da un membro della CMIC  
francese (Mission Nollet)  
da Berlino (Germania)  
per Desvres (Francia)  
il 30-11-1919  
giunta a Parigi  
il 04-12-1919



Cartolina Illustrata  
spedita in franchigia  
da un membro della  
CMIC belga  
da Berlino (Germania)  
per Namur (Belgio)  
Viaggiata  
via Aachen - Liegi  
giunse a destinazione  
il 07-03-1920



Lettera Raccomandata spedita da Parigi (Francia) per Saarbrücken (Saar) il 08-01-1921  
 Tariffa per l'interno (60 C., Lettera 25 C. (fino a 20 gr.), Raccomandata 35 C., 01-04-1920 - 24-03-1924  
 Delegazione brasiliana di controllo di acquisizione del materiale di guerra in Francia  
 Affrancatura in difetto di 10 C.



Cartolina Illustrata spedita da Duren (Germania) per il Roma (Italia) il 25-04-1923  
 Tariffa per l'estero (180 M., 01-03-1923 - 30-06-1923)  
 Bollo della Delegazione italiana per il controllo dei confini Germano - Polacchi

La Germania dal canto suo istituì la Heeres-friedenskommission, la commissione del ministero della difesa deputata ad attuare la riduzione dell'esercito e degli armamenti, e la Reichs Rucklieferungs kommission, la commissione che aveva il compito di attuare la restituzione alle parti danneggiate di macchine e materiali.



Lettera spedita da Berlino per Dresda il 07-07-1920  
Tariffa per l'interno (40 Pf. (fino a 20 gr.), 06-05-1920 - 31-03-1921)  
Bollo "Reichs wehr ministerium Heeres-friedenskommission"

**Indige-Mark:**



485 M.

*Stiefelboten zu bestellen*

An

*der Hauptabteilung  
der Generalpostdirektion  
Abt. 4.*



*Berlin. W. 9  
Reichsstr. 5.*

Heeres-friedenskommission – Breslau Lettera 2° porto Espresso da Breslau per Berlino il 24-03-1922  
Tariffa per l'interno (6 M., Lettera 3 M. (da 20 a 100 gr.), Espresso 3 M., 01-01-1922 – 30-06-1922)

Lettera inviata da Monaco per la città il 28-08-1919 dall'esercito (smobilizzazione veicoli a motore)  
Tariffa per l'interno in raggio limitrofo (10 Pf. (fino a 20 g.), 01-10-1918 – 30-09-1919)



*An den*

*Fernbilmannschaften Leanten*

*der Oberpost-Direktion*

*München*

Kraftfahr-Erfahrung  
Demobilisierung

Heeresamt  
22096





Lettera spedita da Berlino a Nassau an derLahn il 23-11-1922  
dalla Reichs Rucklieferungs kommission per la restituzione di macchine materiali  
Tariffa per l'interno (12 M. (fino a 20 gr.), 15-11-1922 - 14-12-1922

Con la soppressione della marina militare e della aviazione la Germania si riorganizzò per la ricostruzione della marina mercantile e della aviazione civile.



Lettera spedita da Berlino ad Amburgo il 04-05-1921 dal comitato del Reich per la ricostruzione della flotta mercantile – Tariffa per l'interno 60 Pf. (fino a 20 gr.), 01-04-1921 – 31-12-1921



Cartolina Postale spedita da Amburgo per la città il 01-10-1920 Tariffa in raggio limitrofo 30 Pf. dal 06-05-1920 al 31-03-1921) Con la soppressione dell'aviazione militare sopravvisse solo quella civile Deutsche-Luft-Reederei fu una delle prime del dopoguerra

## 5.02 – Le sanzioni economiche

Con il Trattato di Versailles venne istituita la Commission des Réparations (Commissione di Riparazione), un organismo composto dalle potenze alleate, che aveva il compito di stabilire l'ammontare del danno causato dalle potenze centrali (Germania, Austria-Ungheria, Impero Ottomano) a ciascuno dei paesi da loro attaccati durante la 1° guerra.

La Germania come controparte creò la Spruch Kommission fur Auslands Schäden (Commissione di valutazione per i danni esteri)

Inizialmente venne costretta ad impegnarsi a pagare 226 miliardi di marchi oro come risarcimento dei danni di guerra, una cifra enorme (e non onorabile) in oro e materie prime.



Lettera raccomandata  
inviata da Vienna (Austria)  
a Genvval (Belgio)  
il 14-03-1921

da un membro della  
Commission des Réparations  
(sezione austriaca)

Spedita in  
tariffa per l'estero  
7 K.

Lettera 5 K. (fino a 20 g.)  
Raccomandata 2 K.

Dal 01-02-1921  
Al 31-07-1921





Lettera Espresso spedita da Roma (Italia) a Essen (Germania) il 06-10-1928  
Tariffa per l'estero (3,75 L., Lettera 1,25 L. (fino a 20 g.), Espresso 2,50 L. 01-01-1926 – 09-01-1944)  
Lettera della Commissione Italo – Tedesca per la consegna di materie prime  
della miniera di Gelsenkirchen a risarcimento dei danni di guerra

République Française  
Ministère des Régions Libérées  
Services Français  
de Restitution  
60 Wilhelmstraße 60  
Wiesbaden.



Monsieur le Bourgmestre de  
la Ville de

SARREBRUCK

Lettera  
inviata da  
Wiesbaden  
(Germania)  
a Saarbrücken  
(Saar)  
il 22-11-1920  
dal Services  
Français de  
Restitution  
Spedita in  
tariffa per  
l'interno  
40 Pf.  
(fino a 20 g.)  
dal 06-05-1920  
al 31-03-1921

Lettera Raccom. con Ric.diRit. della Spruch Kommission da Stoccarda a Bönnigheim nel 1922 - Tariffa  
interno (5,5 M., Lettera 2 M.(fino a 20 gr.), Racc. 2 M., R.R. 1,5 M., 01-01-1922 - 30-06-1922)

Spruchkommission für Auslandsschäden Stuttgart, Neckarstr. <sup>18.9</sup>

Einschreiben gegen Rückporto



*Fa*

*Armen & Söhne, Metzger- & Färber*

*Bönnigheim*

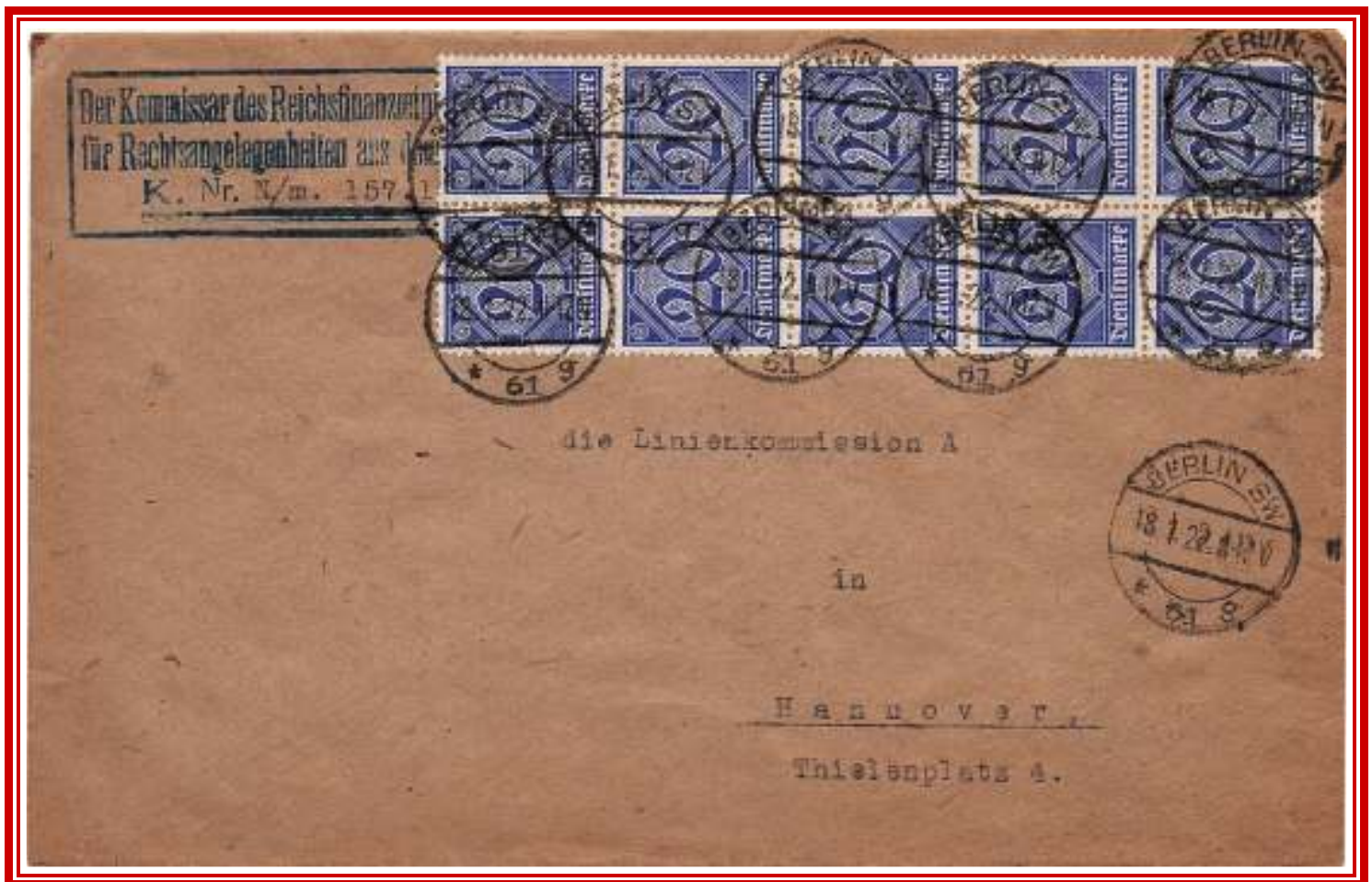

Lettera inviata dal commissario del ministero delle finanze per gli affari legali di guerra  
inviata da Berlino ad Hannover il 18-01-1922  
Tariffa per l'interno (2 M., 01-01-1922 - 30-06-1922)

Non riuscendo ad onorare i pagamenti per i danni di guerra l'inadempienza della Germania crebbe regolarmente pertanto alla fine del 1922 l'osservatorio per le Riparazioni, su pressioni di Francia e Belgio (e con parere contrario della Gran Bretagna) determinò l'occupazione della Ruhr come ulteriore sanzione.

Nel gennaio del 1923 truppe francesi e belghe occuparono la Ruhr.



Bollo postale militare tipo III in uso dal 1920 al 1924



Occupazione Francese della Ruhr  
Cartolina spedita da Düsseldorf a Puteaux (Francia) il 19-05-1923



Occupazione belga della Ruhr  
Cartolina spedita in franchigia militare da Duisburg (Ruhr) a Mechelen (Belgio) il 26-06-1923



Occupazione belga della Ruhr

Lettera Raccomandata spedita in franchigia da Duisburg (Ruhr) a Oberhausen(Ruhr) il 01-02-1923



### 5.03 – Gli effetti economico-sociali

La situazione economica dopo la guerra non è mai rosea per nessuna nazione, a maggior ragione se questa esce sconfitta dal conflitto. Considerate le imposizioni di Compiègne e quanto si stava delineando durante la Conferenza di Pace di Parigi il neo governo di Weimar cercò di correre ai ripari istituendo il Ministero della Smobilitazione Economica (DMA).

Il compito principale del DMA era quello di integrare i disoccupati imponendo al sistema industriale privato assunzioni e promuovendo lavori pubblici. Creò inoltre un sistema di assistenza sociale di sussistenza per coloro che erano rimasti invalidi durante il conflitto e per le vedove.

Osteggiato da sindacati e industriali venne sciolto nel maggio del 1919.

Il problema della disoccupazione aumentò ulteriormente con:

- la smobilitazione dell'esercito imposto a Versailles,
- il rimpatrio dei prigionieri e degli internati di guerra tedeschi (conclusosi nel 1920 con l'entrata in vigore delle risoluzioni di Versailles),
- il rientro forzato in patria dei profughi alsaziani, dei territori orientali passati in mano alla Polonia e delle ex colonie tedesche.



Lettera Raccomandata del DMA spedita in franchigia da Berlino a Gottinga il 12-03-1919



Internato di guerra

Cartolina Illustrata inviata in franchigia da Basilea (Svizzera) e inoltrata da Whilen amt Lorrach a Lubecca il 02-02-1920 - Presente bollo "Abnahme Kommission - Basel" (Commissione di accettazione - Basilea)



Prigioniero di Guerra

Cartolina spedita in franchigia da Nikkō (Giappone) a Shangai (Cina) il 15-11-1919

Lettera  
spedita  
da Bochum  
a Rauxel  
il 17-07-1923  
in tariffa  
per l'interno  
300 M.  
(fino a 20 g,)  
Dal 01-07-1923  
Al 31-07-1923

Associazione di  
sostegno ai  
profughi di  
Alsazia-Lorena

In Alsazia-  
Lorena nel 1919  
vennero espulsi  
tutti i tedeschi  
insediati nel  
territorio dopo il  
1871 e i loro  
discendenti.



REICHSVERBAND  
DER KOLONIALDEUTSCHEN UND  
KOLONIALINTERESSENTEN E. V.  
VORPRÜFUNGSSTELLE DES  
REICHSENTSCHÄDIGUNGSAMTES  
BERLIN-LICHTERFELDE 3.  
WILDENOWSTR. 2

Herrn

Wilhelm Haase.

L i e g n i t z .

87/23.

Scheibestr. 23.

Lettera  
spedita  
da Berlino  
per Liegnitz  
il 06-02-1923  
Tariffa per  
l'interno  
50 M.  
(fino a 20 g,)  
Dal 15-01-1923  
Al 28-02-1923

Associazione  
dei Coloniali  
tedeschi  
del Reich,  
ufficio di  
compensazione  
danni



**Ämtliche Fürsorgestelle  
der Kriegsbeschädigten- und  
Kriegshinterbliebenenfürsorge  
in Bremen**

**Abt.: Kriegsbeschädigte**  
Hildebrandhaus, Albulenstraße 1a

*146. 2245*

An die

**Anstalt für Epileptische**

**Bethel b/Bielefeld.**  
=====



Lettera  
spedita  
da Breme  
per Bielefeld  
il 05-02-1923  
Tariffa per  
l'interno  
50 M.  
(fino a 20 g.)  
Dal 15-01-1923  
Al 28-02-1923

Ufficio di Breme  
per l'assistenza  
sociale del  
benessere degli  
invalidi di  
guerra e dei  
sopravvissuti  
alla guerra

Lettera  
spedita da Erfurt  
a Bautzen  
il 13-09-1921  
Tariffa per  
l'interno  
60 Pf.  
(fino a 20 g.)  
dal 01-04-1921  
al 31-12-1921

Spendet fur das  
Oberschlesier  
hilfswerk  
(Dona per  
l'assistenza  
dell'Alta Slesia)



I pesanti pagamenti economici imposti con il Trattato di Versailles e la perdita di territori molto importanti per l'economia tedesca quali i territori coloniali, l'Alta Slesia e la Saar con i loro bacini minerari, l'Alsazia-Lorena e in ultimo la Ruhr prosciugarono presto le casse della Germania. Quando le riserve d'oro si esaurirono la Germania iniziò a stampare cartamoneta in gran quantità. Questo causò una rapidissima svalutazione che nel biennio tra 1921 e 1923 scatenò la cosiddetta "Iperinflazione di Weimar".



Stampa inviata da Braunschweig a Gottingen il 14-11-1923

Tariffa per l'interno (2.000.000.000 M. (fino a 25 g.), 12-11-1923 - 19-11-1923

Il bollo rosso fu preparato per il 20-10 quando la tariffa era di 2 milioni di Marchi ma alla data di invio era già cambiata 3 volte. Ci si limitò quindi a correggere a penna la tariffa della missiva



Lettera Raccomandata inviata da Stoccarda a Burnet (U.S.A.) il 07-09-1923

Tariffa per l'estero (275.000 M., Lettera 200.000 M. (fino a 20 gr.), Racc. 75.000 M., 01-09-1923 - 19-09-1923

La situazione si normalizzò solo nel gennaio 1924, quando fu introdotta a partire dal 15 novembre 1923 la nuova moneta, il Rentenmark, che valeva 1000 miliardi di Papiermark (la vecchia moneta).

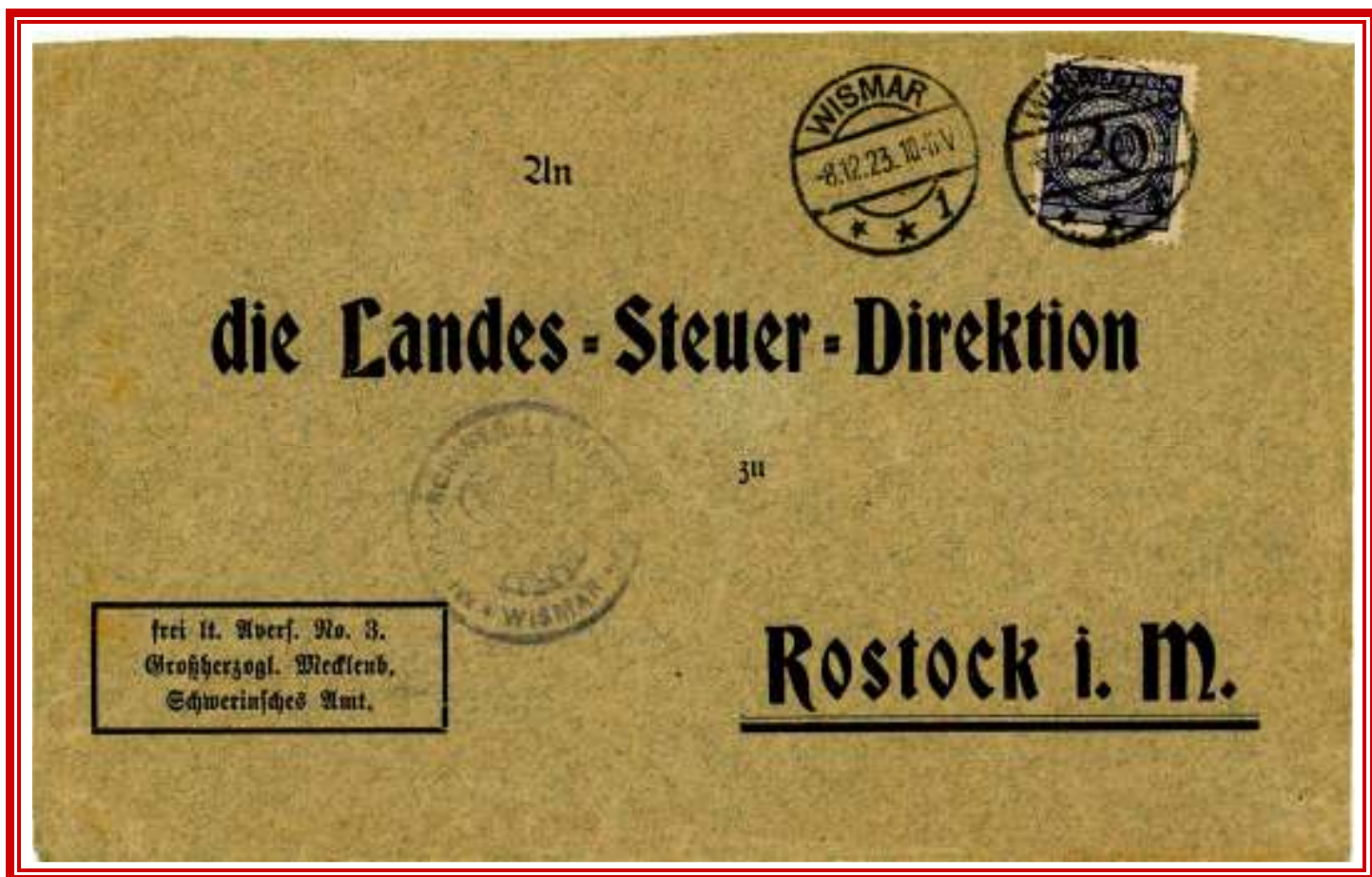

Lettera 2°porto inviata da Wismar a Rostock il 08-12-1923  
Tariffa per l'interno (0,2 R.M. (da 20 a 500 gr.), 01-12-1923 – 31-12-1924)



Cartolina Postale  
spedita  
da Berlino  
per Schwein  
il 15-01-1924  
Tariffa per  
l'interno  
0,05 R.M.  
dal 01-12-1923  
al 31-12-1924

## Conseguenze sociali

Data la fragile situazione crebbero nella nazione sentimenti di odio nei confronti delle potenze vincitrici e la destra conservatrice accrebbe i consensi. Due colpi di stato fallirono (quello di Wolfgang Kapp a Berlino nel 1920 e quello di Adolf Hitler a Monaco di Baviera nel 1923). Omicidi di politici di primo piano della Repubblica di Weimar ad opera di estremisti di destra incupirono notevolmente il clima (su tutti quelli di Matthias Erzberger nel 1921 e Walther Rathenau nel 1922).

La parola "popolo" (Volk) diventava sempre più utilizzata nei nomi dei partiti e spesso usata come bandiera di nuove forme di nazionalismo etnico.

Movimenti estremamente radicati in Germania come il Movimento Völkisch o il Movimento giovanile Wandervogel, che nella loro filosofia di pensiero si ispiravano alla tradizione germanica e presentavano una connotazione fortemente patriottica, si svilupparono molto nella nazione e presto il loro pensiero venne utilizzato e inglobato nel neonato partito di estrema destra Nazionalsocialista nato a Monaco di Baviera nel 1920 esasperando nella loro evoluzione filosofica l'adorazione razziale, l'antisemitismo, l'anticomunismo, l'anticapitalismo e l'ostilità verso gli immigrati.



Lettera Espresso  
inviata da Zossen a Harburg  
il 10-05-1919

Tariffa per l'interno 40 Pf  
Lettera 15 Pf. (fino a 20 gr.),  
Espresso 25 Pf.  
dal 01-10-1918  
al 09-07-1919

Inviata da un membro del  
Freikorps Klewitz attivo  
durante il Putsch di Kapp a  
Berlino nel marzo del 1920



Il Movimento Völkisch fu un movimento di pensiero che traeva le sue origini nel nazionalismo romantico e folcloristico tedesco di inizio '800. Molto diffuso e radicato in Germania già alla fine del XIX secolo fu il primo ad utilizzare diffusamente il simbolo della svastica.



Cartolina Postale inviata in franchigia militare a Berlino il 22-10-1914

Fondato alla fine del '800 il Wandervogel fu il movimento giovanile più diffuso in Germania. Tra gli aspetti principali della sua filosofia di pensiero lo stretto contatto con la natura e della cultura del corpo il tutto con un approccio fortemente nazionalistico basato sulle tradizioni teutoniche e pagane della Germania.



Cartolina Illustrata inviata da Harmeskell per Amburgo il 24-04-1922  
Tariffa per l'interno (1,25 M., 01-01-1922 - 30-06-1922)





Lettera Espresso  
 spedita  
 da Corbach  
 per  
 Bad Wildungenil  
 il 06-03-1919  
 Tariffa per  
 l'interno 40 Pf.  
 Lettera 15 Pf.  
 (fino a 20 gr.)  
 Espresso 25 Pf.  
 dal 01-10-1918  
 al 10-07-1919  
 Inviata dal  
 Deutsch Nationale  
 Volkspartei  
 (DNVP)  
 partito nazionalista  
 conservatore di  
 destra



Lettera  
 spedita  
 da Magdeburgo  
 per Lipsia  
 il 04-11-1932  
 Tariffa per l'interno  
 0,12 R.M.  
 (fino a 20 gr.)  
 dal 15-01-1932  
 al 30-11-1933  
 Chiudilettera  
 "Non dimenticare  
 Schlageter"

Alberte Schlageter fu  
 un estremista di  
 destra partecipante al  
 Putsch di Kapp e  
 terrorista nella Ruhr.  
 Venne giustiziato dai  
 francesi a Dusseldorf  
 nel 1923 e divenne  
 presto un'icona  
 dell'estrema destra  
 tedesca

Lettera 2° porto  
 Raccomandata  
 spedita da Lubecca  
 per Luneburg  
 il 30-09-1929

Tariffa per l'interno  
 60 Pf.  
 Lettera 30 Pf.  
 (da 20 a 250 g.)  
 Raccomandata 30 Pf.,  
 dal 01-08-1927  
 al 14-01-1932

Chiudilettera  
 "Vergiss nicht unsere  
 kolonien"  
 (Non dimenticare le  
 nostre colonie)



## 6 – Gli anni della distensione

### 6.01 – Liberazione della Renania

Dalla fine della guerra la Germania fu isolata da parte delle potenze europee. Una prima distensione ebbe luogo con la firma del Patto di Locarno, discusso e ratificato nella città Svizzera tra il 5 e il 16 ottobre del 1925. La Germania, per la prima volta dopo la guerra trattata alla pari, firmò con Francia e Belgio il Patto Renano che stabiliva il divieto di aggressione reciproco e il riconoscimento dei confini nazionali in essere.

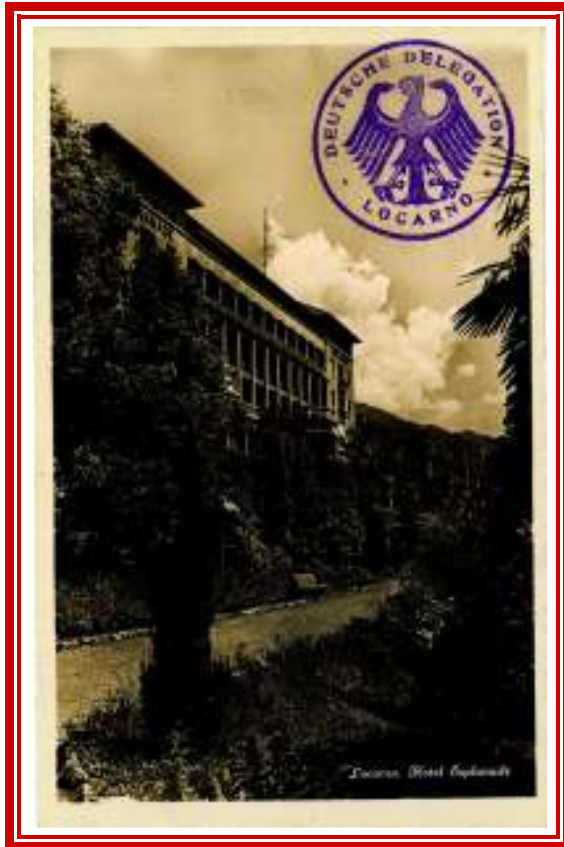

Cartolina illustrata  
inviata da Locarno (Svizzera)  
a Dresda  
il 16-10-1925  
Tariffa per l'estero 20 C.  
Dal 15-05-1924  
Al 28-02-1948

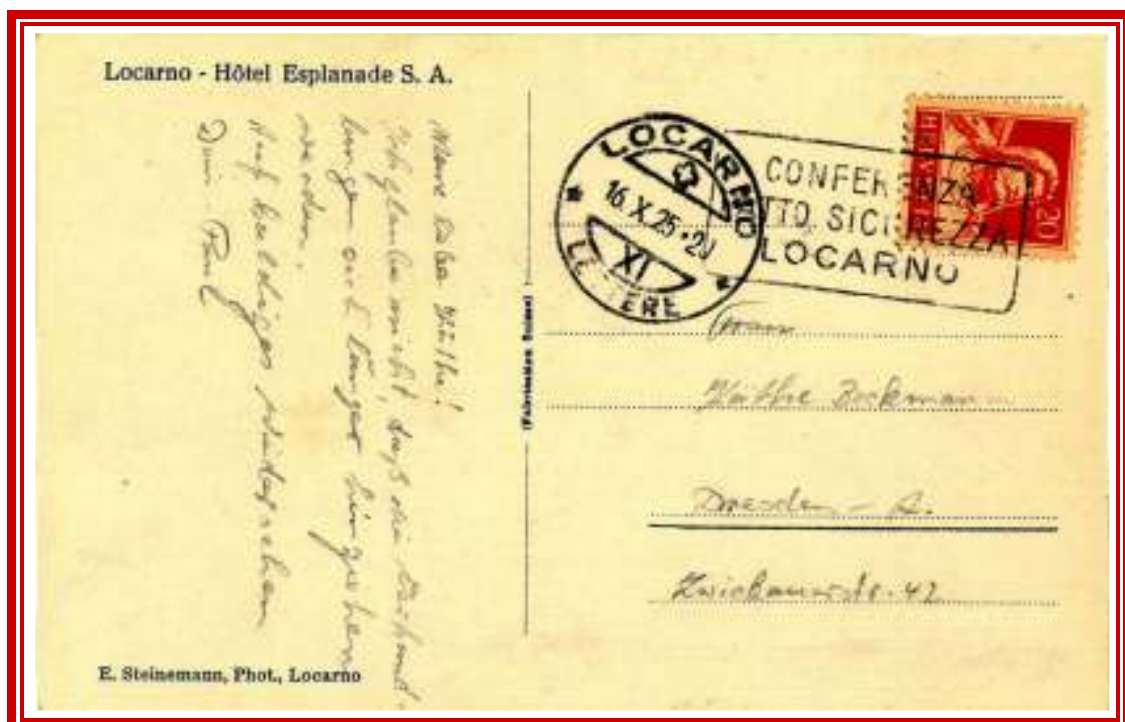

L'apertura al dialogo fu forse dovuta alla preoccupazione per la situazione politico-sociale che si andava a delineare in Germania.

Fino a quel momento solo gli Stati Uniti offrirono ai tedeschi aiuti economici. Sempre nel 1925 vararono il piano Dawes che permise la ripresa dei pagamenti da parte della Germania e il conseguente ritiro delle truppe di occupazione francesi e belghe della Ruhr.



Cartolina Postale spedita da Amburgo a Berlino il 25-09-1920  
Tariffa per l'interno (30 Pf., 06-05-1920 - 31-03-1921)

Nel 1928, il 16 giugno, su pressione della Società delle Nazioni, la Saar venne completamente liberata dalle truppe di occupazione francesi già gradualmente ritirate i mesi precedenti.

Sul territorio rimase solo un contingente militare con il compito di presidiare la rete ferroviaria che serviva agli approvvigionamenti delle truppe in Renania.



Cartolina Illustrata  
spedita in franchigia  
da Saarbrücken  
per Nivange (Francia)  
il 30-12-1929



**Bollo postale militare  
tipo IV  
in uso  
dal 1924 al 1930**

La distensione fra Germania e Francia favorì la Conferenza dell'Aia, tenutasi tra l'agosto del 1929 e il marzo del 1930. La Germania ottenne un'ulteriore riduzione dei pagamenti dei danni di guerra e il ritiro delle forze alleate di occupazione della Renania entro il giugno del 1930. Con il ritiro delle ultime truppe belghe e francesi venne quindi sciolto nel 1930 anche l'HCITR. Con il ritiro delle truppe dalla Renania anche le truppe in Saar smobilitarono il 12-12-1930



Lettera spedita da L'Aia (Olanda) a Saint-Quentin (Francia) il 17-01-1930  
 Tariffa per l'estero (12,5 C. (fino a 20 gr.), 01-11-1928 - 31-10-1946)

Cartolina Illustrata  
 inviata da Coblenza  
 a Berlino  
 il 05-10-1930  
 Targhetta celebrativa  
 "Koblenz ist wieder  
 frei daher jeder  
 Deutsche zum  
 Deutschen Eck!"  
 (Coblenza è libera  
 quindi ogni angolo  
 Tedesco è libero!)  
 Tariffa per l'interno  
 8 Pf.  
 Dal 01-08-1927  
 Al 14-01-1932

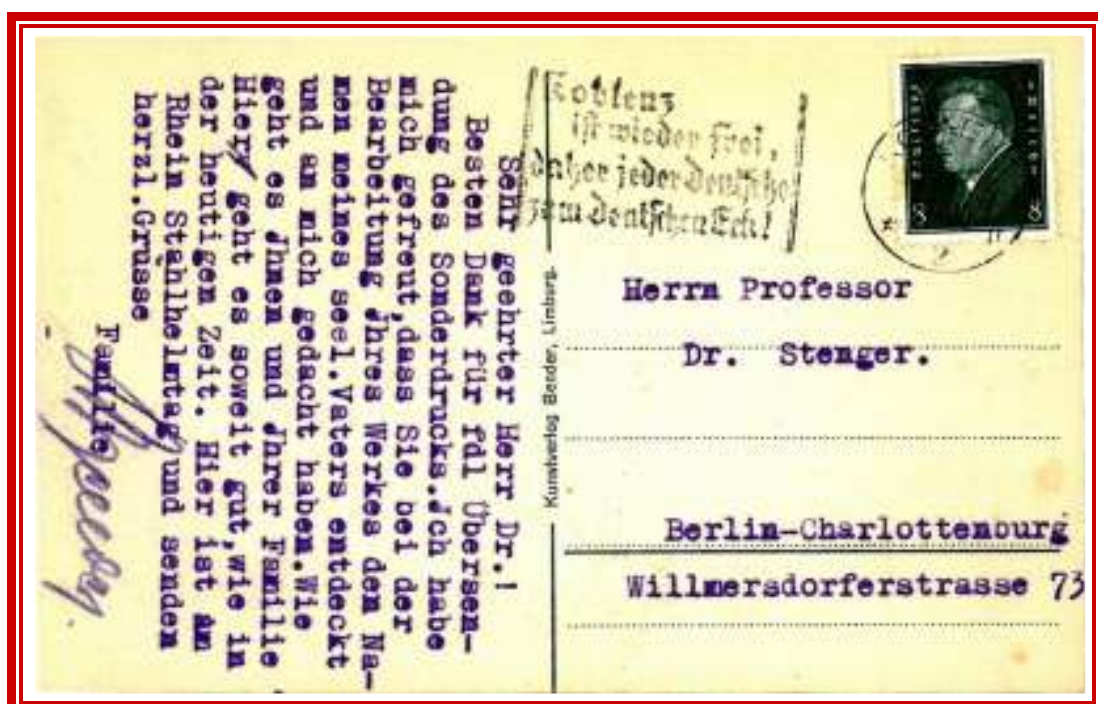

## 6.02 – Plebiscito della Saar

Nonostante la distensione offerta da parte delle potenze europee il 30 gennaio 1933 il Partito Nazionalsocialista dei Lavoratori di Adolf Hitler sali al potere. L'apertura verso la Germania era stata evidentemente troppo tardiva.

In questa situazione si giunse al 1935, anno in cui terminavano i quindici anni di amministrazione della Società delle Nazioni del Territorio della Saar. Come definito dal Trattato di Versailles si tenne quindi un plebiscito fissato per il 13-01-1935. Il governo nazista naturalmente si spese molto nella propaganda di voto per la riunificazione della Saar alla Germania.



Stampa  
inviata da Dresda  
a Cunewalde  
il 04-01-1935  
con chiodilettara di  
propaganda del  
plebiscito della Saar  
Tariffa per l'interno  
3 Pf.(fino a 20 gr.)  
dal 01-12-1933  
al 28-02-1946





Cartolina Postale inviata da Stoccarda a Reutlingen il 03-01-1935  
Tariffa per l'interno (6 Pf. (fino a 20 gr.), 01-12-1933 – 14-05-1938)



Stampa inviata da Dresda a Dreusendorf il 28-02-1935  
Tariffa per l'interno (3 Pf. (fino a 20 gr.), 01-12-1933 – 28-02-1946)

SOCIETE DES NATIONS LEAGUE OF NATIONS  
VOLKSABSTIMMUNGSKOMMISSION  
DES VÖLKERBUNDES  
FÜR DAS SAARGEBIET



Einschreiben.

Mr.

L a n r e z a o

S a a r b r ü c k e n

Bismarckstr.19



**SOPRA:** Lettera Racc. dalla Commissione del plebiscito da Saarlouis a Saarbrücken il 17-10-1934  
Tariffa per l'interno (2,1 F., Lettera 60 C.(fino a 20 gr.), Raccomandata 1,5 F., 01-04-1930 - 19-10-1934)  
Lettera Racc.con Ricevuta di ritorno inviata in franchigia dall'ufficio distrettuale della commissione elettorale di  
Ottweiler a St.Wendel il 24-12-1934 - In queste buste erano inviate le autorizzazioni di voto

1146

**Volksabstimmung im Saargebiet**  
Gemeindeausschuß Ottweiler  
Abstimmungsausweis  
**Einschreiben-Rückschein.**



An des  
F i n a n z a m t  
St. W e n d e l / Saar

Landessache.





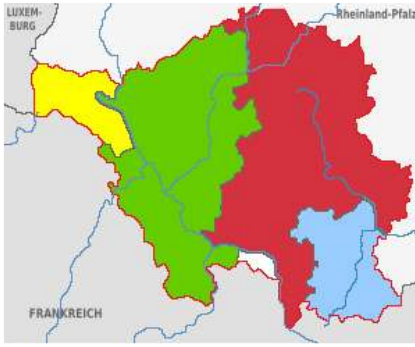

Per il plebiscito la Società delle Nazioni dispose che venisse inviato nella Saar un corpo di spedizione internazionale di 3.300 uomini provenienti da nazioni terze, la SAAR FORCE. Le truppe militari, costituite da Britannici, Italiani, Svedesi e Olandesi, avevano il compito di garantire che le operazioni di organizzazione del plebiscito e di voto avvenissero in modo regolare.

**Zona Svedese**    
  **Zona Italiana**    
  **Zona Britannica**  
 **Zona Olandese**    
  **Comando (Italiani e Britannici)**



Contingente Britannico

Lettera spedita dal quartier generale della Saar Force a Saarbrücken all'ufficio di coordinamento della Saar Force con il contingente italiano sempre a Saarbrücken il 21-02-1935

Tariffa per l'interno 1,5 d. (fino a 2 Oz.) dal 14-05-1923 al 30-04-1940)

Villa Seibert era la sede del comando italiano

Contingente Britannico

Lettera via Aerea spedita da East Ham (Londra - U.K.) per la Saar Force (Reggimento Essex) il 29-12-1934

Tariffa per l'interno 4 d. Lettera 2,5 d. (fino a 2 Oz.), Posta Aerea per l'Europa 2,5 d. dal ottobre 1930 all'ottobre 1937



Contingente  
Italiano

Lettera  
spedita dalla Saar  
per Roma (Italia)  
il 21-01-1935

Tariffa  
per l'interno  
agevolata per  
militari 25 C.  
dal 16-08-1967  
al 30-09-1944



Le corrispondenze dei militari italiani prive di francobollo avevano regolarmente corso anche se andavano tassate per il doppio della tariffa mancante. Dai documenti noti però questo avveniva sporadicamente e ancor meno veniva applicato un segnatasse

Contingente  
Italiano

Lettera  
spedita dalla Saar  
per Imola  
il 13-01-1935

Tariffa agevolata  
per militari  
25 C.

Dal 16-08-1927  
Al 30-09-1944  
Tassata di 50 C.  
(il doppio della  
tariffa dovuta)

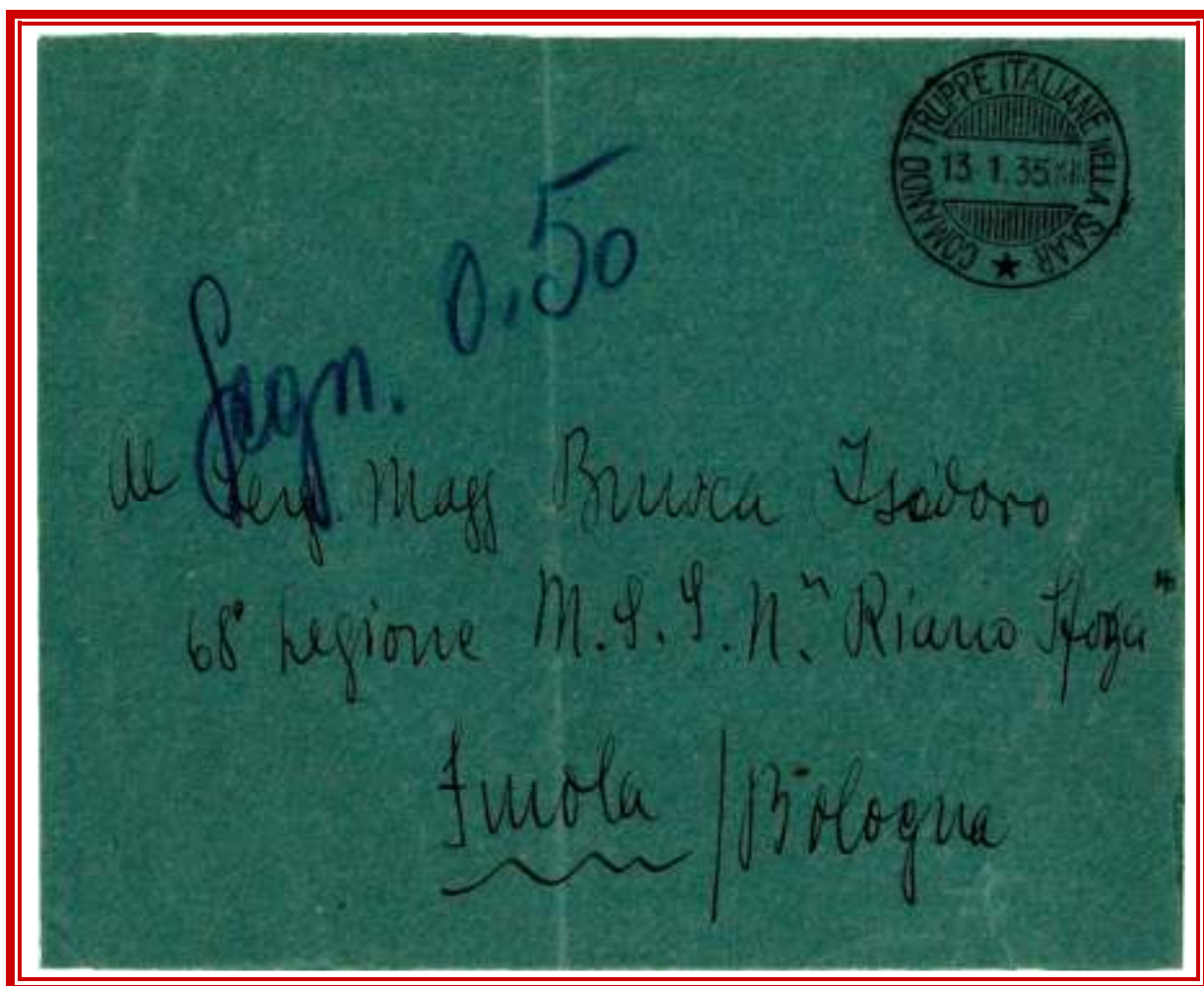



Contingente Italiano

Cartolina Illustrata spedita da Tribussa (Istria) per Roma il 23(?) - 12 - 1934  
 Tariffa per l'interno agevolata per militari (15 C., 16-08-1927 - 30-09-1944)

Inviata a Roma venne erroneamente inoltrata in Saar pensando che il Granatiere facesse parte del contingente partito per la missione. Giunta in Saar venne re-inviata a Roma



Contingente Svedese

Lettera Raccomandata spedita dalla Saar per Karlstad il 07-02-1935  
 Tariffa per l'interno 35 öre  
 Lettera 15 öre (fino a 20 gr.)  
 Raccom. 20 öre  
 Dal 01-10-1922 Al 31-03-1942

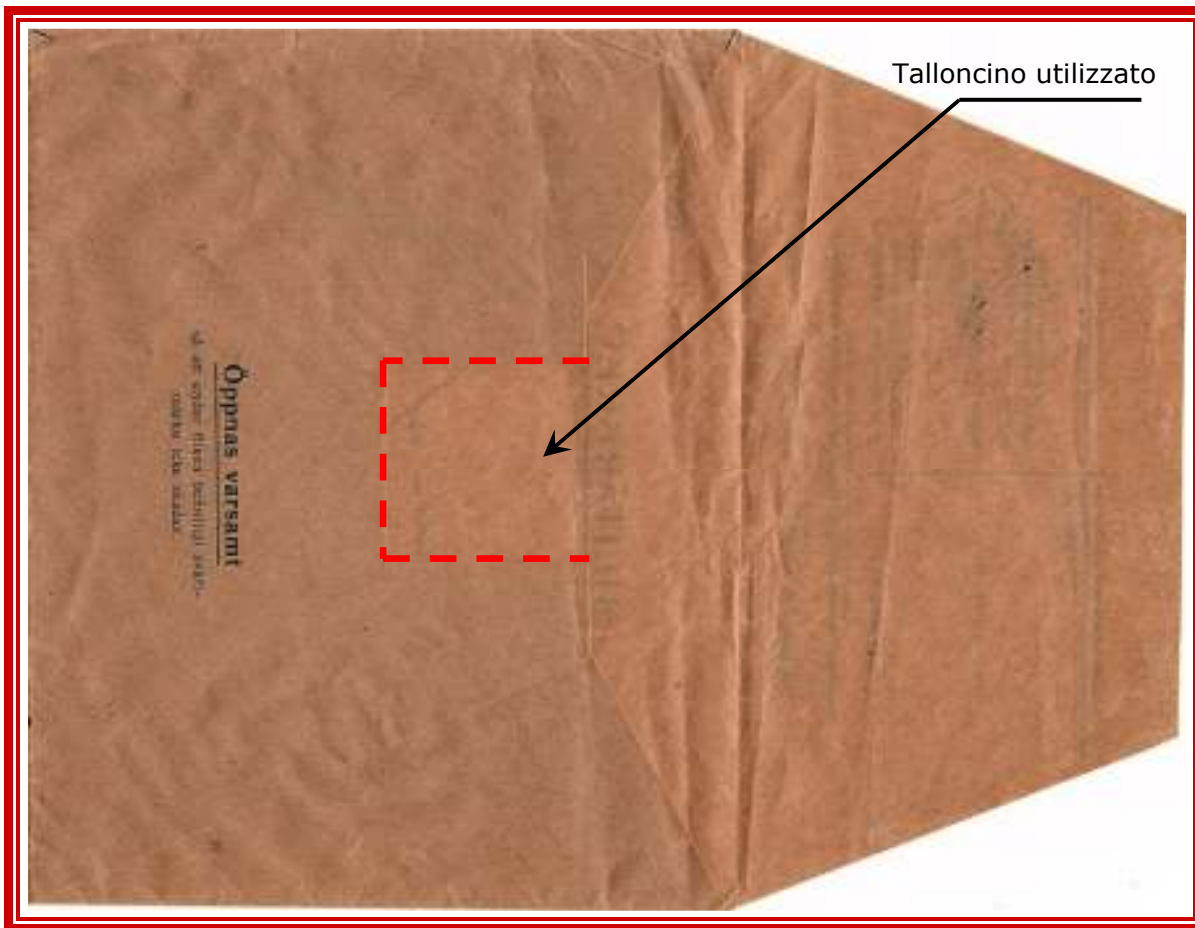

Talloncino utilizzato

I militari svedesi avevano in dotazione anche lettere e cartoline postali militari che davano diritto alla spedizione in franchigia.

Le lettere militari avevano sul retro un talloncino staccabile dal ricevente ed utilizzabile per l'invio della corrispondenza di risposta (vedi a lato).

Lettera Militare inviata dalla Saar in Svezia il 30-01-1935



MILITÄRBREV.

SVERIGS POST  
30. 1. 35  
SAAR

Tre Gubbar af Kållin  
Olavsgatan 57.  
Örebro  
S. Sveden

**Observera svarsmärket**

under kuvertetsflik.  
Utklipptes av mottagaren och  
användas såsom frimärke på brev  
till avsändaren.

Contingente Svedese

Lettera  
spedita da Mörbylånga  
per la Saar  
il 11-02-1935  
Affrancata con  
talloncino delle lettere  
militari staccato ed  
utilizzato per la  
risposta al militare



La corrispondenza tra Svezia e Saar viaggiava sulla linea Malmö (S) - Treleborg (S) - Sassnitz (D) - Saarbrücken (Saar) - Merzig (Saar). Il collegamento tra Germania e Svezia era via traghetto. Tutto lo smistamento era a gestito a Malmö.



Contingente  
Svedese

Lettera  
Raccomandata  
via Aerea  
spedita dalla  
Saar per Parigi  
il 16-02-1935

Tariffa  
per l'estero  
55 öre  
Lettera 25 öre  
(fino a 20 gr.)  
Raccom. 25 öre  
Aerea 10 öre  
Dal 01-01-1927  
Al 30-06-1936

A differenza degli altri contingenti per le truppe olandesi la tariffa di spedizione in vigore era quella per l'estero.



Contingente Olandese

Frontespizio di lettera  
spedita da  
Gravenhage per  
la Saar  
il 24-01-1935  
Tariffa  
per l'estero  
12,5 C.  
(fino a 20 gr.)  
Dal 01-11-1928  
Al 31-10-1946

Contingente Olandese

Frontespizio di lettera  
spedita da  
Rotterdam per  
Saarbrücken  
il 27-01-1935  
Tariffa  
per l'estero  
12,5 C.  
(fino a 20 gr.)  
Dal 01-11-1928  
Al 31-10-1946

Lettera spedita al  
Luogotenente  
Aggiunto  
J.A.J. de Bruijn  
Vicecomandante  
delle truppe  
olandesi





Contingente  
Olandese

Lettera  
spedita da  
Saarbrücken per  
Den Helder  
il 25-01-1935

Tariffa  
per l'estero  
1,5 Fr.  
(fino a 20 gr.)  
dal 01-09-1926  
al 28-02-1935

Affrancata con  
francobolli della  
Saar e applicata  
tariffa per  
l'estero vigente  
in Saar

Come da previsioni la maggioranza della popolazione si espresse per il ritorno della Saar sotto la Germania (più del 90%) pertanto dal 01 marzo 1935 la Saar ritornò ad essere tedesca.



Cartolina illustrata  
inviata da Saarbrücken  
per la città  
il 28-02-1935  
Tariffa per l'interno  
in raggio limitrofo 30 C.

Dal 01-04-1930  
Al 28-02-1935

Ultimo giorno del  
territorio della Saar  
amministrato dalla  
Società delle Nazioni  
prima di tornare sotto il  
controllo della Germania.  
Il francobollo tedesco  
(non ancora utilizzabile)  
è stato segnalato ma  
non è seguita nessuna  
tassazione

Cartolina affrancata con metà della tariffa dovuta con valore Saar e metà della tariffa in vigore in Germania (6 Pf.) con francobollo tedesco che raffigura il ritorno della "figlia" Saar tra le braccia della Germania



Cartolina Illustrata spedita da Saarbrücken il 01-03-1935 – Primo giorno della Saar tedesca  
 Tariffa per l'interno (6 Pf., 01-12-1933 – 14-05-1938)



Lettera spedita in franchigia il 27-05-1935 per la città  
 dal Plenipotenziario per il Reich di Saarbrücken (Joseph Bürckel)