

1935 – 1945

Dieci anni di Interi Postali nella Posta Militare.

Presentazione della collezione

L'organizzazione dell'Esercito e della Posta Militare.

Dopo la fine della *Grande Guerra* e delle missioni militari all'estero che videro coinvolta l'*Italia*, al fianco delle grandi potenze europee come paese vincitore, l'esercito venne notevolmente ridotto e la posta militare smobilitata. Successivamente dal *1925* al *1934*, si ebbe una rimarchevole evoluzione della dottrina militare, relativa all'impiego di vari corpi militari nelle grandi unità. Fin dal *1932* si decise un aumento delle truppe da inviare nelle *Colonie*.

L'organizzazione postale militare venne messa alla prova in occasione della *Campagna d'Etiopia*. Gli uffici postali vennero riorganizzati in Italia tra *marzo* e *maggio 1935*, per poi essere inviati in Africa Orientale, al seguito delle grandi unità e costituiti in base al loro arrivo in Africa. Per ragione di segretezza i bolli erano identificabili con numeri convenzionali, come nella Grande Guerra, ed iniziarono ad operare nel mese di aprile 1935.

Durante la *Campagna d'Etiopia* i militari Italiani furono impegnati anche nella guerra civile *Spagnola* nel *1936*. All'inizio dell'intervento vennero inviati dei piccoli reparti di volontari. I primi uffici postali per l'invio della corrispondenza vennero istituiti sulle *R. Navi*, alla fonda in vari porti. Con l'aumento delle unità dislocate, venne istituita la *Posta Speciale 500*. I primi uffici della *U.P.S.* in Spagna iniziarono ad operare nel *febbraio 1937*. Mentre in Italia si utilizzò, per quando possibile l'organizzazione operante per A.O.I. stabilendo a *Roma* uno speciale ufficio concentrazione per la posta aerea e a *Napoli* per la posta ordinaria.

All'entrata in guerra dell'Italia nel *II° Conflitto Mondiale*, nel *giugno 1940* il servizio postale militare era funzionante ormai da parecchio tempo e ben collaudato. Particolare rilievo ebbero per il servizio le vicende del *settembre 1943*. Alla proclamazione dell'armistizio seguì un collasso delle forze armate Italiane e di conseguenza della posta militare. L'Italia si trovò divisa in due, al sud gli alleati con l'*Esercito di Liberazione* che si andava costituendo, che continuò ad utilizzare l'organizzazione postale militare esistente, pur fra iniziali incertezze. Mentre al Nord le forze di occupazione *Tedesca* e le forze del nuovo esercito della *R.S.I.* utilizzarono all'inizio i servizi postali dell'esercito Tedesco (*Feldpost*), in seguito venne costituito il servizio della *Posta da Campo*.

1935 – 1945

Dieci anni di Interi Postali nella Posta Militare.

Note di Interofilia.

Il lavoro documenta l'uso delle *cartoline* e dei *biglietti postali* nella *Posta Militare*, dal *1935 Guerra Italo Etiopica*, alla fine del *II° Conflitto Mondiale* nel *1945*. Infatti ne illustra il particolare e limitato uso, durante gli interventi militari che si sono succeduti dopo la fine della Grande Guerra.

Se durante il conflitto precedente vennero usati per la maggior parte gli interi del tipo *Leoni* o *Michetti*, le cose cambiarono dalla *Campagna d'Etiopia* e fino al termine del *II° Conflitto Mondiale*. In questo periodo vi furono varie emissioni, sia nel *Regno* che nelle *Colonie*. Vennero emessi interi postali anche nei territori occupati militarmente.

L'uso di Interi Postali dopo la fine della Grande Guerra.

Dopo la chiusura degli uffici postali militari la corrispondenza dei militari veniva inviata tramite gli uffici di posta civile. Anche se gli Interi Postali usufruivano di una tariffa ridotta in confronto agli altri servizi postali ordinari, il loro uso è molto limitato.



Cp. c.25 **Michetti** Emissione del 7\10\1921
Bollo in gomma del **Comando Distaccamento 5° Artg. Pesante** del 25\6\1922

Cprp. c.25 **Michetti**
Emissione del 7\10\1921
+ c.5 **Leoni**

Cartolina spedita il
14\3\1923, diretta a militare
del **61° Regg. di Fanteria** a
Tripoli. Dove venne rinviata
a **62° Regg.** a Parma, in
arrivo venne apposto il bollo
sconosciuto al 62° Regg.
Rispedita al mittente nel
marzo 1923



Cp. c.15 **Leoni**
Emissione del 16\8\1927
+ c. 20 **Imperiale**

R. Sommergibile
Sciesa
del 26\9\1930
Manoscritto Cetua,





+ c. 20 **Bimillenario Virgiliano**

Cartolina inviata tramite l'ufficio postale di Pola il 16/8/1931, da marinaio imbarcato sulla **R. Torpediniera Enrico Cosenz.**

Cp. c.30 **Michetti**
Emissione del
13/12/1927

Cartolina inviata dall'Ufficio delle **Fortificazioni del Corpo d'Armata di Verona**



Piano della collezione

		Fogli esposti
	Presentazione	5
<i>Capitolo I°</i>	La campagna di Etiopia	15
<i>Capitolo II°</i>	Intervento Italiano in Spagna	5
<i>Capitolo III°</i>	II^ Guerra Mondiale 10 Giugno 1940 – 8 Settembre 1943	24
<i>Capitolo IV°</i>	Colonie	16
<i>Capitolo 5°</i>	Occupazioni	16
<i>Capitolo 6°</i>	La Posta Militare dopo l'8 settembre 1943	19
<i>Capitolo 7°</i>	Feldpost e Posta da Campo	12
<i>Capitolo 8°</i>	Interi postali esteri	8
		Totale 120

Bibliografia

- L'intero Postale U.F.I.* numeri vari
Posta Militare A.I.C.P.M. numeri vari
S. M. dell'Esercito – B.Cadioli A Cecchi **La posta Militare Italiana nella Seconda Guerra Mondiale A.I.C.P.M. Le Poste Militari Italiane in Africa**
V. Astolfi **Miss. Mil. Italiane all'estero 1918 1935 Occupazioni ed Annessioni Italiane II^ Guerra**
L. Buzzetti P. Vironda **Posta da Campo e Feldpst**
B. Cadioli A. Cecchi **I servizi postali dell'Esercito Italiano due volumi**
B. Cadioli A. Cecchi **L'intervento Italiano nella guerra civile Spagnola**
G. Marchese **La posta Militare Italiana – 1915\1923 – 1939\1945 tre volumi**
Bruno Crevato Selvaggi – Piero Macrelli **L'Italia in Africa Orientale**
Giorgio Migliavacca **Italian prisoners of war and internees in Africa.**
C. Balestra – A. Cecchi **I Servizi Postali della Marina Italiana nella II^ Guerra Mondiale**
C. De Vita **Libia 1911/1943 Volume 1 - 2**

La Campagna di Etiopia.

Già dal **1932**, lo stato maggiore dell'esercito decise un incremento delle forze militari sia in **Eritrea** che in **Somalia**. In seguito a nuovi scontri, venne inviato un rinforzo alle truppe Coloniali, per questo affluirono ingenti scorte di uomini e mezzi. Sotto l'incalzare degli avvenimenti del **dicembre 1934**, il governo Italiano prese la decisione di intervenire contro l'**Impero Etiopico**, mediante un' offensiva da nord in **Eritrea** e una difensiva da sud in **Somalia**. Il **3 ottobre 1935** ebbero inizio le ostilità, che terminarono il **9 maggio 1936**, anche se parte del territorio rimase fuori dal controllo militare Italiano e le operazioni di guerriglia continuarono a lungo.



Cp. c.15 **Leoni**
 Soprastampa **Eritrea**
 Emissione del 10\1927
 + c.20 **Effigie**

P.M. 3E
 del 29\7\1935
 Assegnato alla
2^ Divisione Indigeni
d'Eritrea
 ufficio postale a
 Saganeiti.

L'organizzazione della Posta Militare e gli Interi usati.

Nei primi mesi del **1935** l'**Intendenza Africa Orientale** istituì il servizio postale militare. Diretta da un'Ispezione Superiore e uffici di concentrazione sia in Italia che nella Colonia. Gli uffici di posta militare vennero costituiti in Italia nel marzo 1935 e poi inviati in Africa Orientale, dove iniziarono ad operare nel mese di aprile. Identificati da numeri convenzionali, operarono al seguito delle grandi unità. Il numero degli uffici aumentò in base alle esigenze dell'esercito e raggiunse il massimo di 36 uffici operanti contemporaneamente. Lo scambio della corrispondenza tra l'Italia e l'Africa Orientale e viceversa, avveniva via aerea o via nave. In Italia la **posta aerea** affluiva al concentrazione di **Roma** o **Brindisi**, quella **via nave** a **Napoli**, nella Colonia a **Massaua** o **Mogadiscio**. Gli interi postali utilizzati nella direzione fronte – paese, furono quasi per la totalità quelli della serie **Imperiale** soprastampati, raramente vennero usati interi della serie **Leoni**. Nel maggio 1937 venne emessa una cartolina postale militare a tariffa ridotta da c.15.

Le tariffe postali

Tariffa fino al 11\1\1939	Tariffa speciale da e per A.O.I. dal 12\1\1939	
Cartolina postale	c. 30	Cartolina postale c. 50
Cartolina postale diretta a militare	c. 15	Cartolina postale diretta a militare c. 25
Cartolina postale spedita da militare	c.15	Cartolina postale spedita da militare c. 25
Biglietto postale	c. 50	Biglietto postale c. 75
Biglietto postale diretto a militare	c. 25	Biglietto postale diretto a militare c. 40
Sovrattassa posta aerea dal 10\8\1935	c. 75	Sovrattassa posta aerea dal 1\12\1935 £ 1

Settore Eritreo



Cp. c.30 **Imperiale** Soprastampa **Eritrea** Emissione del 6\1934
+ 1 **Thaler**

P.M. 55 del 12\9\1936

Assegnato alla **Divisione Sabauda** ufficio postale ad Addis Abeba
Inviata per posta aerea, con l'aggiunta di un francobollo Etiopico.

Ritenuto non valido e inoltrata per posta ordinaria, bollo in arrivo del 10\10\1936

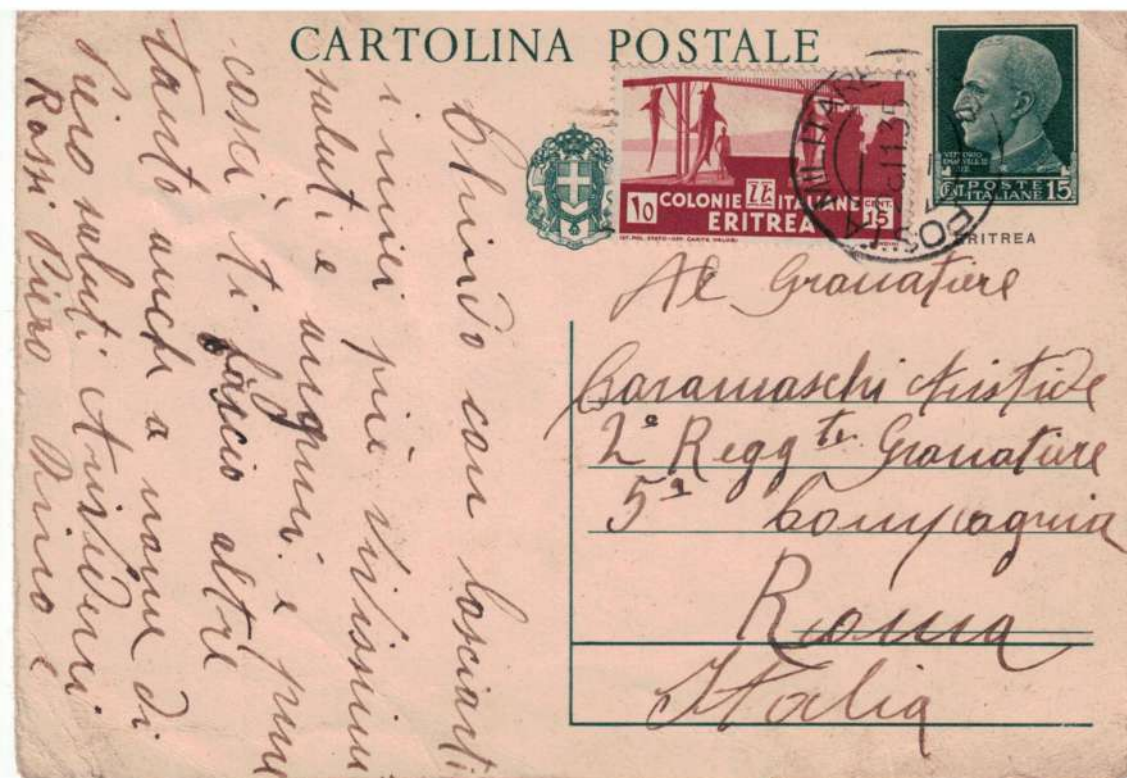

Cp. c.15 **Imperiale**
Emissione del 6\1934
Soprastampa **Eritrea**
+ c.15 **Pittorica**

P.M. 12
del 26\11\1935

Assegnato al
Comando A.O.
Ufficio postale a
Massaua

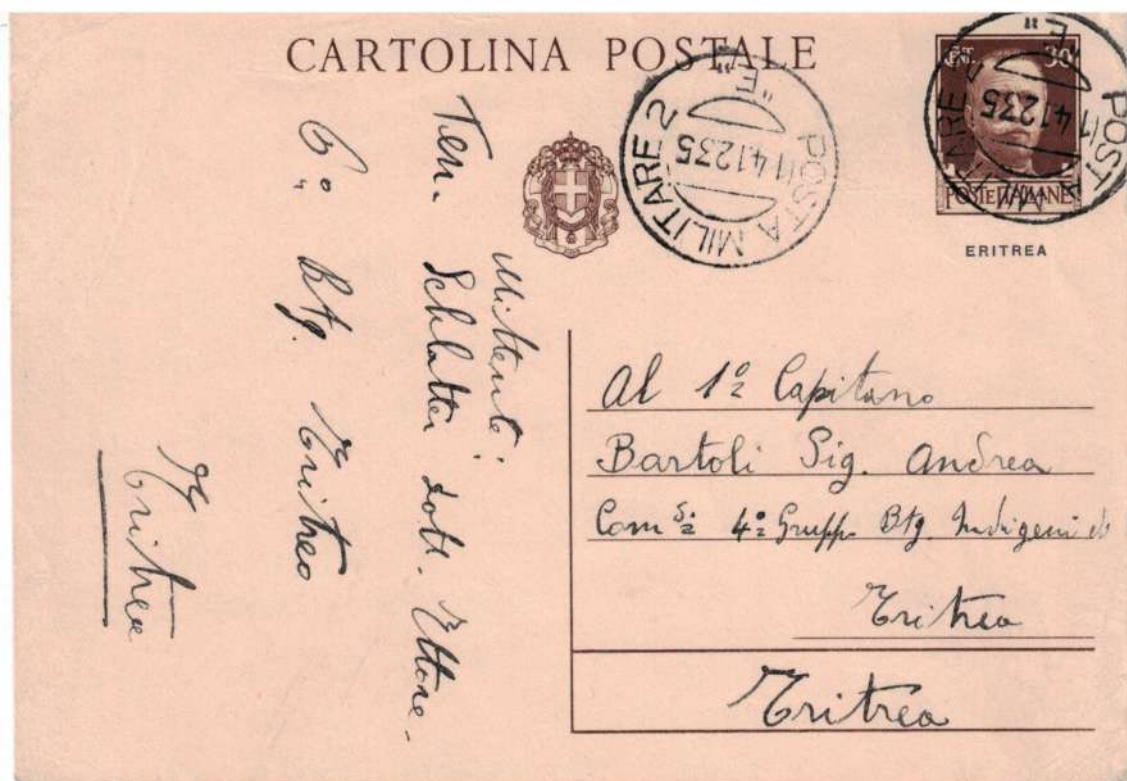

Cp. c.30 **Imperiale**
Soprastampa
Eritrea

P.M. 2 E
del 14\12\1935

Assegnato alla
1ª Divisione
Indigeni d'Eritrea

ufficio postale operante
a Mai Mesamè



Cp. c.30 Imperiale
Soprastampa
Eritrea
+ £ 1,25 Espresso
Tariffa per espresso

P.M. 1E
del 21\2\1936

Assegnato al
**Corpo d'Armata
Indigeni d'Eritrea**



Cp. c.30 Imperiale
Soprastampa
Eritrea
+ c.15 + c.35
Pittorica

P.M. 120 M
del 10\2\1936

Assegnato al
**Concentramento
P.M. di Massaua**

Tariffa maggiore di
c.5 posta ordinaria
diretta all'estero

La posta aerea.

L'aeronautica rivestì un ruolo importante nella campagna di Etiopia. Operò sia in aeroporti civili che militari e per il servizio postale si appoggiò sia agli uffici di posta militare che civili. Il primo volo verso la Colonia partì il **22 luglio 1935** alle 5,50 dall'aeroporto del **Littorio** con un gruppo di **3 apparecchi trimotori**, verso **Brindisi – Atene – Alessandria – Kartum – Cassala - Asmara**. Questo fu l'inizio di un servizio regolare, anche se in seguito vennero utilizzate rotte diverse.

La sovrattassa di posta aerea all'inizio del servizio era di **c.75** dal **1° dicembre 1935** venne portata a **£ 1**

Tariffa per posta aerea da c.75



**Cp. c.30 Imperiale Soprastampa Eritrea
+ c.75 Effigie**

P.M. 55 del 13\10\1935

Assegnato alla **Divisione Sabauda** ufficio postale dislocato a Adigrat



Tariffa da £ 1

Cp. c.30 **Imperiale**
Soprastampa
Eritrea
+ c.25 **Pittorica**
+ c.75 **Effigie**
Stampa del rosa
evanescente

P.M. 2E
del 30\12\1935

Assegnato alla
1^ Divisione
Indigeni d'Eritrea

ufficio postale
operante a
Mai Mesamè

Cp. c.30 **Imperiale**
Soprastampa
Eritrea
+ c.10 + c.15
Pittorica
+ c.75 **Effigie**

P.M. 70
10\12\1935

Assegnato alla
Divisione Gavinaro

manoscritto
Belaiet



Posta aerea all'interno della Colonia



Cp.r.p. c.30 **Imperiale** Soprastampa **Eritrea**
+ c.50 x 2 **Pittorica** posta aerea

Concentramento Suss. P.M. Asmara del 10\7\1936 manoscritto Asmara

La cartolina inviata per posta aerea all'interno della colonia, utilizzò la linea di comunicazioni aerea dall'Italia verso la Colonia fino a Dire-Daua, per poi essere instradata con la posta ordinaria a Dessie.

Biglietti postali



Bp. c. 25 **Imperiale** Soprastampa **Eritrea** Emissione del 3\1933
+ c.25 + c.35 **Pittorica** + c.75 **Effigie**

P.M. 103 del 13\3\1936 Assegnato alla **III[^] Divisione CC. NN. 21 Aprile**
ufficio postale operante a Gur Furchià,
manoscritto Tacazze, tariffa per posta aerea da £ 1 maggiore di c.5



P.M. 103 del 18\3\1936
+ c.25 + £ 1 **Pittorica** in tariffa per posta aerea



Bp. c. 50 **Imperiale**
 Soprastampa
Eritrea
 Emissione del 3\1933
 Tariffa posta ordinaria
P.M. 55 del 8\12\1935
 Assegnato alla
Divisione Sabauda
 Manoscritto Macallè
 ufficio postale operante a
 Quihà

Bp. c. 50 **Imperiale**
 Soprastampa
Eritrea
 + c.75 **Effigie**

Tariffa posta aerea c.75

P.M. 12 del 12\11\1935
 Assegnato al
Comando Superiore A.O.
 Ufficio postale operante a
 Massaua



Bp. c. 50 **Imperiale**
 Soprastampa
Eritrea
 + c.10 **Pittorica**
 + c.40 + c.50 **Effigie**
 Tariffa posta aerea £ 1
P.M. 102 del 14\12\1935
 Assegnato alla
II Divisione CC.NN.
28 Ottobre
 ufficio postale operante a
 Gherghember Abù



Settore Somalo



Cp. c.30 Imperiale
Emissione del 1933
Soprastampa
Somalia Italiana

P.M. 98
del 7\3\1936

Assegnato alla
Divisione Peloritana
ufficio postale
operante a
Belet Un

Tariffa ordinaria

Cp. c.30 Imperiale
Soprastampa
Somalia Italiana
+ c.20 x 5
Pittorica

P.M. 124 S
del 5\5\1936

A disposizione della
Delegazione di Mogadiscio
dell'Intendenza A.O.
Ufficio postale
operante a
Rocca Littorio

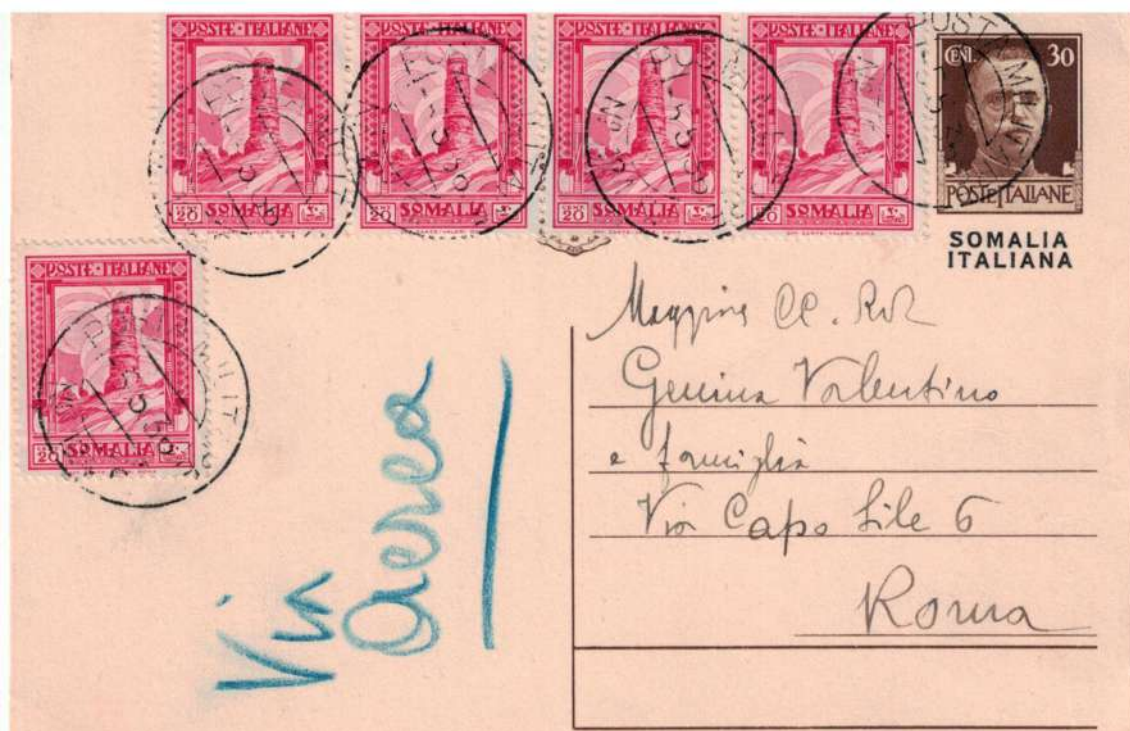

Manoscritto Dagabur tariffa per posta aerea da £ 1

Posta aerea all'interno della Colonia



Cp. c.30 Imperiale
Soprastampa
Somalia Italiana
+£ 1 Soggetti
Africani

P.M. 132S
del 1\11\1936

Assegnato alla
Delegazione
Intendenza A.O.
di Mogadiscio
ufficio postale
operante a Dolo



+ c.20 + c.30
+ c. 50 Pittorica

P.M. 132S
del 29\10\1935

Cartolina postale a tariffa ridotta.

La cartolina postale a tariffa ridotta di c.15 era riservata a soldati, caporali e caporalmaggiori, venne emessa il 26 maggio 1936 ed è stata l'unica emessa dal Regno d'Italia. Per avere corso doveva recare il bollo del comando.



Cp. c.15 **A.O.I.** Emissione del 25\5\1935
+ c.10 **Pittorica**

Bollo del Comando **M.V.S.N. Battaglione CC.NN. d'Africa** del 6\7\1939

Cartolina in tariffa ridotta spedita da militare,

Con l'aumento tariffario del 12\1\1939, la tariffa sali a c.25 rendendo necessaria l'integrazione.



Cp. c.15 A.O.I.
+£ 1 Soggetti
Africani

Bollo del Comando
Deposito Coloniale
R. Governo
Galla Sidama.
del 23\12\1938
Manoscritto Gimma

Tariffa per posta
aerea



+ c.15 + £ 1
Pittorica

del 26\8\1938

Cartolina viaggiata
per posta aerea
non reca il bollo
del comando



Cp. c.15 A.O.I.
+ c.10 Pittorica + c.20 x 7 Pittorica

Cartolina spedita da militare tramite la posta civile, dopo la chiusura di tutti gli uffici di posta militare, bollo Neghelli Galla Sidama del 2\1\1940 Manoscritto Neghelli Tariffa per posta aereo espresso

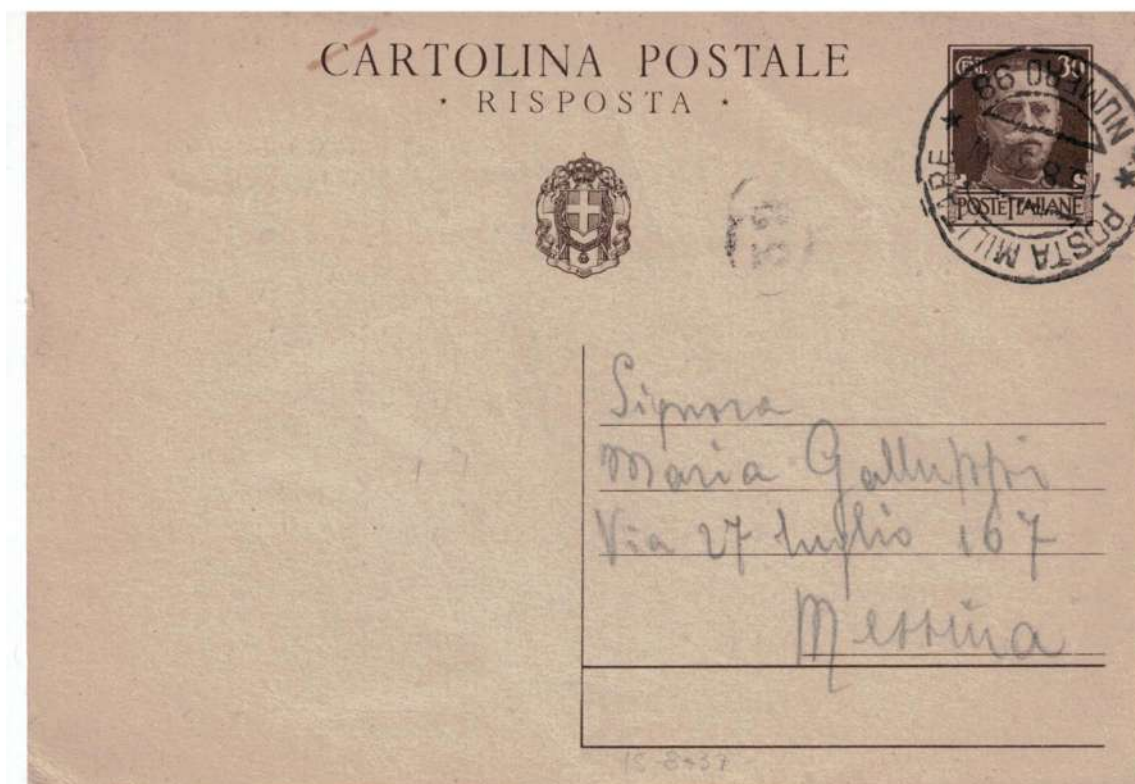

Cp.r.p. c.30 Imperiale Risposta

Carissima Maria,
 Poche righe per dirti i miei sentimenti
 domani, 15, sarà risposto, le spero
 migliori saranno ripresi domani
 sera. Per il 20 conto di essere
 a Messina.
 Qui buona armonia e salute
 ti ma.
 Ti raccomando far presente ti
 ho scritto nelle mie ultime.
 Non una prece a quanto detto.
 Voglio pensarlo e sperarlo.
 Ti abbraccio tutti in fratellanza
 e amore nel affetto tuo
 Campo di Alcamo a Pergusa
 nel 14. 30 del 14 agosto 1937

P.M. Numero 98 del 15\8\1937

Bollo assegnato alla **Divisione Peloritana**

Annullo della Divisione utilizzato dopo lo scioglimento
 dell'ufficio in Somalia il 24\11\1936 e il suo rientro in Italia.

Manoscritto **Campo di Alcamo.**

Il bollo venne utilizzato durante le Grandi manovre Militari,
 svolte in Sicilia nel 1937.

(Bollettino Filatelico 1937 articolo di G. Saraceni.)

Copia retro cartolina in formato ridotto.

Intervento Italiano in Spagna.

I disordini seguiti dopo la vittoria elettorale del fronte popolare del **1936**, assunsero subito le caratteristiche di un conflitto armato e quindi di una guerra civile. Gli insorti con al capo il **Gen. Francisco Franco**, furono appoggiati sia dai fascisti che dai monarchici. Dall'**Italia** e dalla **Germania** affluirono truppe volontarie con mezzi e forze aeree, i primi volontari Italiani giunsero il 30 luglio.

La posta militare dopo un avvio difficile, iniziò a funzionare regolarmente dopo l'istituzione della **Posta Speciale 500**, nel gennaio del 1937 e degli **Uffici Postali Speciali**, dal febbraio 1937. Per quanto riguarda l'organizzazione in Italia, la posta da e per i militari Italiani veniva inviata presso il concentramento postale di **Napoli** o di **Roma**. Il primo funzionante per la posta ordinaria **via superficie** e il secondo per quella **via aerea**. Un terzo concentramento fu aperto nel febbraio 1938 per il servizio pacchi a **Genova**.



Cp. c.30 **Imperiale** Emissione del 23\10\1932
 + c.50 **Imperiale** + c.50 **Pegaso** tariffa per posta aerea

Uff. Postale Speciale 6 del 9\1\1938
 Assegnato alla 1^a **Brigata mista Frece Azzurre** dislocata a Riofrio

Emissione Propaganda Turistica.

La serie composta da **25 cartoline postali con il valore di c. 30**, vignette da foto **ENIT**, venne emessa nel **dicembre 1933**. Dato il numero dei pezzi reperiti, non sono da ritenersi di fornitura dei singoli militari, ma probabilmente un esiguo numero di esse, **venne distribuito dagli uffici militari operanti**. Le cartoline con vignetta turistica, annullate dalla posta militare sono da ritenersi un'eccezione.



Cp. c.30 Turistica Strada del Ponale Emissione del 12\12\1933

Uff. Posta Speciale 4 del 17\3\1937
 Assegnato alla **2^ Divisione Volontari Fiamme Nere**
 ufficio postale dislocato a Burgo de Osma.

Tariffa per posta ordinaria



Cp. c.30 Turistica
 Sorrento
 + £ 1 Posta aerea

Uff.
 Posta Speciale 5
 del 24\2\1938

Assegnato alla
 Divisione
 Fiamme Nere
 XXIII Marzo
 Ufficio postale
 dislocato
 a Las Casetas

Tariffa
 per posta aerea

Cp. c.30 Turistica
 Perugia
 + £ 1 Posta aerea

Uff.
 Posta Speciale 6
 del 12\1\1938

Assegnato alla
 Divisione
 Frece Azzurre
 Ufficio postale
 dislocato
 a Saragozza



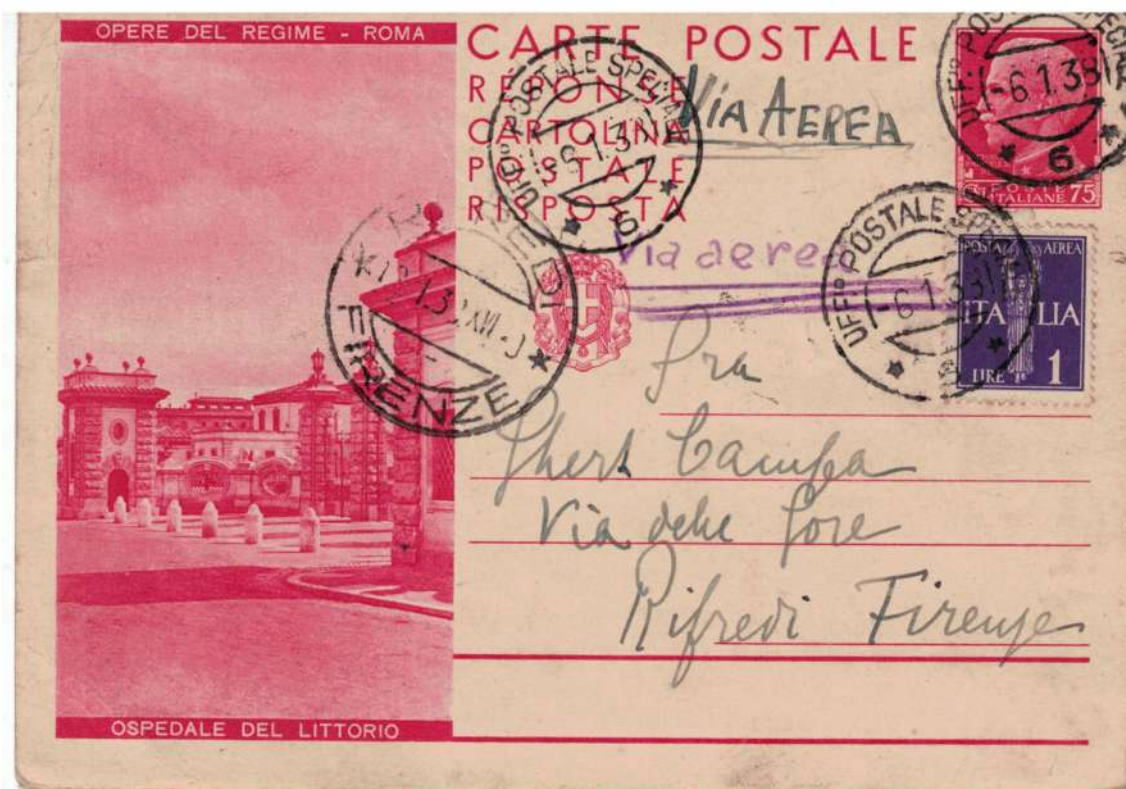

Cp. rp. c.75 **Opere del Regime** Emissione del 6\3\1932
 Risposta **Ospedale del Littorio** + £ 1 **Posta aerea**
 Tariffa cartolina postale con risposta pagata diretta all'estero.

La parte risposta venne inviata in tariffa di posta aerea dalla Spagna, come stabiliva la circolare postale n°3639 del 14\9\1937, che definì la soprattassa per ogni specie di corrispondenza da e per O.M.S. in £ 1 per ogni 20g. o frazione.

Spedita da Legionario Italiano dall'**Ufficio Posta Speciale 6**
 assegnato alla I^ **Brigata mista Frece Azzurre** in quella data dislocata a Riofrio.

Cartoline postali Spagnole

I militari Italiani per l'invio della corrispondenza dovevano utilizzare carte valori Italiani. Nonostante ciò si trova della corrispondenza spedita con carte valori Spagnoli. Le corrispondenze erano da tassare, occorre ricordare la grande tolleranza delle poste spagnole nei riguardi della posta dei nostri Legionari.



Cp c.15 Spagna

Uff. Postale Speciale 7
23\7\1938

Ufficio addetto allo smistamento della posta aerea, presso il **Comando Base Sud** di Siviglia

L'ufficio postale non ritenendo valida la cartolina ha applicato il proprio bollo al lato della stessa

Cp c.15 Spagna
+ c. 50 Imperiale

Usata come supporto

Uff. Postale Speciale 3
28\10\1937

Assegnato alla **Divisione Volontari del Littorio** ufficio postale dislocato a Logrono



II^ Guerra Mondiale 10 giugno 1940 - 8 settembre 1943.

Dopo che la **Germania** aveva occupato quasi tutta l'Europa, Mussolini ormai certo della vittoria, il **10 giugno 1940** dichiarò guerra alla **Francia e Gran Bretagna**, nell'**ottobre** attaccò la **Grecia**. Nell'**aprile del 1941** una rapida campagna con i Tedeschi permise la conquista e la spartizione della **Jugoslavia**. Dal **luglio 1941** fu in stato di guerra con la **Russia** e dal dicembre con gli **Stati Uniti**. Le sorti del conflitto cambiarono con l'entrata in guerra degli U.S.A. In **Africa** nel **1941** gli **Inglese** occuparono **Addis Abeba**, la **Libia** era persa, sul fronte **Russo** l'esercito era in ritirata. Il **10 Luglio 1943** gli alleati sbarcarono in **Sicilia**, Mussolini venne destituito e fatto arrestare il **25 luglio**. L'armistizio firmato il 3 settembre, venne reso noto solo nel pomeriggio del **8 settembre 1943**.

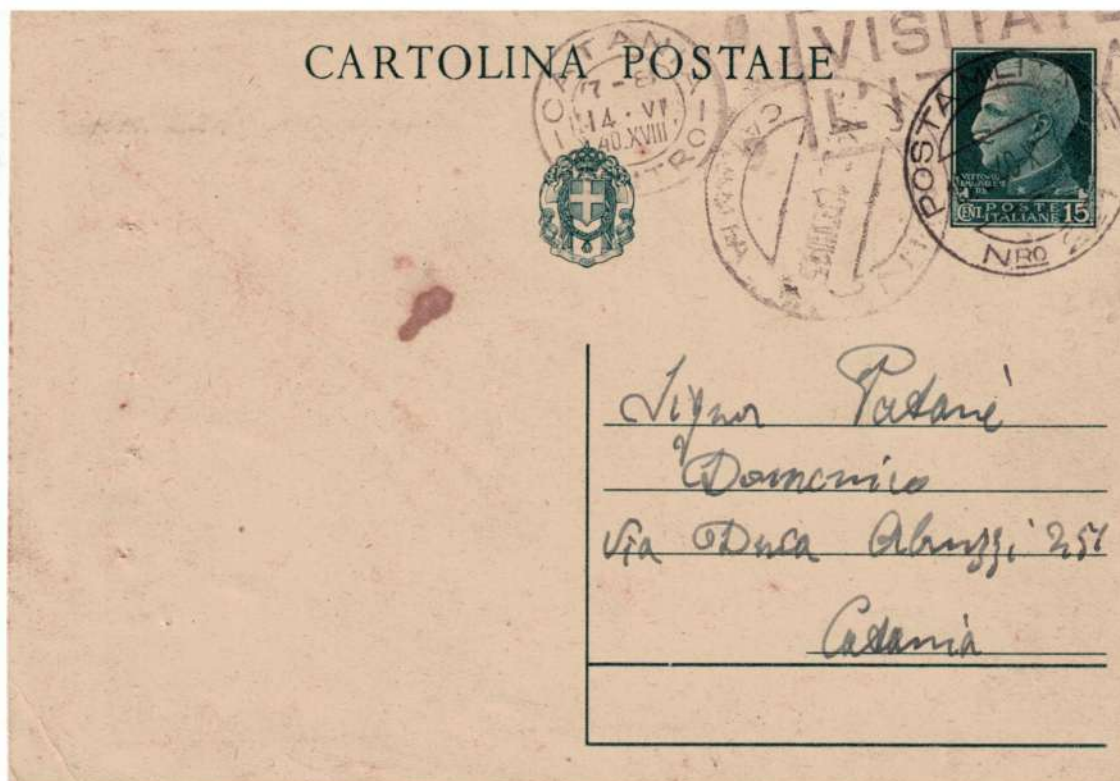

Cp. c.25 **Imperiale** Emissione del 23\10\1932

P.M. 221 del 10 giugno 1940, data dell'entrata in guerra dell'Italia
 Assegnato al **XXI Corpo d'Armata**
 dislocato in Libia già prima dell'inizio del conflitto, manoscritto Tobruk

Gli Interi usati.

Durante il II° Conflitto Mondiale si potevano utilizzare varie emissioni di cartoline e biglietti postali. Quelle maggiormente usate furono i valori da *c.15* o *c.30*, sia della serie **Imperiale**, che **Propaganda di Guerra**. Mentre la totalità dei biglietti postali usati sono stati i valori da *c.25* o *c.50*. Non comune è l'uso di altri valori della serie **Imperiale** e della altre emissioni, **Impero**, **Opere del Regime**, **Posta Aerea**, o altre carte valori.

Le tariffe postali dal 1\1\1939 al 31\12\1945

Tipo corrispondenza	Tollerata	1\1\1939	1\7\1940	1\10\1944	1\4\1943
		30\6\1940	30\9\1944	31\3\1945	1\12\1945
Cartolina postale diretta a militare		c. 15	c. 15	c. 30	c. 60
Cartolina postale	c.15	c. 30	c.30	c. 60	£ 1,20
Biglietto postale diretto a militare		c. 25	c.25	c. 50	£ 1
Biglietto postale		c. 50	c.50	£ 1	£ 2

Le cartoline usate



Cp. rp c.5 Leoni

P.M. 16 del 23\3\1941 Assegnato alla **58^a Divisione Legnano**, dislocata in Albania Inconsueto uso di questa cartolina, **fuori corso dal 1° gennaio 1931**, spedita durante il II° conflitto mondiale e probabile che sia stata accomunata ad una franchigia di emergenza, non reca segni di tassazione, annullata in arrivo il 29\3\1941.



Cp. c.30 Imperiale

P.M. 40
del 5\1\1942

Assegnato alla
3^a Divisione
Principe Amedeo
Duca D'Aosta

dislocata in Russia
cartolina
diretta in Romania

Cp. c.30 Imperiale
+ c.25 x 2
Posta Aerea

P.M. 32
del 27\1\1941

Assegnato alla
32^a Divisione
di Fanteria
Marche

dislocata in Italia





Cp. r.p. c.15 **Imperiale**
Emissione del
2\9\1933
+ c.50 **Pegaso**
Tariffa speciale
Natale

P.M. 263
del 23\12\1940

Assegnato alla
63^ Divisione di
Fanteria Cirene

Ufficio postale
dislocato a
Uadi in Libia

La data del 23 dicembre è una delle ultime date conosciuta del servizio, durante la difesa di Bardia.



Cp. rp. c.30
Imperiale
Emissione del
1\1933
Tariffa posta
ordinaria

P.M. 34
del 28\11\1940

Assegnato
Intendenza Africa
Settentrionale

Ufficio postale
dislocato a
Derna in Libia



Cp. rp. c.75 **Opere del Regime**
Risposta **Caserma Mussolini** + c.5 **Imperiale**

La risposta è in tariffa per posta aerea, c.30 tariffa cartolina postale + c.50 soprattassa aerea.

Parte risposta della cartolina spedita da militare dall'ufficio postale del
Concentramento P.M. 403 il 14/2/1941 dislocato a Valona.

Cp. c.75 **Imperiale**
Emissione
del 30\11\1937
+ c.5 **Imperiale**

P.M. 39
del 27\5\1942

Assegnato alla
VI Corpo d'Armata
ufficio postale
dislocato a
Ragusa in Croazia

Tariffa posta aerea.

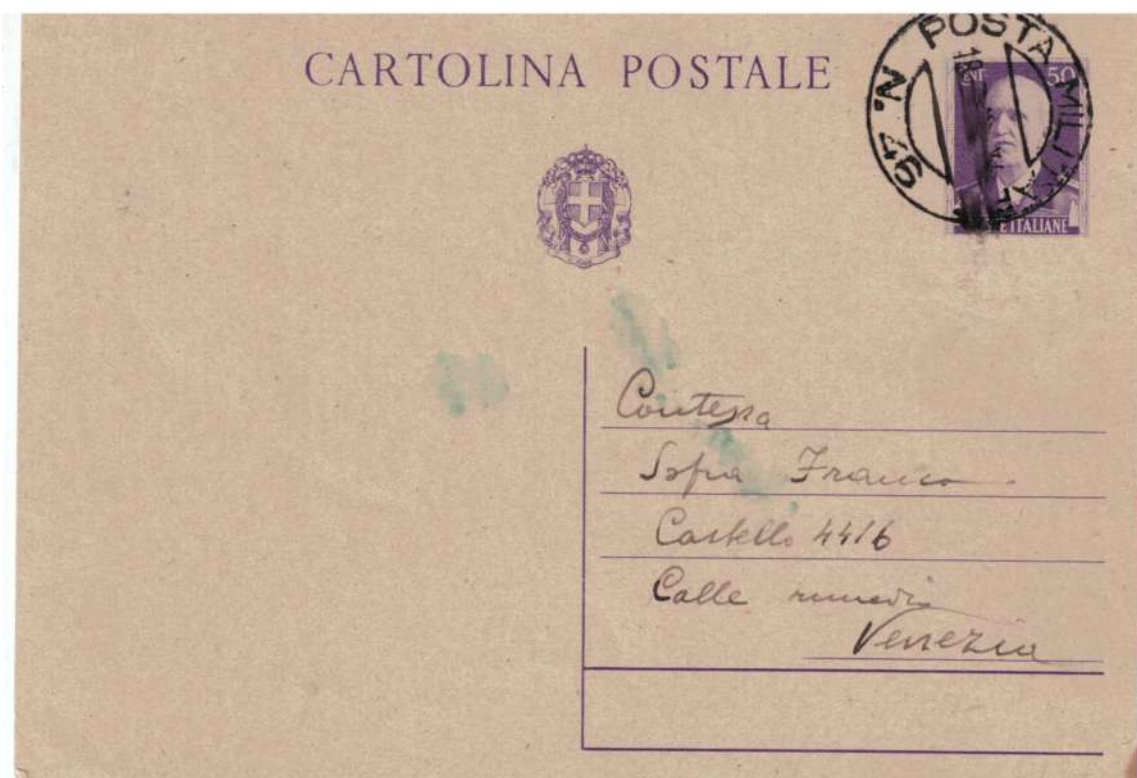

Cp. c.50 **Impero**
Emissione
del 11\7\1940
Tariffa biglietto postale

P.M. 46
del 18\5\1941

Assegnato al
XI Corpo d'Armata

ufficio postale
dislocato a Lubiana in
Slovenia

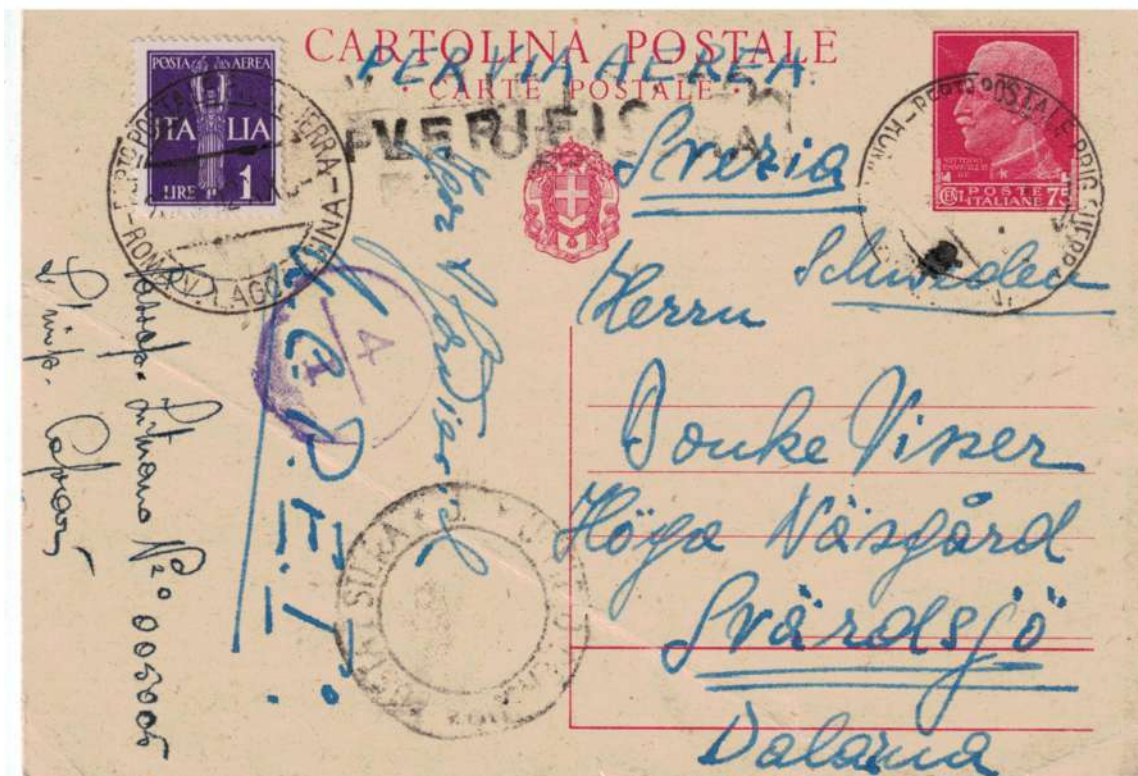

Cp. c.75 Imperiale
+ £ 1 Posta Aerea

La cartolina diretta a internato di guerra in Svezia, tariffa di posta aerea reca l'annullo non comune
Reparto postale per prigionieri di Guerra – Roma – Via Lago di Lesina
 Ufficio riservato esclusivamente alla corrispondenza militare da e per i prigionieri e internati di guerra.

Questo ufficio venne costituito il 24 giugno 1942, a causa dei disservizi provocati dal trattamento contemporaneo della corrispondenza di posta civile e militare presso l'ufficio di Roma Posta Estera



Cp. c.15
Vinceremo
 Emissione del
 19\7\1942

Cartolina spedita da
 militare tramite la
Feldpost in Russia
 15\10\1942

Manoscritto
 Siamo arrivati in un
 paese dove fanno
 il concentramento
 postale.

La lettera venne censurata e trasportata dalla Feldpost a Berlino, poi a destino con normali mezzi postali



Cp. c.30
Vinceremo
 Emissione del
 19\7\1942

Carolina più alta del
 normale, in basso
 si notano i numeri
 di tavola

P.M. 218
 del 7\9\1943
 ultimo giorno di guerra
 Assegnato alla
4^ Brigata Costiera
 ufficio postale a
 Tempio Pausania

Cartoline aeree a tariffa ridotta.

La cartolina da c.60, era prevista per la corrispondenza diretta a militari (anziché c.15+c.50 soprattassa aerea), quella da c.70, tra civili (anziché c.30+c.50 soprattassa aerea). A causa degli eventi bellici, l'emissione ebbe un uso limitato per il servizio previsto. Dalla fine del 1944 furono distribuite come ordinarie, usabili dopo gli aumenti tariffari.

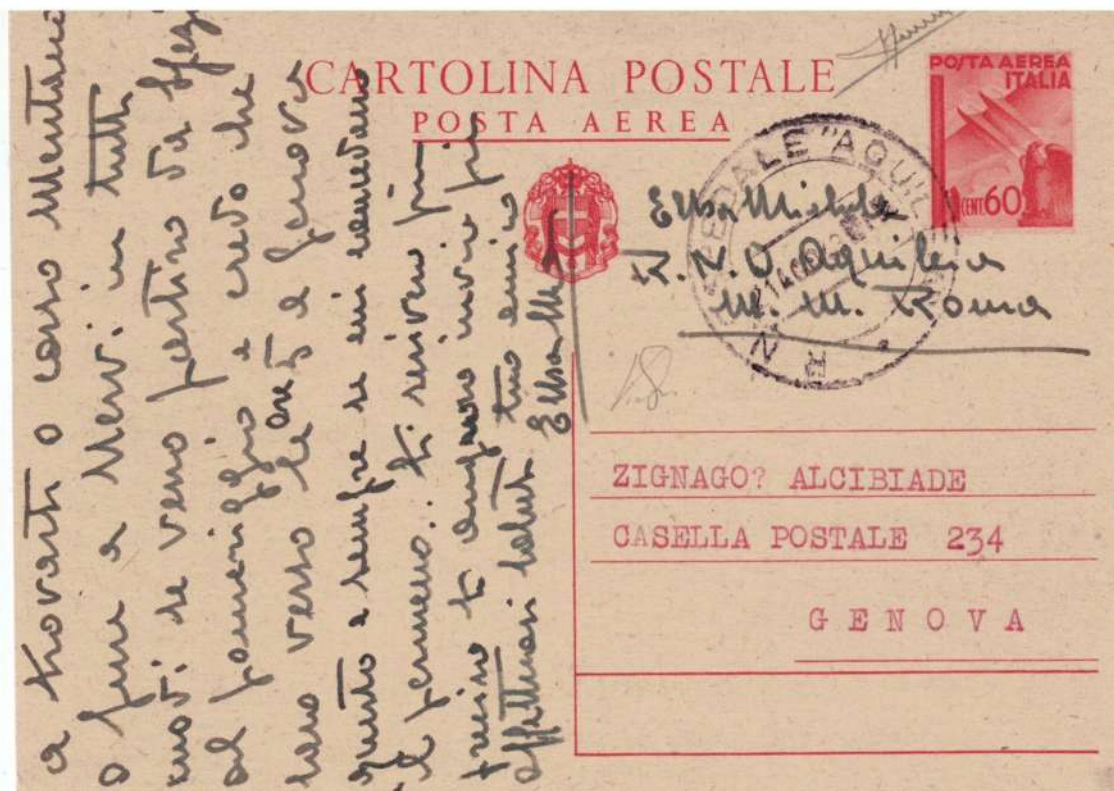

Cp. c.60 **Posta Aerea a tariffa ridotta** Emissione del 4\1943

Raro uso della cartolina di posta aerea a tariffa ridotta nel 1943, spedita da militare dislocato in Sicilia, imbarcato sulla **Regia Nave Ospedale Aquileia** il 14\8\1943

Manoscritto "**Oggi sono rientrato dall'ultima missione compiuta in Sicilia che veramente è stata molto pericolosa, per gli attacchi nemici verso di noi**" il mittente descrive l'attacco e il mitragliamento subito il 16 agosto da velivoli Angloamericani, durante un operazione di soccorso.

La **R.N. Ospedale Aquileia**, operò prima in A.O.I. e poi dal febbraio 1937 nella guerra civile Spagnola. Durante la II^a guerra Mondiale svolse 84 missioni per conto della R. Marina, alla dichiarazione dell'armistizio la nave era alla fonda nel porto di La Spezia, dove il 9 settembre venne requisita dalle truppe Tedesche.

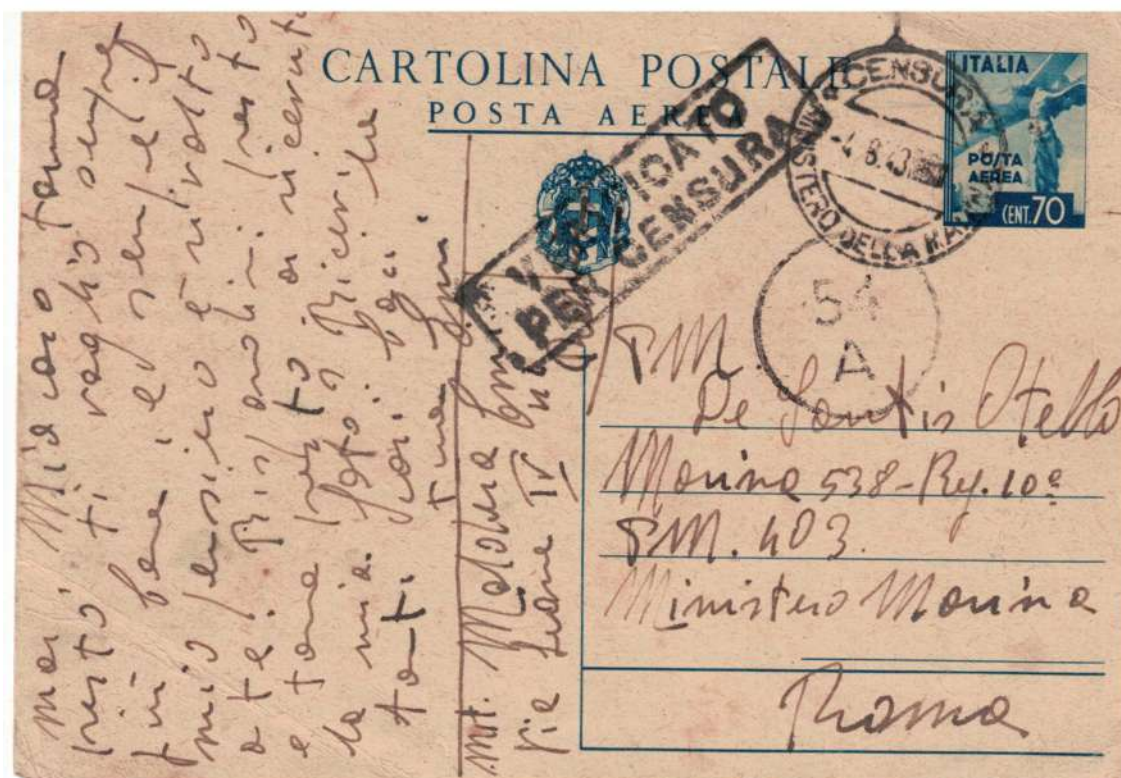

Cp. c.70 Posta Aerea a tariffa ridotta

Uso non comune nel 1943, spedita il 4/8/1943.

Bollo di censura del Ministero della Marina e bollo numerale del censore, diretta a marinaio della **P.M. 403** al servizio del **Comando Marina di Valona**.

I timbri di censura sono stati spesso usati sia dall'Ufficio Centrale del Ministero della Marina, che dagli Uffici Periferici dei vari Dipartimenti Militari Marittimi, quali soli annullatori della corrispondenza, quando questa perveniva ad essi con l'affrancatura ancora intatta, senza il necessario bollo di partenza. In genere al ministero i francobolli venivano annullati con il timbro personale del censore, recante al centro una lettera sormontata da un numero e da uno dei timbri di censura in dotazione all'ufficio.

Affrancature e i servizi.



Cp. c.15 Imperiale
+ c.20 Alleanza
Italo - Tedesca
Tariffa maggiore
di c.5

P.M. 80
del 13\1\1942

Assegnato alla
1[^] Divisione di
Fanteria Superga
ufficio postale
dislocato a
S. Maria
Capua Vetere

Cp. c.15 Imperiale
+ c.50 Alleanza
Italo - Tedesca
Tariffa tollerata
per posta aerea

P.M. 2
del 12\9\1941

Assegnato alla
33[^] Divisione di
Fanteria Acqui

Ufficio postale
dislocato a
Corfù in Egeo
annullo in verde.



Cp. c.15 Imperiale
 + c.15 Turruta
 + c.25 + c.50 x 2
Imperiale
 + c.50 Pegaso
 Tariffa aereo
 espresso

P.M. 61
 del 22\6\1941
 Assegnato alla
11^ Divisione
Brennero

ufficio postale
 dislocato ad Atene



Cp. c.15 Imperiale
 + c.5 + c.10
Imperiale
 + c.50 + c.25 x 2
Tito Livio
 Tariffa aereo
 espresso

P.M. 202
 del 14\10\1942

Assegnato alla
3^ Divisione
Alpina Julia
 ufficio postale
 dislocato a
 Rossos in Russia



Cp. c.30 Imperiale
+ c.50
**Propaganda
di Guerra**
Tariffa per posta aerea

P.M. 53
del 10\10\1942

Assegnato alla
**3^a Divisione di
Fanteria Ravenna**
ufficio postale
dislocato a
Tverdokhlebovo
Russia



Cp. c.15 Vinceremo
+ c.5 Imperiale
+ c.10 Galileo

P.M. 200 A
del 31\1\1943

Assegnato alla
**1^a Divisione
Alpina Taurinense**
ufficio postale
dislocato a
Pljevlja
Montenegro

Cp. c.30 **Vinceremo**
 + c.30
**Propaganda
 di Guerra**
 Tariffa tollerata per
 posta aerea

P.M. 12
 del 19\8\1943

Assegnato alla
**38^ Divisione di
 Fanteria Puglie** ufficio
 postale dislocato a
 Prizen in Jugoslavia



Cp. c.30 **Vinceremo**
 + c.25 **Imperiale**
 + £ 1 **Rossini**
 In tariffa espresso

P.M. 169
 del 13\6\1943

Assegnato
Intendenza 4^ Armata
 ufficio postale
 dislocato a
 Beaulieu-sur-Mer
 in Francia



Biglietti Postali.



B.p. c.25 **Imperiale** Emissione del 12\1935
 Tariffa ridotta diretto a militare
 Annullato in arrivo dalla
P.M. 73 il 12\8\1943
 rinviato al mittente

Assegnato alla
15^Divisione di Fanteria
Bergamo
 ufficio postale dislocato
 a Spalato



B.p. c.25 **Imperiale** + c.5 **Imperiale** Tariffa cartolina postale
P.M. 145 del 4\8\1943 Assegnato al **Ufficio Italiano di Collegamento di Berlino**



B.p. c.25 **Imperiale**
+ c.5 + c.20 **Imperiale**
In tariffa

P.M. 200 del 7\3\1942

Assegnato alla
1^ Divisione Alpina
Taurinense
ufficio postale dislocato a
Mostar in Croazia



B.P. c.25 **Imperiale** + c.25 **Alleanza Italo Tedesca**
P.M. 29 del 28\5\1941 Assegnato alla **59^ Divisione di Fanteria Cagliari**
ufficio postale dislocato ad Arta in Grecia



Bp. c.25 **Imperiale** + C.50 **Pegaso** Tariffa tollerata per posta aerea
P.M. 102 del 28\12\1942 Assegnato **Intendenza CSIR** ufficio postale dislocato a Voroscilovgrad

Manoscritto **P.M. 20** del 20\12\42 Assegnato al **II° Corpo d'Armata**,
 alla data del biglietto era in ripiegamento dopo la II^ battaglia del Don, con il servizio postale sospeso

Bp. c.25 **Imperiale**
 + c.25 **Propaganda di Guerra**
 + c.50 **Pegaso**
 Tariffa posta aerea

P.M. 2 Sez A del 18\4\1943

Assegnato alla
33^ Divisione Acqui
 ufficio postale dislocato a
 Corfù





B.p. c.25 **Imperiale**
+ c.25 **Galileo** + c.50 **Pegaso**
Tariffa per posta aerea

P.M. 3600 del 6/2/1943
ufficio postale dislocato a
Cagliari

Manoscritto aeroporto 601
assegnato a Cagliari Elmas



B.p. c.25 **Imperiale** + c.25 **Imperiale** + £ 1,25 **Espresso** Tariffa per espresso
Unità Dipartimentale del 15/2/1943 manoscritto Marò della X Flottiglia Mas
Bollo in uso presso il dipartimento dell'Alto Tirreno a La Spezia

B.p. c.50 **Imperiale**
Emissione del 12\1935

P.M. 62
del 11\4\1941

Assegnato alla
6^a Divisione di Fanteria
Cuneo
ufficio postale dislocato a
Dherma in Grecia



B.p. c.50 **Imperiale** + c.10 x 5 **Imperiale** Tariffa per posta aerea
P.M. 202 del 22\1\1941 Assegnato alla **III^a Divisione Alpina Julia**
ufficio postale dislocato a Berati in Albania



B.p. c.50 **Imperiale**
+ c.50 **Pegaso**
Tariffa per posta aerea

P.M. 62 Sez. A
del 27\12\1941

Assegnato alla
6[^] Divisione di Fanteria
Cuneo

ufficio postale dislocato a
Syra nelle Cicladi



B.p. c.50 **Imperiale** + £ 1,25 **Espresso** Tariffa per espresso
P.M. 207 del 17\1940

Assegnato al **XXV Corpo d'Armata**
ufficio postale dislocato a Valdieri Cuneo

Corrispondenza tassata.

Cp. c.15 Imperiale
+ c.5 + c.10

Segnatasse

Tassata per la tassa
evasa
reca ancora la
fascetta del servizio

P.M. 220

del 4\12\1942

Assegnato al

**Comando Militare
della Tripolitania**
ufficio dislocato a
Tripoli



Cp. c.15 Imperiale
+ c.10 + c.20

Segnatasse

Tassata per il doppio
della tassa
evasa

P.M. 132

del 28\3\1941

Assegnato alla
**132^ Divisione
Corazzata Ariete**
ufficio postale
dislocato a
Buerat el Hsun
in Libia



Cp.c.15 **Vinceremo**
 + c.30 **Segnatasse**
 Tassata in arrivo con il
 doppio della tassa
 evasa

P.M. 3550 del
 28\4\1942
 Annullo in transito del
 concentramento
 postale di Palermo



Bp. c.25 **Imperiale**
 + c.50 **Segnatasse**
 Il biglietto è stato tassato in
 arrivo per il doppio della tassa
 mancante

P.M. 93 del 3\10\1940
 Assegnato alla
13[^] Divisione
di Fanteria Re
 ufficio postale dislocato a
 S. Lucia d'Isonzo Gorizia.



Bp. c. 25 **Imperiale** + c.5 x 10 **Segnatasse**

Il biglietto è stato tassato in arrivo per il doppio della tassa mancante

P.M. 55 del 9\6\1940

Assegnato alla **55^a Divisione di Fanteria Savona** ufficio postale dislocato a Azizia in Libia.

Mail Art.

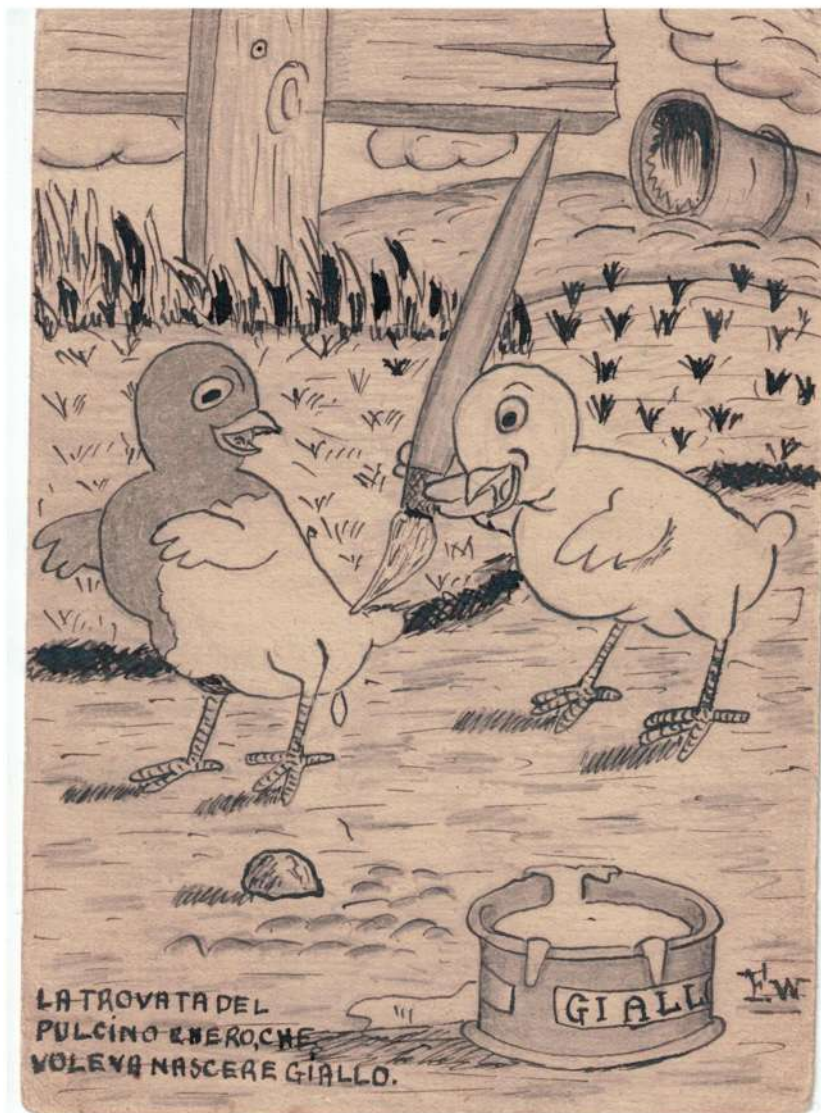

Cp. c.30 Vinceremo
 P.M. 141 del 31\5\1943
 Assegnato al Comando Truppe del presidio di Zara

Copia retro cartolina in formato ridotto.

Colonie

Africa Orientale Italiana.

Con i territori conquistati durante il conflitto Italo – Etiopico venne costituito l'Impero dell'*Africa Orientale Italiana*. I militari Italiani occuparono fra il luglio e l'agosto 1940 la Somalia Britannica, piccole parti del Sudan e del Kenya. Nel gennaio 1941 iniziò la controffensiva Britannica, in pochi mesi l'Impero era perso, l'ultima roccaforte ad arrendersi fu Gondar il 28 novembre 1941.

In *A.O.I.* si utilizzarono gli interi della serie *Imperiale*. Nel gennaio 1941 per ovviare alle difficoltà di rifornimenti e per sfruttare le forti rimanenze vennero soprastampate e rese in franchigia sia la cartolina a *tariffa ridotta militare da c.15* emessa nel 1937, sia la *cartolina postale Imperiale da c.15*. L'uso di questa seconda cartolina è estremamente raro. Gli uffici postali militari non vennero assegnati alle grandi unità come nella Campagna d'Etiopia, ma ripartiti in cinque scacchieri, come era diviso il territorio dell'Impero, gli uffici cessarono la loro attività tra febbraio e giugno 1941.



Cp. c.30 **Imperiale** Soprastampa **Eritrea**
 + c.20 **A.O.I.** + £ 1 **Eritrea** Tariffa per posta aerea
P.M. 1002 del 28\12\1940

Assegnato al **Comando Scacchiere Nord** ufficio postale dislocato a Gondar



Cp. c.15 A.O.I.
 + c.10 + £ 1
Eritrea
 + c.30
A.O.I.

P.M. 1001
 del 21\11\1940

Assegnato al
Comando
Scacchiere Est
 con sede ad
 Addis Abeba

Cp. c.15 A.O.I.
 + £ 1,50 A.O.I.

P.M. 1034
 del 27\10\1940

Assegnato al
Comando
Scacchiere Sud
 con sede a
 Gimma



L'utilizzo di questa cartolina non soprastampata è da ritenersi non comune nel II° Conflitto Mondiale.

Cartoline soprastampate Franchigia.

Nel gennaio 1941, per sfruttare le forti rimanenze di cartoline postali ordinarie e per ovviare alla difficoltà di rifornimento, vennero soprastampate con la scritta **Franchigia**, la cartolina a tariffa ridotta per militari da c.15 e la cartolina postale da c.15 tipo Imperiale Eritrea.



Cp. c.15 Soprastampa **Eritrea**
Soprastampa **Franchigia** Emissione del 3\1\1941

P.M. 1002 del 13\1\1941
ufficio postale assegnato al **Comando Scacchiere Nord**, con sede ad Asmara



Cp. c.15 A.O.I.
Soprastampa
Franchigia

P.M. 1034
del 31\1\1941

Assegnato al
Comando
Scacchiere Sud
con sede a Gimma



Cp. c.15 A.O.I.
Soprastampa
Franchigia
+ £ 1 A.O.I.

P.M. 45 A.O.I.
del 28\1\1941

Assegnato al
Comando Scacchiere
Nord
con sede a Gondar



Cp. c.15 A.O.I. Soprastampa **Franchigia**
 + c.5 x 2 **Soggetti vari** + c.75 x 2 **Soggetti vari**
 Tariffa raccomandata aperta per posta aerea

P.M. 1034 del 27\9\1940 manoscritto Gimma

Cartoline e biglietti postali a metà.

Quello delle *cartoline* e dei *biglietti postali* usati dai militari Italiani, prigionieri degli Inglesi in Africa Orientale è *sicuramente un uso non ordinario, ma con una storia interessante*. Emessi come carte valori ordinari, vennero requisiti dalle truppe Britanniche, negli uffici postali Italiani. Ritagliati e soprastampati, furono distribuite ai militari Italiani prigionieri degli Inglesi, per inviare brevi notizie alle famiglie. Il loro uso si riscontra nei campi di prigionia in nord Africa, ebbero un uso limitatissimo nel 1941 e nell'autunno del 1942, dalla primavera del 1943 vennero distribuiti a tutti i campi di prigionia.

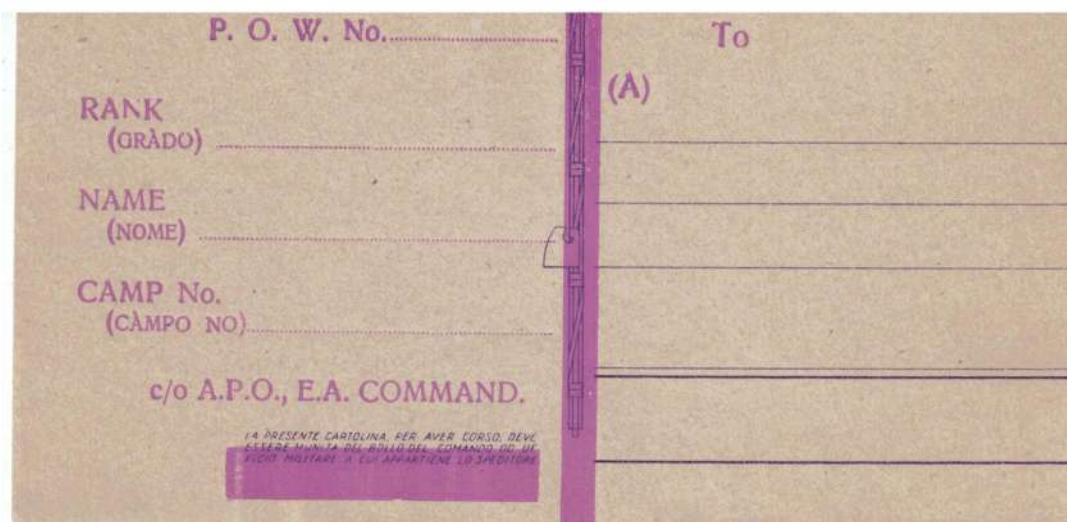

Cartoline nuove da c.15 A.O.I. per militari a tariffa ridotta, esistono numerose varianti delle soprastampe e dei colori utilizzati.

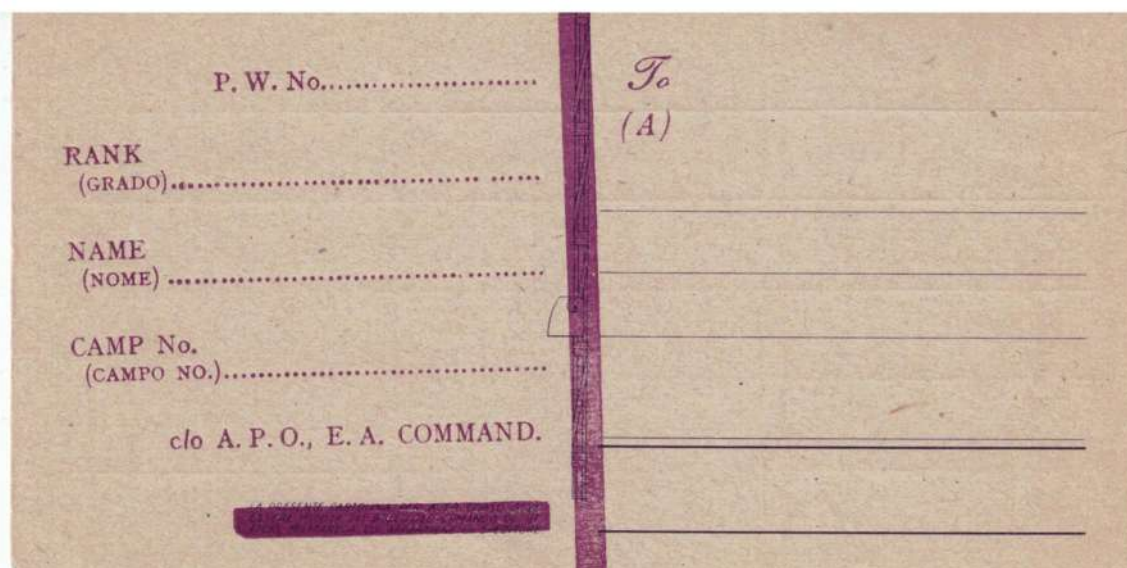

P.O.W. No. *303418*

RANK (GRADO) *Ser. Art.*

NAME (NOME) *Coli. Nello*

CAMP No. (CAMPO NO.) *351*

c/o A.P.O., E.A. COMMAND.

To P/W MIDDLE ERITREA
 (A) *W. G. M. 251*
 EAST P.O.W. 251
 24 AUG 1943
 E.A.C.

Car. Off. Rupele
Quostallo
Reppio Emilia Italia

Cp. c.15 **Imperiale**
 Sop. **Eritrea**

usata nell'agosto 1943
 dal campo di prigionia
351 di Nairobi Kenya

La cartolina recapitata
 dopo l'armistizio reca
 l'annullo rosso della
 censura Tedesca

P.O.W. No. *79.349*

RANK (GRADO) *Soldato*

NAME (NOME) *Orbarchesi Guido*

CAMP No. (CAMPO NO.) *360 Ser. D.*

c/o A.P.O., E.A. COMMAND.

P.O.W. 360 E.A.F.

(A) To P/W MIDDLE ERITREA
 EAST P.O.W. 100
 24 AUG 1943
 E.A.C.

Orbarchesi Riccardo
Collechiello - Collechio
PARMA
(Italia)

Cp. c.30
Imperiale
 Sop. **Eritrea**

usata nell'agosto 1943
 dal campo di prigionia
360 di Ndarugo
 Kenya

P.O.W. No.

RANK (GRADO) *1. Alcolata*

NAME (NOME) *Felice Bindaro*

CAMP No. (CAMPO NO.) *366-A-*

c/o A.P.O., E.A. COMMAND.

P.O.W. 360 E.A.F.

(A) To P/W MIDDLE SOMALIA ITALIANA
 EAST P.O.W. 280
 13 AUG 43
 E.A.C.

Al sig. Felice Giuseppe
Contrada Scathola
Tatti Messineo
Stabia

Cp. c.30 **Imperiale**
 Sop. **Somalia Italiana**

usata nel 1943 dal
 campo di prigionia **366**
 di Jinjia Uganda

P. W. No. 66158

RANK (GRADO) SOLDATO

NAME (NOME) REALI ULRICO

CAMP No. (CAMPO NO.) 353

P.O.W. 353 E.A.F.
c/o A.P.O., E.A. COMMAND.

To P/W M.P.O.W. EAST 257 4 APR 43 E.A.C.

(A) SIGNORA REALI RUBINA

VIA CAVOUR N° 40

FRASCATI

(ROMA)

Cp. c.15 A.O.I. Tariffa ridotta usata nel 1943 dal campo di prigionia 359 di Burguret Kenya

P.O.W. No. 307142

RANK (GRADO) CIVILE

NAME (NOME) BATTAGLIA ARTURO

CAMP No. (CAMPO NO.) 356/B

c/o A.P.O., E.A. COMMAND

(A) SIGNORA AMELIA FIORIO

VIA G. PETRONI N° 26

BOLOGNA

Italy (EMILIA)

Cp. non identificabile usata nel 1944 dal campo di prigionia 356 B di Eldoret Kenya

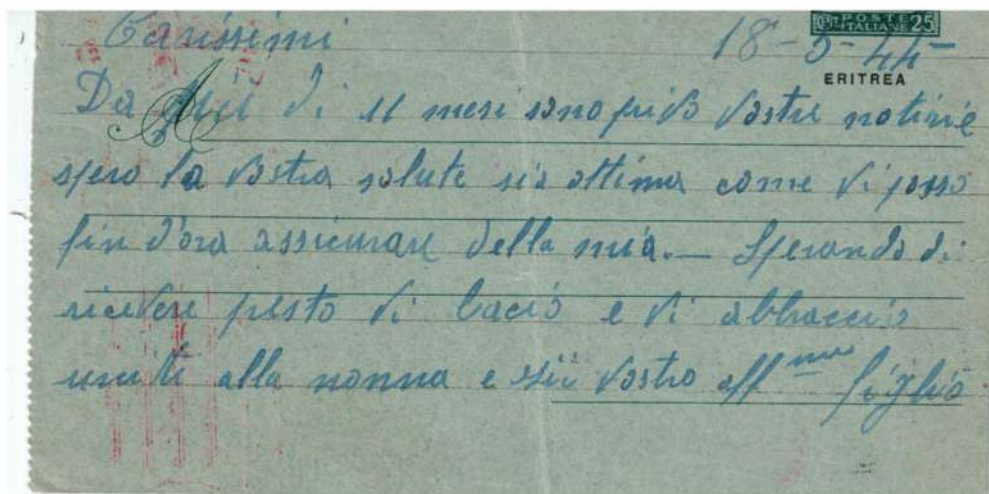

Bp. c.25 Imperiale
 Sop. Eritrea
 usato nel 1944 dal campo di prigionia 359 di Burguret Kenya

Si nota il bollo di censura Tedesca

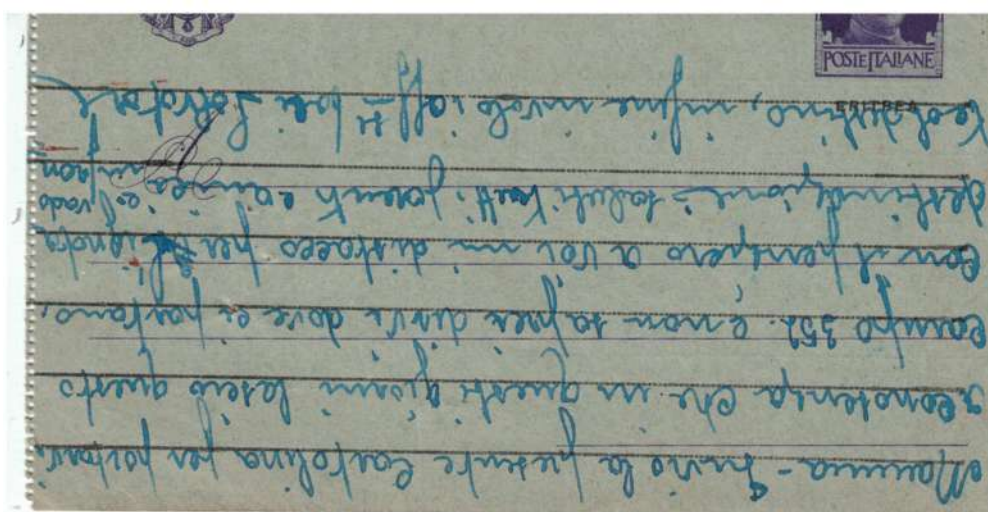

Bp. c.50 Imperiale
 Sop. Eritrea
 usato nel 1941 dal campo di prigionia 352 di Naiwasha Kenya

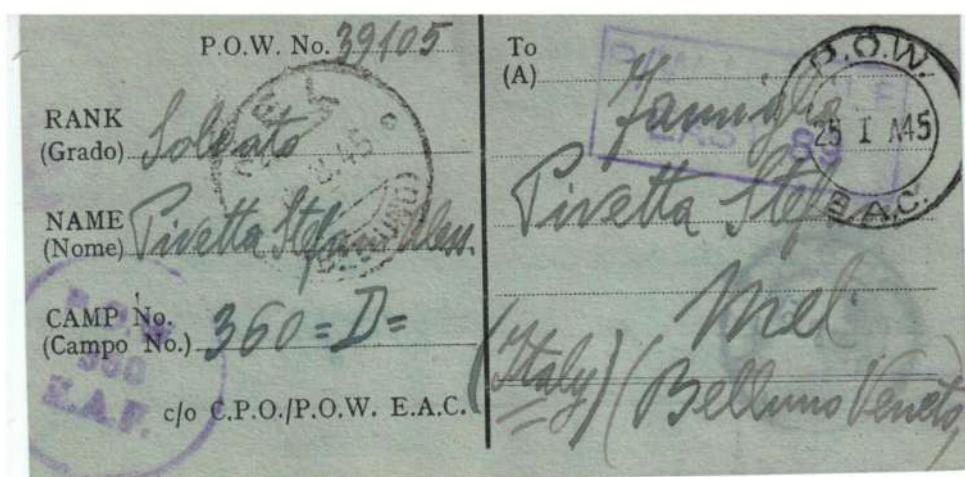

Bp. Imperiale
 parte posteriore non identificabile
 usato nel 1945 dal campo di prigionia 360 di Ndarugu Kenya

Libia.

Le operazioni militari in *Africa Settentrionale* dall'inizio del II° conflitto mondiale, furono un susseguirsi di celeri avanzate e di precipitose e tragiche ritirate. Iniziando dall'offensiva Italiana in Egitto, fino all'occupazione delle forze Britanniche del **settembre 42** di varie città libiche, l'evacuazione della Tripolitania venne completata il **3 febbraio 43**, con il trasferimento delle truppe e dei servizi superstiti in **Tunisia**. Il **4 febbraio** venne sciolto il **Comando Superiore FF.AA. in Libia**.



Cp. c.30 **Imperiale** Soprastampa **Libia** Emissione del 1\1934
 + c.25 **Pittorica** + £ 1,25 **Italia Turruta e Coronata** Tariffa aereo espresso
P.M. 58 del 4\7\1941 Assegnato alla **25^ Divisione Motorizzata Bologna**
 ufficio postale dislocato a Barce



Cp. c.15 Imperiale
+ c.5 + c.10
Imperiale
+ c.50 Pittorica
Tariffa per posta aerea

P.M. 262
del 9\10\1940
Assegnato alla
62^ Divisione
di Fanteria
Marmarica

Ufficio postale
dislocato a
Bir Uaar



Cp. c.15 Imperiale
+ c.15 Pittorica
+ c.50 Imperiale
Tariffa per posta aerea

P.M. 3
del 11\10\1941
Assegnato
Intendenza Superiore
A.S.

Ufficio postale
dislocato a
Tobruk



Cp.r.p. c.30
Imperiale
 Risposta
 + c.50 **Pegaso**
 Tariffa per posta aerea

P.M. 210
 del 13\12\1942

Assegnato al
Comando
10[^] Armata

ufficio postale
 dislocato al
 Villaggio Garibaldi

Cp.r.p. c.75
Opere del Regime
 Risposta
Caserna Mussolini
 + c.5 **Pittorica**

P.M. 85
 del 21\8\1941

Assegnato alla base
 di **Bengasi**



Durante la guerra la corrispondenza spedita dagli uffici postali militari diretta all'estero, era consentita solo verso le nazioni alleate o neutrali, vietata verso paesi nemici. Dal maggio 1942 entrò in vigore la norma dell'accertamento dell'identità del mittente, da parte del Comando di reparto, con l'apposizione di un proprio bollo di reparto sulla corrispondenza.



Cp c.30
Imperiale
 Soprastampa **Libia**

+ c.50 x 4 **Imperiale**
 + c.50 **Pegaso**

Diretta in Svizzera
 paese neutrale
 Tariffa aerea maggiore
 di c.25

P.M. 220
 del 25\7\1941

Cp.r.p. c.30
Imperiale
 Soprastampa **Libia**

+ c.20 x **Pittorica**
 + £1 x 2 **Pittorica**

P.M. 220
 del 17\8\1941

Assegnato al
XX Corpo d'Armata
 in quelle date dislocata
 a Tripoli



Biglietto postale.

Uso non comune del biglietto postale formato piccolo durante il II° Conflitto Mondiale

B.p. c.50 **Imperiale**
Soprastampa **Libia**
Emissione del 1935

P.M. 54 del 18\10\1940

Assegnato alla
17^ Divisione di Fanteria
Pavia
ufficio postale dislocato a
Sorman



B.p. c.50 **Imperiale** Soprastampa **Libia**
+ c.50 **Pegaso**

P.M. 34 del 2\12\1940

Assegnato all'**Intendenza Superiore A.S.** Ufficio postale dislocato a Tobruk
Tariffa per posta aerea



B.p. c.50 **Imperiale** Soprastampa **Libia** Emissione del 1937 varietà da mm 8,5
 + c.50 **Pittorica** Tariffa per posta aerea
P.M. XI °Ufficio Postale di Concentramento del 27\12\1941
 ufficio postale dislocato a Sciara Sciat



B.p. c.50 **Imperiale**
 Soprastampa **Libia**
 + c.50 **Pittorica**
P.M. XII °Ufficio Postale
di Concentramento
 del 6\9\1940
 Manoscritto Bengasi
 Tariffa per posta aerea

Occupazioni militari.

Regno d'Albania.

L'Albania nel **1931** divenne un protettorato italiano, nel **1933** vennero adottate le stesse tariffe postali del Regno. Nel **Marzo 1939** la mancata accettazione albanese di una politica più favorevole all'Italia provocò l'occupazione militare, avvenuta senza resistenza. Il **12 aprile** un'assemblea costituente dichiarò decaduto **Re Zog** ed offrì la corona a **Vittorio Emanuele III**, incoronato il **16 aprile 1939**.

Dopo l'occupazione italiana, le carte valori albanesi vennero poste fuori corso nel mese di **aprile 1939** e sostituite con nuovi valori postali con valore monetario in franchi albanesi **Quindarka**.



Cp. Q.5 **Vittorio Emanuele III Re d' Albania** Emissione del 22\12\1939
+ c.10 x 2 **Imperiale**

Tariffa da q.10 con i francobolli Italiani usati per integrare la tariffa.

Cartolina da tassare, in quanto a partire dal 6\6\1942 i valori Italiani non erano più tollerati F.O. n°68.

P.M. 22 del 29\5\1943 Assegnato al **Comando Superiore FF.AA. Albania**
ufficio postale dislocato a Tirana

Cp. Q.5 Turistica
Emissione del 3\1940
+ c.20 Imperiale
+ c.50 Pegaso
Usati per integrare
la tariffa di posta
aerea

P.M.2 del 13\3\1941

Assegnato alla
**33[^] Divisione
Acqui**
in quella data dislocata sulla
frontiera
Greco - Albanese



Cp. Q.5 Turistica
+ c.50 Pegaso

P.M. 202
del 17\4\1941

Assegnato alla
**3[^] Divisione
Alpina Julia**
ufficio postale
dislocato a Sinanaja
in Albania

La cartolina reca il
segno T di tassa poi
cancellata, le norme in
vigore vennero
talvolta tollerate.

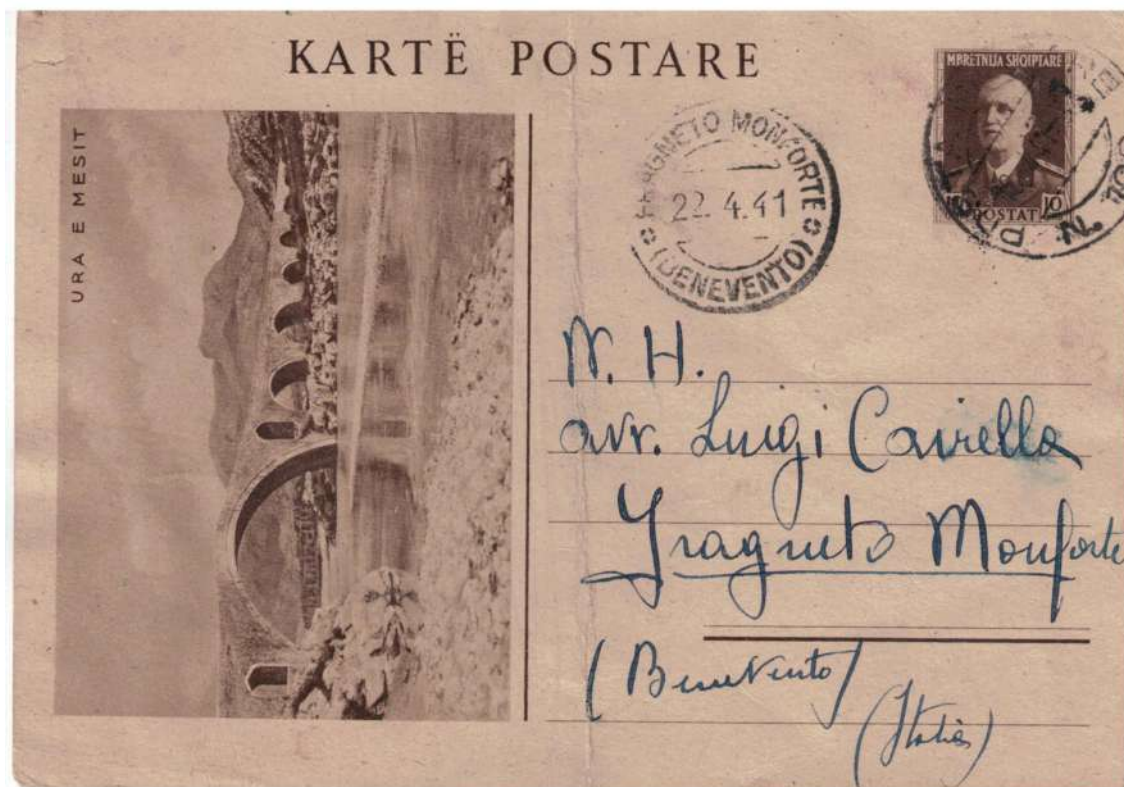

Cp. Q.10 **Turistica**
 Tariffa cartolina per
 posta ordinaria

P.M. 106
 del 18\4\1941

Assegnato al **Comando**
9^a Armata
 ufficio postale dislocato
 a Elbassan

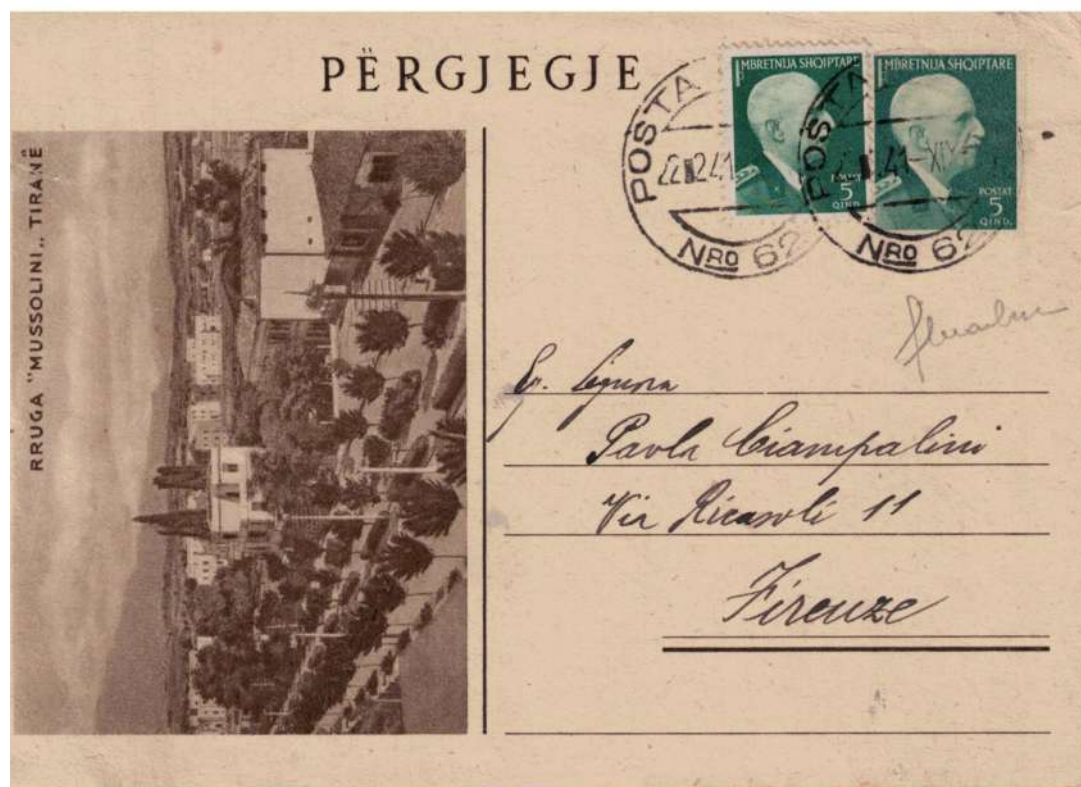

Cp. r.p. Q.5 **Turistica**
 Risposta
 + Q.5 **Effigie**
 Tariffa cartolina per posta
 ordinaria

P.M. 62
 del 22\2\1941

Assegnato alla
6^a Divisione Cuneo
 ufficio postale dislocato
 a Dherma in Albania

La cartolina in elenco nei cataloghi di interi postali non aveva ancora avuto un riscontro oggettivo.



Cp. r.p. Q.10 Turistica
 Domanda
 + c.50 Posta aerea

Ufficio P.M. 99 Bis
 del 31\7\1941

Assegnato alla
 6[^] Divisione Cuneo

ufficio postale
 dislocato a Dherma in
 Albania

Cp.c.15 Imperiale
 + 2 Qind

Ufficio P.M. 202
 del 2\6\1939

Ufficio assegnato alla
 3[^] Divisione Alpina
 Julia
 manoscritto Scutari

La cartolina venne
 utilizzata durante la
 Campagna d' Albania,
 prima dell'entrata
 Italiana in guerra, venne
 tassata in partenza con il
 bollo T.S. Il francobollo
 Albanese risulta privo di
 annullo, perché non
 ritenuto valido.





Busta Postale Q.25 Vittorio Emanuele III Re d'Albania
Emissione del 22\12\1939 Tariffa per posta aerea

P.M. 60 del 24\3\1941
Assegnata al **Presidio Militare** di Scutari

Egeo.

Le isole dell'Egeo, occupate nel 1912 durante il conflitto Italo-Turco, erano presidiate prima del II° conflitto mondiale dalla *Divisione Regina*. Dal 1922 le isole vennero messe alle dipendenze della direzione postale provinciale di Lecce, furono usate carte e valori Italiani, a cui si aggiunsero dal 1929 anche apposite emissioni. L'attività della posta militare riprese all'entrata dell'Italia in guerra.



Cp. c.30 **Croce di Malta** Emissione del 29\3\1936
Vignetta Rodi

+ c.50 + £ 1 **Posta aerea** soprastampati **P.M.** Tariffa aereo espresso

P.M. 550 del 7\8\1943 Assegnato al **Comando Superiore FF.AA.** dell'Egeo
 ufficio postale dislocato a Rodi



Cp. c.30
Croce di Malta
 Vignetta Coo
 Tariffa posta
 ordinaria

P.M. 121 Sez. A
 del 10\5\1942

Assegnato alla
51[^] Divisione di
Fanteria Siena
 dislocata a Creta



Cp. c.30
Croce di Malta
 Vignetta Lero
 Tariffa posta
 ordinaria

Inviata da Lero
 il 26\10\1942

Diretta a ufficiale di Marina, erroneamente inviata alla **P.M 124** dislocata a Verona. La cartolina venne rispedita al Ministero della Marina di Roma. Sono presenti sulla stessa vari timbri che ne attestano i passaggi.

Cp c.30 Imperiale

Annullo militare
Muto di Rodi
del 29/7/1941

Cartolina spedita da
militare della
P.M. 550

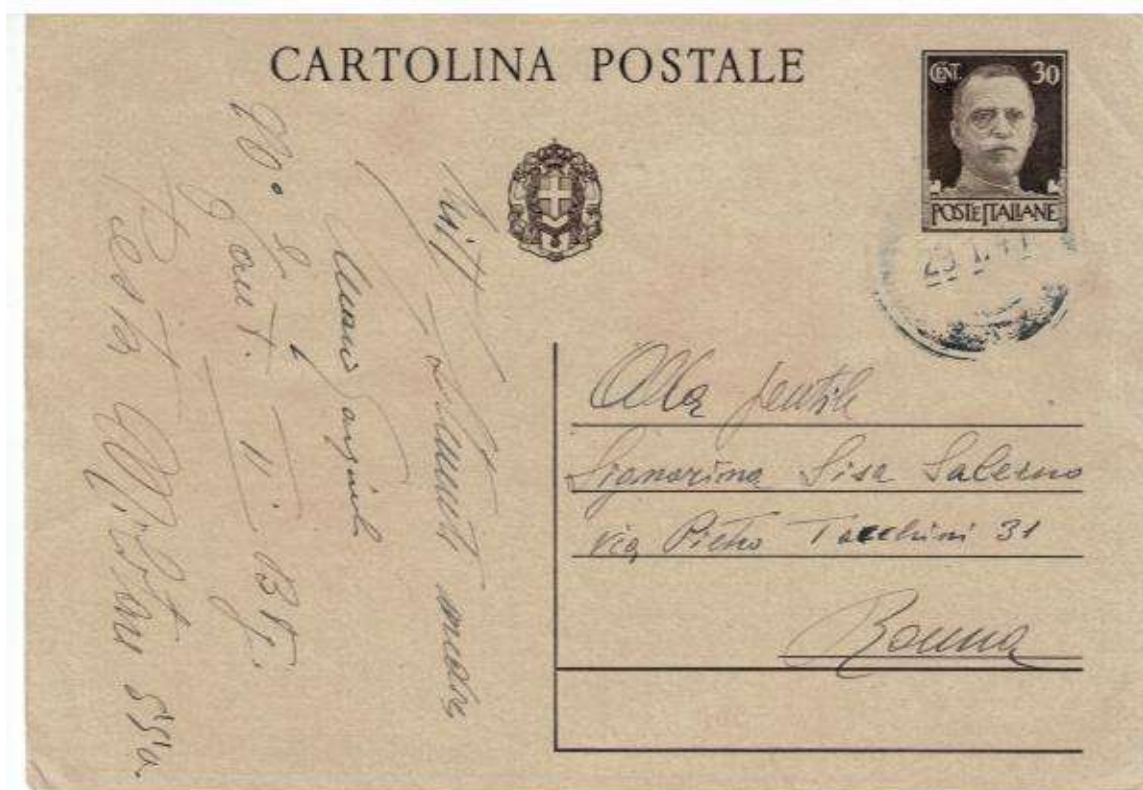

Cp c.30 Imperiale
+ c.25 x 2
Pittorica Rodi

Posta aerea
del 16/3/1942

Cartolina spedita
tramite la posta
civile. Manoscritto
Aeroporto 802
di Lero,
che utilizzava la
P.M. 3450

Occupazione Tedesca.

L'11 settembre le ingenti forze *Tedesche* dislocate a *Rodi*, soprattutto negli aeroporti messi a loro disposizione, costrinsero alla *resa la guarnigione Italiana*. In altre isole la resistenza dei militari Italiani ritardò l'occupazione fino a dicembre. Tuttavia l'amministrazione civile restò alle autorità Italiane, avendo aderito alla *Repubblica Sociale*.

Il servizio postale riprese nel novembre 1943, con notevoli difficoltà nei collegamenti.

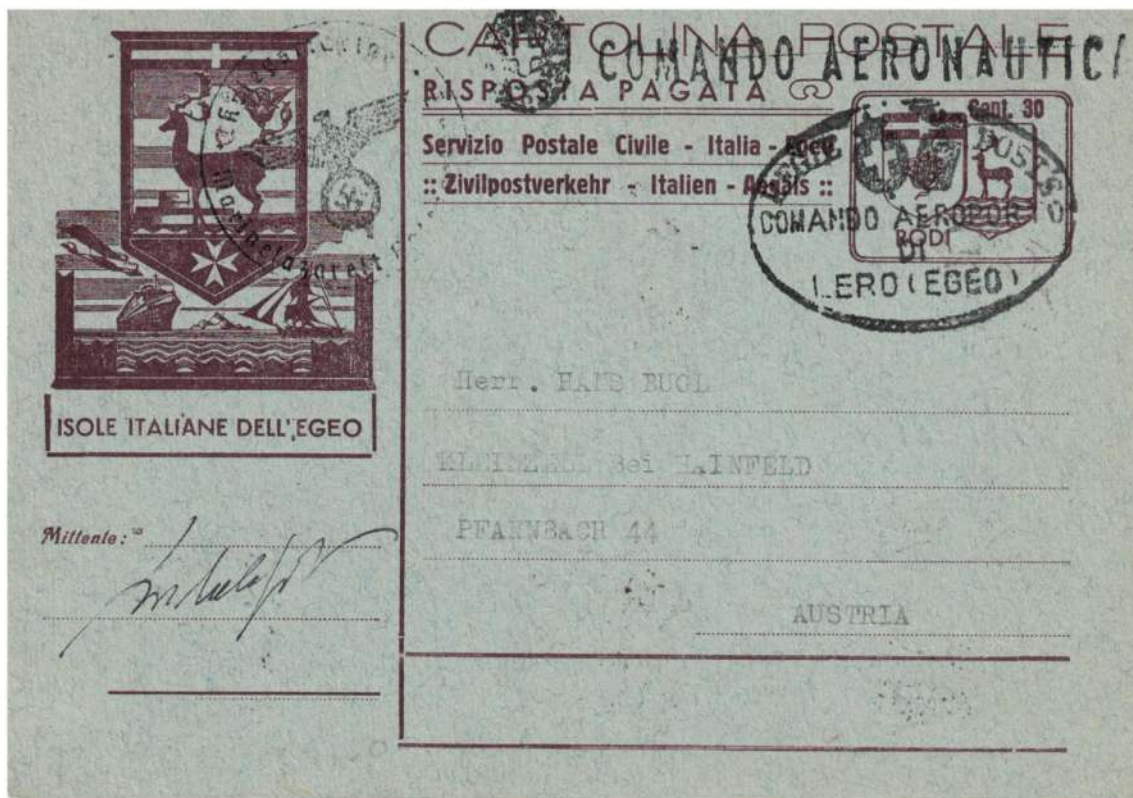

Cp.rp c.30 + c.30 **Stemmi di Rodi** Emissione del 2\11\1943

Annullo del Comando Aeronautica **Comando Aeroporto di Lero** del 28\12\1943
cartolina diretta in Austria.

Queste cartoline venivano distribuite mensilmente agli abitanti che ne facevano richiesta, furono le sole utilizzate per il servizio civile con l'Italia, limitatamente alla Repubblica Sociale.

Isole Jonie.

Le isole di *Corfù, Paxo, Leuca, Cefalonia, Itaca, e Zante* furono occupate dalle truppe Italiane tra il **28 aprile e il 1° maggio 1941**, al termine del conflitto Italo – Greco. L'intenzione dell'Italia era quella di annettere queste isole alla fine del conflitto. Questo è rilevabile sia dalle carte valori preparate a Roma, sia dall'introduzione delle tariffe interne Italiane, valide per le isole Jonie e per la Grecia. A seguito degli eventi del settembre 43, tornarono alla Grecia allora sotto il controllo Tedesco.



Cp. 2 dr. **Occupazione Militare Italiana** Emissione di **Cefalonia** del 21\5\1941

P.M. 2 del 12\8\1941

Assegnato alla **33^ Divisione Acqui**

Ufficio postale dislocato a Corfù, dove servì i reparti dislocati a S. Maura, Cefalonia, Itaca e Zante.

Cp. c.30 Imperiale
Soprastampa
Isole Jonie
Emissione
del 1\9\1941
Cartolina in tariffa
ordinaria

P.M. 82 del 7\3\1942

Assegnato alla
**29^ Divisione di
Fanteria Piemonte**

ufficio postale
dislocato a
Patrasso in Grecia

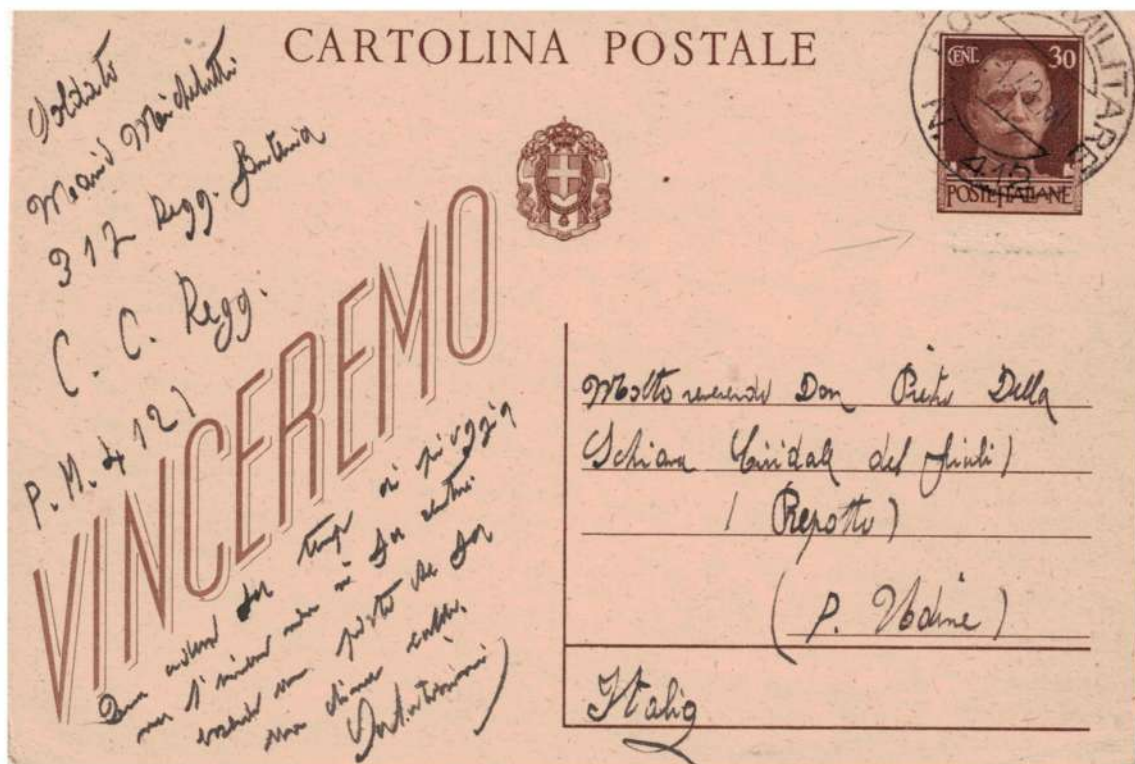
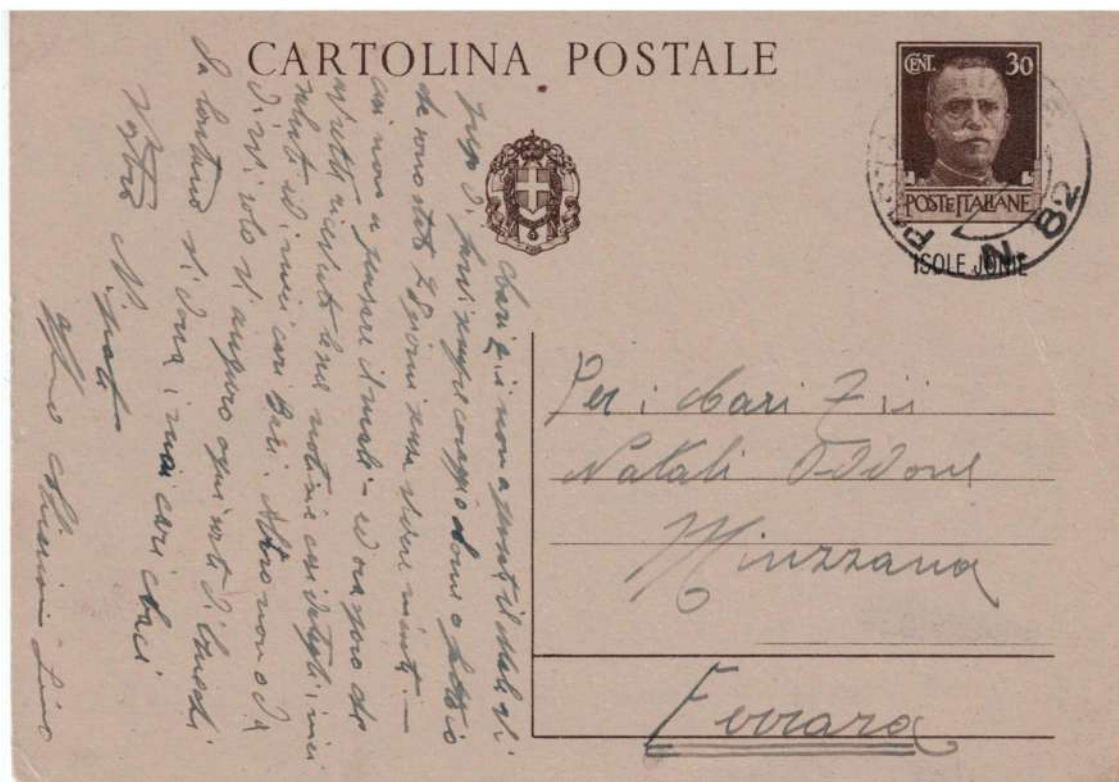

Cp. c.30 Vinceremo
Soprastampa
Isole Jonie Abrasa
Emissione
del 10\1942

P.M. 412
del 4\1\1943

Assegnato al
**Comando Divisione
Acqui**

ufficio postale
dislocato
a Cefalonia

Affrancature miste Regno – Occupazioni



Cp. c.15 Imperiale
+ c.5 + c.10
Imperiale
Soprastampati
Isole Jonie
Tariffa per posta
ordinaria

P.M. 29 del 24/3/1942

Bp. c.25 Imperiale
+ c.50 Pegaso
+ c.5 x 3 + c.10
Imperiale
Soprastampati
Isole Jonie
Tariffa per posta aerea

P.M. 29
del 9/4/1942
Assegnato alla
59^ Divisione di Fanteria
Cagliari
ufficio postale dislocato a
Tripolis in Grecia



Lubiana.

Il 3 maggio la zona di Lubiana fu annessa all'Italia come 93^a provincia. I poteri di governo vennero esercitati da un **Alto Commissario**. La Lira aveva corso legale nelle zone di occupazione, il cambio fu fissato in £ 30 ogni 100 Dinari. Le autorità provvidero a far soprastampare i valori postali locali con testi in Italiano. Messi fuori corso il 27 giugno 1941 e sostituiti con valori Italiani.



Cp. D.1

Soprastampa **Co. Ci.**
Emissione del 26/4/1941
Soprastampa a mano

P.M. 81 del 1/7/1941

Assegnato alla
**21^a Divisione di Fanteria
Granatieri di Sardegna**

ufficio postale dislocato a
Lubiana
Alla data della spedizione la
cartolina era fuori corso e da
tassare



Cp. D.1 Soprastampa
**R. Commissariato Civile
Territori Sloveni Occupati
Lubiana**

Emissione del 7/5/1941
Soprastampa sul francobollo

P.M. 59 del 7/6/1941

Assegnato alla
**14^a Divisione di
Fanteria Isonzo**

ufficio postale dislocato a
Novo Mesto Slovenia

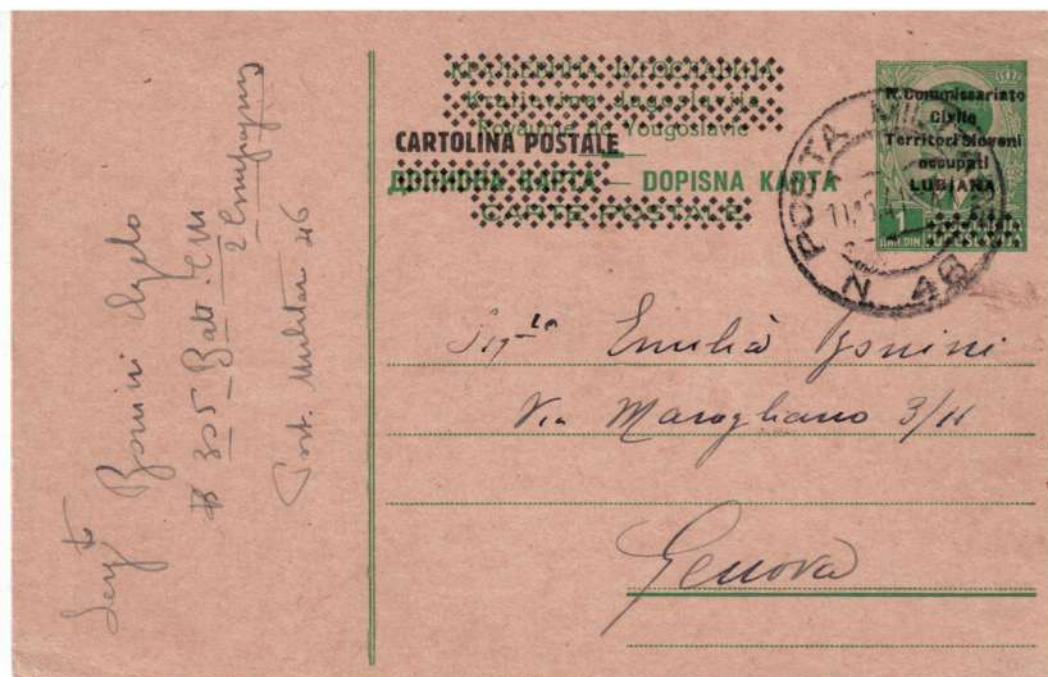

Cp. D.1 R. Commissariato Civile Territori Sloveni Occupati Lubiana

Emissione del 7/5/1941 Soprastampa a Rombi

P.M. 46 del 11/5/1941 Assegnato al XI Corpo d'Armata ufficio postale dislocato a Lubiana



Cp. D.1 R. Commissariato Civile Territori Sloveni Occupati Lubiana

Soprastampa stretta con tappeto di puntini tondi

P.M. 59 del 9/6/1941 Assegnato alla 14^a Divisione di Fanteria Isonzo

ufficio postale dislocato a Novo Mesto Slovenia

Montenegro.

Quando nell'*aprile 1941* le truppe Italiane occuparono la *Jugoslavia*. Il *Montenegro* venne affidato all'Italia, che vi istituì un *Governatorato*. Subito dopo aver soprastampato dei valori postali Jugoslavi, posti fuori corso il 12\6\1941, vennero introdotti valori postali Italiani con soprastampa apposita per il Montenegro, l'adeguamento alle tariffe postali italiane venne attuato nei primi mesi del 1942. Nel primo periodo dell'occupazione risultano spesso delle corrispondenze fuori tariffa.



Cp. D.1 Soprastampa **Montenegro** Emissione del 13\6\1941
+ c.50 **Pegaso** Tariffa per posta aerea

P.M. 99 del Natale 1941 Assegnato alla **19[^] Divisione di Fanteria Venezia**



Cp. c.30 Soprastampa
Cerna Gora
Emissione del 25\6\1941
In tariffa per
posta ordinaria

P.M. 14
del 24\6\1942
Assegnato al **Comando**
Truppe
in Montenegro

ufficio postale dislocato
a Podgorica

Cp. c.30 Soprastampa
Cerna Gora
+ c.50 Pegaso
Tariffa per posta aerea

P.M. 14
del 31\3\1943

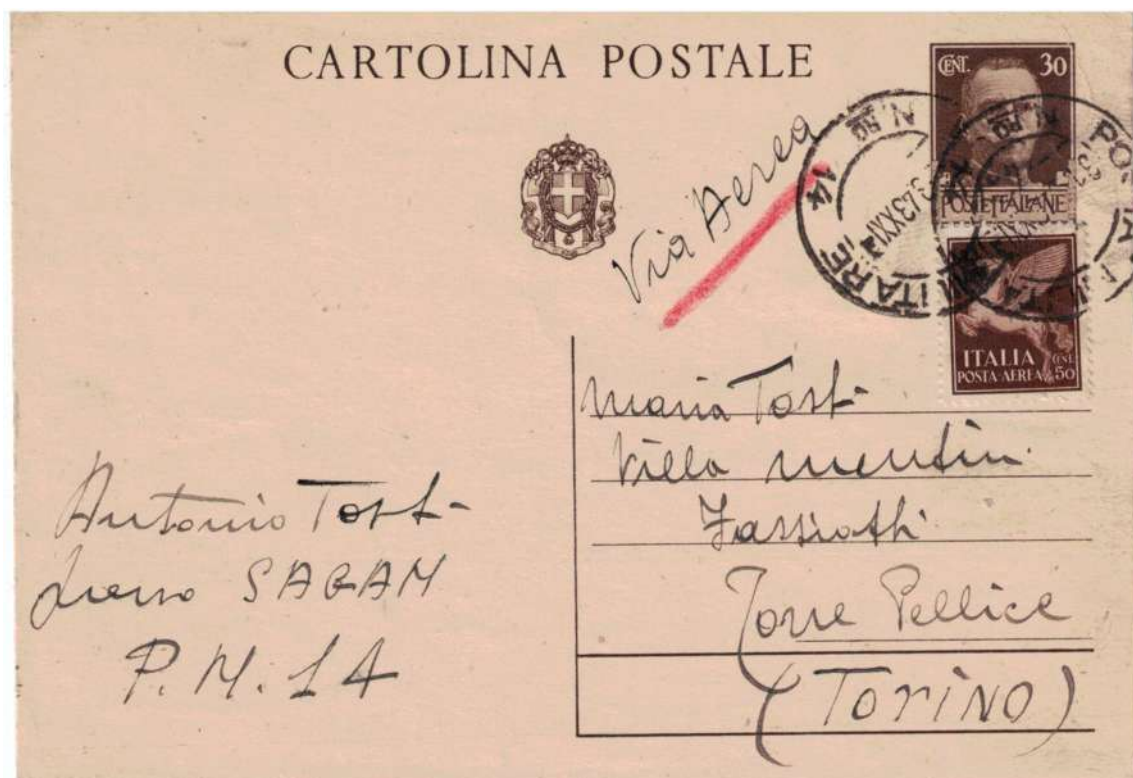

La posta militare dopo l'8 settembre 1943.

Dopo l'armistizio l'Italia restò divisa in due: al nord le truppe d'occupazione Tedesche e i militari rimasti fedeli al regime fascista della Repubblica Sociale Italiana, che si andava costituendo. Al sud fino alla linea del fronte, che era in continuo movimento, gli alleati e i militari del nuovo Esercito Italiano di Liberazione.

Gli interi postali utilizzati dopo 8 settembre 1943, oltre la serie *Imperiale, Propaganda di Guerra* e le *cartoline di posta aerea*, vi furono delle nuove emissioni, anche a causa di due aumenti tariffari. Alcune serie in corso vennero soprastampate e coperti i simboli del regime. I collegamenti postali da e per i reparti al fronte e in zona di operazioni, avvenivano per il tramite del *servizio postale militare alleato*.

Le tariffe postali dal'8\9\1943 al 31\12\1945

Tipo corrispondenza	1\7\1940	1\10\1944	1\4\1945
	30\9\1944	31\3\1945	10\11\1945
Cartolina postale diretta a militare	c. 15	c. 30	c. 60
Cartolina postale	c. 30	c. 60	£ 1,20
Biglietto postale diretto a militare	c. 25	c.50	£ 1
Biglietto postale	c.50	£ 1	£ 2



Bp. c.25 **Imperiale**
Tariffa in difetto di c.25 tassata
in arrivo per c.50 tasse asportate

P.M. 112
del 9 settembre 1943
Assegnato al
VII Corpo d'Armata dislocato
a Bastia in Corsica

Il biglietto è stato regolarmente
consegnato il 11\9\1943 timbro
in arrivo al retro



Cp. c.15 **Vinceremo**
 Bollo di censura
 Italiana **C.C.M.**

P.M. 167
 del 14/4/1945

Assegnato alla
231^ Divisione

ufficio postale
 dislocato a Firenze

La divisione operava
 con le forze Inglesi, in
 quella data, impegnata
 sul fronte della linea
 Gotica

Cartolina diretta a militare tariffa da c.60 inferiore di c.45

Cp.c15 **Vinceremo**
 + c.15 + c.20
Imperiale
 Tariffa da c.60
 inferiore di c.15

P.M. 79 del
 13/12/1944

Assegnato al **Gruppo
 di Combattimento
 Friuli**

ufficio postale
 dislocato a
 Radda in Chianti
 Siena



Cp. c.15 **Vinceremo**
 + c.15 x 3 **Turrita**
 Tariffa da c.60

P.M. 3400
 del 28\3\1945

Assegnato al
Comando P.M.
di Napoli



Cp. c.15 **Vinceremo**
 + c.15 **Turrita**
 + c.30 **Imperiale**
 + c.60 **Imperiale modificata**
 Tariffa da £.1,20

P.M. 104
 del 29\4\1945

Assegnato al
Gruppo di Combattimento Mantova
 ufficio postale a
 Radda in Chianti
 Siena



Cp c.30 Vinceremo
+ c.50 x 2 Imperiale
Soprastampa P.M.

P.M. 92
del 25/5/1945

Assegnato alla
Divisione Piceno

ufficio postale
dislocato a
Cesano di Roma



Cp c.30 Vinceremo
+ c.30 x 2 Imperiale
+ £ 2

Aereo espresso
Tariffa inferiore
di c.10
aereo espresso
raccomandato

P.M. 3600 del
26/9/1943

Assegnato al
Concentramento
P.M. di Cagliari

La cartolina spedita da
Usfluss il
9/9/1943, diretta a
Rimini venne rispedita

al mittente e annullata in transito dalla P.M. 3600 il 26/9/1943, annullata in arrivo il 2/10/1943



Cp c.30 Vinceremo
+ c.15 Amgot

**Regia Marina
Augusta**
del 9/9/1944

In tariffa
uso nel distretto

Cp c.30 Vinceremo
+ c.30 Amgot

P.M. 30
del 23/7/1944

Assegnato alla
**30^ Divisione di
Fanteria Sabauda**

ufficio postale
dislocato a
Enna



Corrispondenza militare tassata

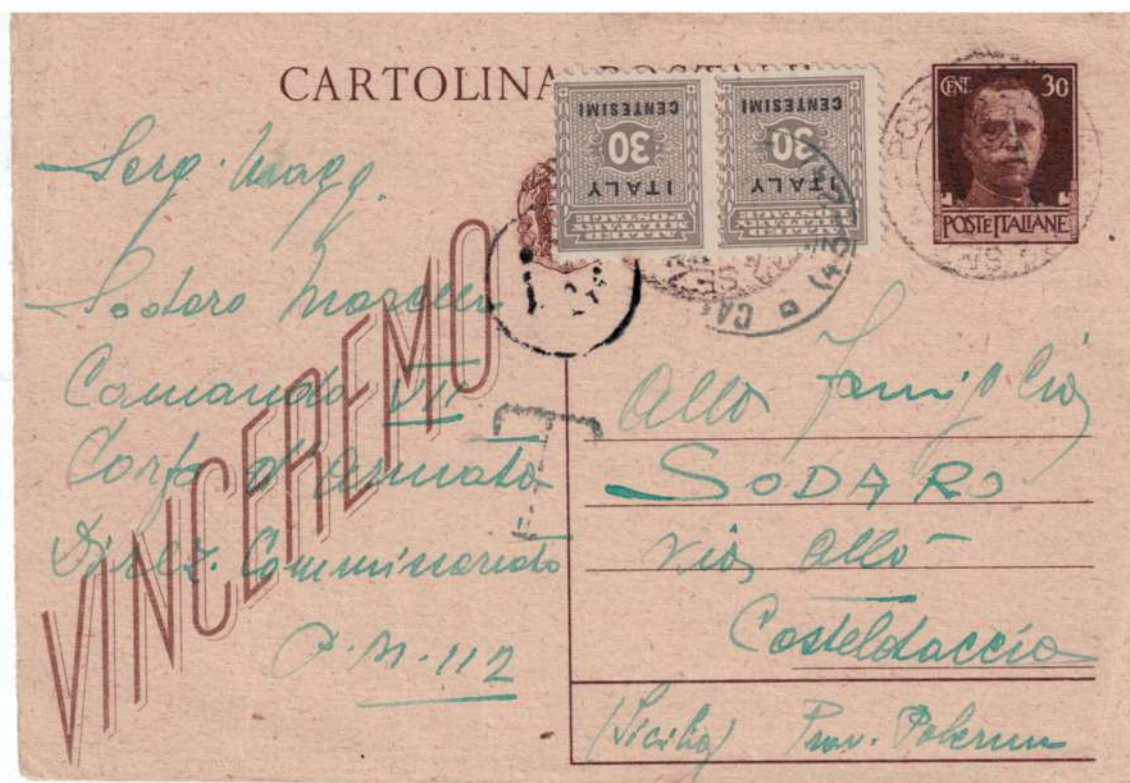

Cp c.30 Vinceremo

Tassata in arrivo per il doppio della tassa mancante con c.30 x 2 **Amgot**

P.M. 112 Sez. A raro bollo con la scritta **Sez. A** capovolta
manoscritto 27\11\1943

Assegnato al **VII° Corpo d'Armata** ufficio postale dislocato a Ozieri.
La cartolina risulta viaggiata durante l'interruzione dei collegamenti postali con la Sicilia.

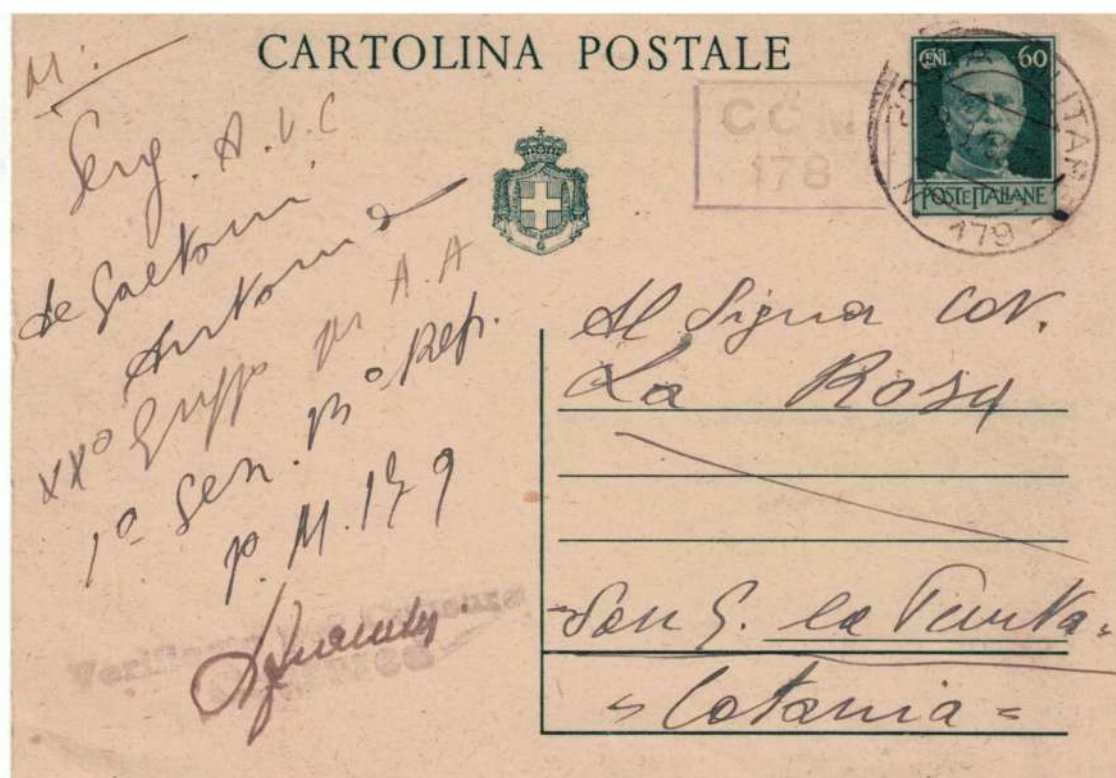

Cp. c.60 **Imperiale**
 senza fasci
 Emissione del
 4\11\1944
 Tariffa da c.60

P.M. 79
 del 26\3\1945

Assegnato alla
210^ Divisione

ufficio postale
 dislocato a
 Firenze
 Alla data dell'invio
 la divisione era
 schierata sul fronte
 Tosco - Emiliano



Cp. c.60 **Imperiale**
 + c.30 x 2 **Imperiale**
 modificata

P.M. 181
 del 15\5\1945

Assegnato al
Comando
Italiano 212

Ufficio postale
 dislocato a Napoli

Tariffa da £ 1,20



Cp. c.60 Imperiale
senza fasci
Tariffa da £ 1,20

P.M. 72
del 6\4\1945

Assegnato alla
Divisione Aosta

Ufficio postale
dislocato a Palermo

La cartolina venne
tassata in arrivo in
emergenza con 4
francobolli per pacchi
postali.

La nuova tariffa di £ 1,20 entrò in vigore il 1° aprile 1945.

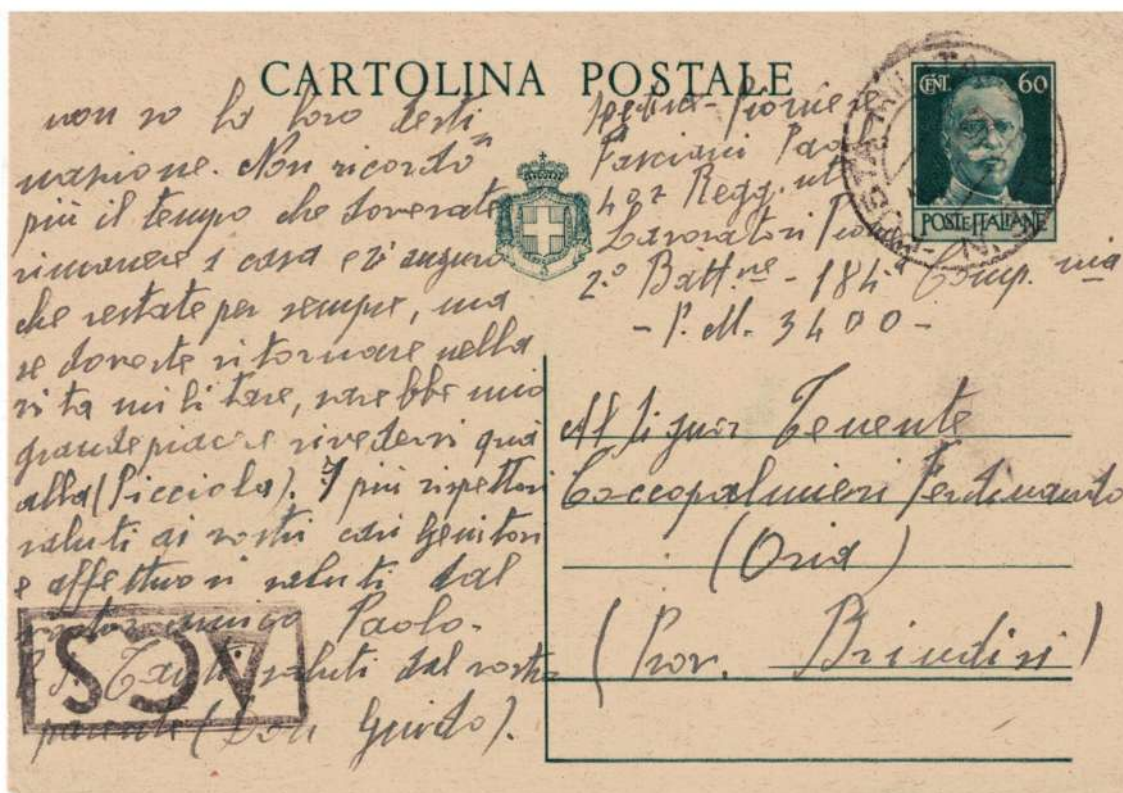

Cp. c.60 Imperiale
senza fasci
In tariffa da c.60
cartolina diretta
a militare.

P.M. 3400
del 13\4\1945

Assegnato al
Concentramento
P.M. Napoli

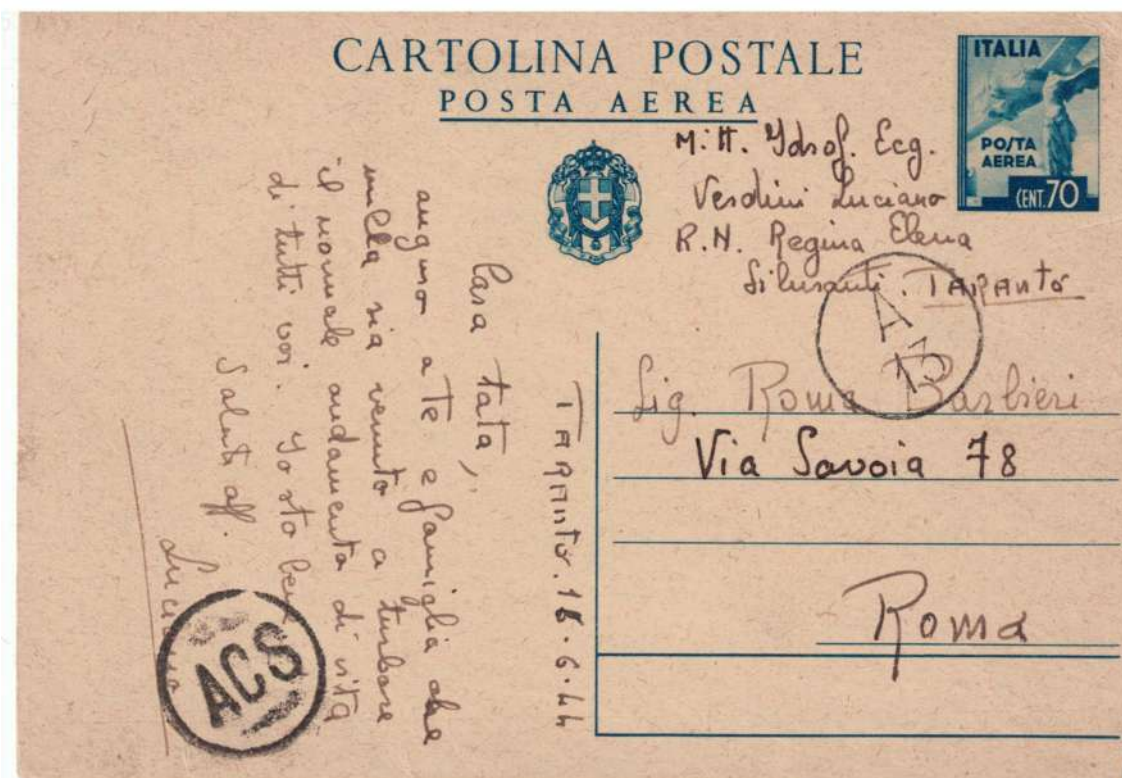

Cp. c.70 **Posta aerea**
 Tariffa da c.60 in eccesso di c.10

Cartolina inviata da Taranto il 16\6\1944 diretta a Roma, da marinaio imbarcato sul
Cacciasommersibili AS 121 Regina Elena
 con al comando il Tenente di vascello Domenico Bolla.

Annollata con il bollo di censura del Ministero della Marina di Roma, **A13** e della censura alleata ACS
 La particolarità di questo bollo è il numero **13** sormontato dalla lettera **A**, questo si riscontra
 nel 1944, solo in alcuni bolli. Al momento sono a conoscenza dei seguenti altri bolli, **A5-C19-C20**

Cp. c.70
Posta aerea
 Tariffa da c.60 in
 eccesso di c.10

P.M. 179
 del 5/2\1945

Assegnato alla
210^ Divisione

Ufficio postale
 dislocato a Firenze

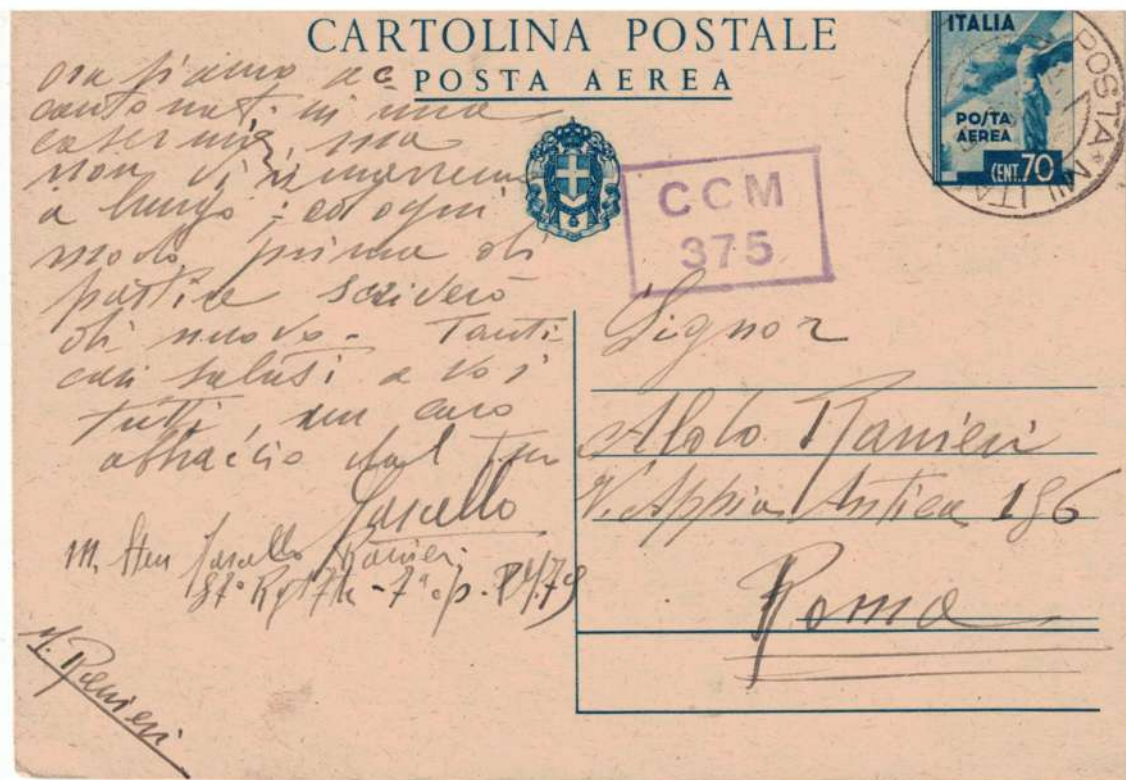

Cp. c.70
Posta aerea
 + c.50 **Imperiale**
 Sopr. P.M.
 Tariffa da £ 1,20 in
 eccesso di c.10

P.M. 30
 del 7/6\1945

Assegnato alla
**Divisione per
 la sicurezza
 interna**

Ufficio postale
 dislocato a
 Messina





Cp. c.60 su c. 15
Provvisorie
Emissione del
30/3/1945

Usata come supporto,
bollo di censura Inglese
Deputy Chief Field

P.M. 112 del 6/6/1945
Assegnato alla **230^**
Divisione dislocata in
Toscana

Cp. c.60 su c.15
Provvisori
+ c.60 **Imperiale**
senza fasci
Tariffa da £ 1,20

P.M. 92
del 1/5/1945

Assegnato alla
152^ Divisione di
Fanteria Piceno
ufficio postale
dislocato a
Ceccano di Roma



Cp £ 1.20 su c.15

Provvisorie

Emissione del 2\5\1945

Tariffa da £ 1,20

R. Esploratore

Riboty

del 15\6\1945

Varietà di soprastampa non catalogata

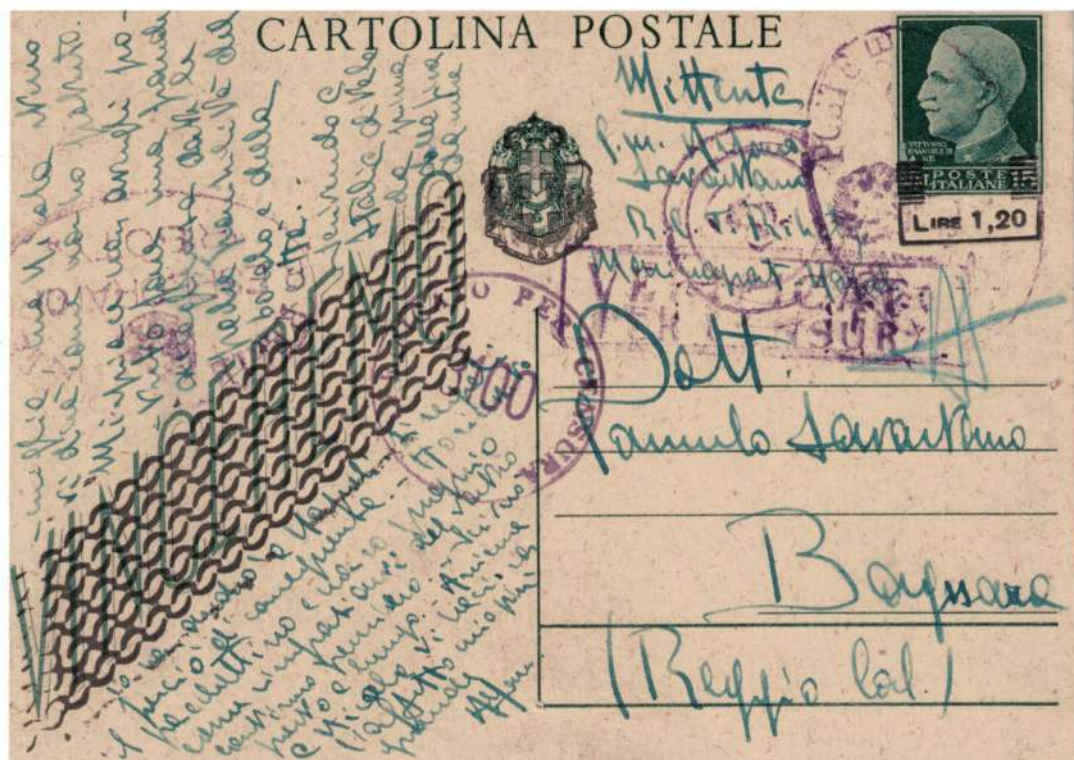

Cp. £ 1,20 su c.60 **Posta**

Aerea Provvisorie

Emissione del 27\6\1945

Tariffa da £ 1.20

P.M. 112

del 1\9\1945

Assegnato alla

230^ Divisione

ufficio postale dislocato
a Firenze



Cp. 30
Mazzini
 Emissione del
 11\7\1944

P.M. 104
 del 3\11\1945

Alle dipendenze della
5^a Armata U.S.A.
 ufficio postale
 dislocato a Varazze

Cartolina spedita con
 solo data e firma. In
 questa data la tariffa per
 questo servizio era di
 c.40, insufficiente
 quindi di soli c.10.

La cartolina fuori corso, probabilmente venne tollerata e trattata come semplice franchigia, che non necessitava di affrancatura.

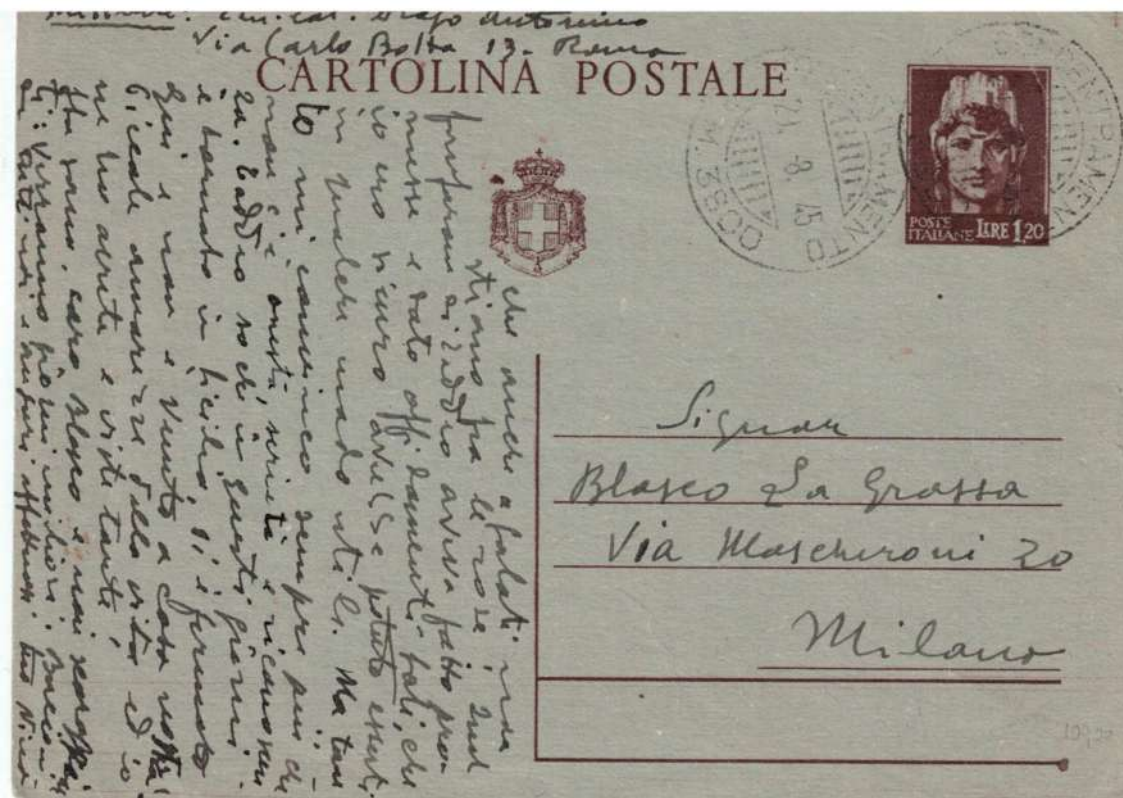

Cp. £ 1,20 **Turrita**
 Emissione del 8\6\1945
 Tariffa da £ 1,20

**P.M. Concentramento
 3800**
 del 24\8\1945

Assegnato al
**Concentramento
 P. M. di Roma**

Biglietti Postali



Bp. c.25 **Imperiale**
usato come supporto

P.M. 16 del 3\2\1945

Assegnato alla
228[^] Divisione
I.F.A. H.Q.
alle dipendenze
del' **8[^] Armata Inglese**
ufficio postale dislocato a
Cesena



Bp. c.25 **Imperiale**
+ c.75 + £1 **Posta Aerea**

U.M.C. Taranto
del 14\5\1945

Assegnato alla
bollo della Capitaneria
del porto di
Taranto

In tariffa da £ 2

Bp. c.50 Imperiale
usato come supporto

P.M. 181
del 19\11\1944

Assegnato alle
truppe ausiliarie del
Comando Italiano
212



Bp. c.50 Imperiale
+ c.50 Imperiale posta aerea
Tariffa da £ 1

P.M. 217 del 11\9\1943

Assegnato alla
205^ Divisione Costiera
ufficio postale dislocato a
Iglesias.

Il biglietto postale spedito durante l'interruzione postale con la Sicilia, 9\9\43 - 10\1\44, annullò della censura alleata. Tra l'ottobre e il novembre 43, vennero predisposti dei voli

aerei militari con Catania, anche se questi voli trasportavano solo corrispondenza ufficiale, singoli piloti trasportarono con continuità corrispondenza militare, così da permettere un contatto tra i militari e le loro famiglie, considerato indispensabile dal nuovo Governo Italiano. Probabilmente questa corrispondenza riuscì in questo modo ad essere recapitata .



Bp. c.50 **Imperiale**
+ £ 1 **Imperiale**
modificata
Tariffa da £ 1,50

P.M. 104
del 17\3\1945

Assegnato al
Gruppo di
Combattimento
Mantova

ufficio postale
dislocato a
S. Giorgio del Sannio



Bp. c.50 **Imperiale**
+ c.50 + £ 1 **Imperiale**
Sopr. P.M.

Tariffa da £ 2

P.M. 30
del 25\4\1945

Assegnato alla **Divisione**
per la sicurezza interna

ufficio postale dislocato a
Messina



Bp. c.50 **Imperiale** + c.25 x 2 **Posta Aerea** + £1 x 6 **Imperiale**
 Tariffa per Espresso
 U.M.C. Taranto del 19\4\1945



Bp. c.50 **Imperiale**
 + c.50 **Lupa Capitolina**
 + £ 1 x 2 **Imperiale**
 posta aerea
 Tariffa raccomandata
P.M. 167 del 14\5\1944
 Assegnato al
Comando Base di Brindisi

Interi Postali usati dai militari alleati.



Cp.r.p. c.75
Opere del Regime
 Risposta
Ingresso Ferrovia
Vaticana

Cartolina diretta negli
 U.S.A. inviata da
 militare servito dalla
A.P.O. 769
 del 29\8\1944
 dislocata a Taranto.

Bp. c.50 Imperiale

Biglietto postale diretto
 negli U.S.A. inviato da
 militare servito dalla
A.P.O. 251
 del 22\2\1944
 dislocata ad Anzio.

Bollo meccanico del
 Concentramento Postale
 Americano.
 Bollo di censura



Feldpost e Posta da Campo.

Feldpost.

I primi servizi postali utilizzati dai militari Italiani che continuarono a combattere al fianco dei tedeschi furono quelli della *Wermacht*. Si trovano uffici e numeri della *Feldpost* assegnati a reparti composti esclusivamente da soldati Italiani già dall'*ottobre 1943*.

Il testo della cartolina descrive fedelmente le difficili scelte dei nostri soldati in quel particolare momento. La cartolina reca vari interventi della censura per evitare di identificare il luogo dove era dislocato il militare.

Il 14 ottobre 1943/XIII°
 Carissimi Genitori, Sono sano e salvo e mi trovo ancora al fronte. Godo ottima salute come spero che così pure sia per voi tutti. Ciò che mi preoccupa è la posizione di Mario ma voglio sperare che anche lui, come me si trovi bene. Non posso scrivervi lettere e quindi data la brevità dello spazio non mi perdo a farvi la cronistoria di quanto mi è accaduto dal 9 settembre ad oggi. Solo vi dico che mi sono trovato di fronte a tre vie da seguire: quella dell'onore, che per un soldato è rappresentata dalle armi, quella umiliante del lavoro manuale e quella della vergogna e del disonore costituita dalla prigionia. La scelta mi è stata facile: me l'hanno indicata quattro anni di sacrifici e di sofferanze che non possono essere e non saranno vani. Ne quindi ripreso il fucile per dare il mio contributo al trionfo della causa Repubblicana e del Fascismo a cui ho già dato la mia totalitaria ed incondizionata adesione. Sono certo che voi tutti sarete idealmente in linea con me. Aspettatemi, poco, solo il tempo per vincere e poi ri-

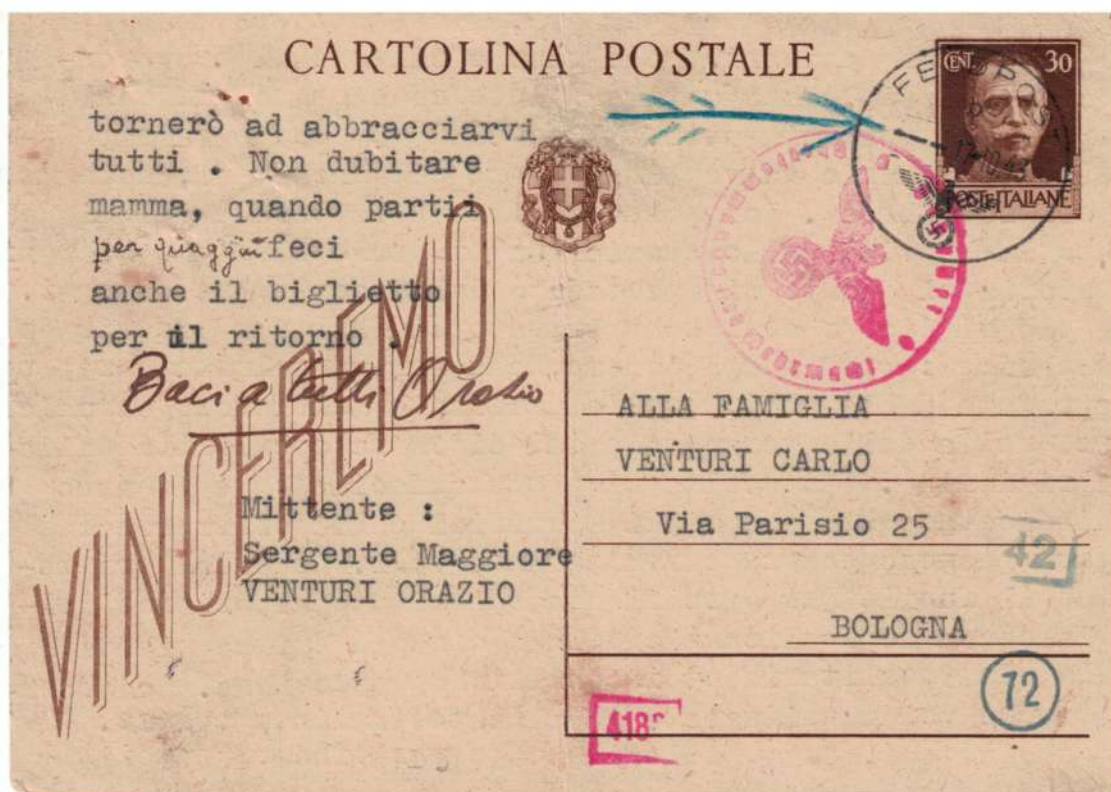

Cp. c.30 **Vinceremo** Tariffa da c.30

Feldpost del 17/10/1943

Cartolina inviata da un militare Italiano rimasto fedele all'esercito Tedesco dislocato in Jugoslavia.

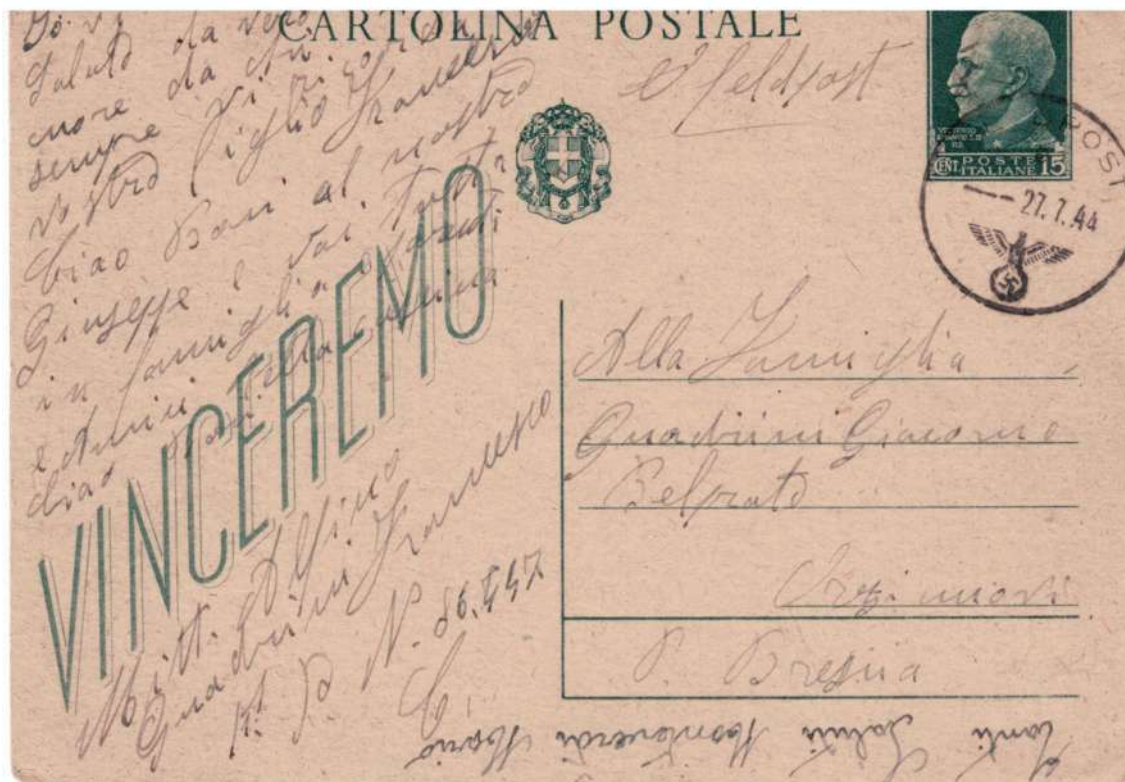

Cp. c.15 Vincereemo
Tariffa inferiore
di c.15

Feldpost 86447
del 27\7\1944

Assegnata al
54° Battaglione
Salmerie e Carreggio

costituito a Bergamo
e in quella data
dislocato
in Emilia

Cp. c.15 Vincereemo
+ c.15 Turrita

Feldpost 83918
del 30\5\1944

Assegnata al
Battaglione
Genio Costruzioni
Fortificazioni 131

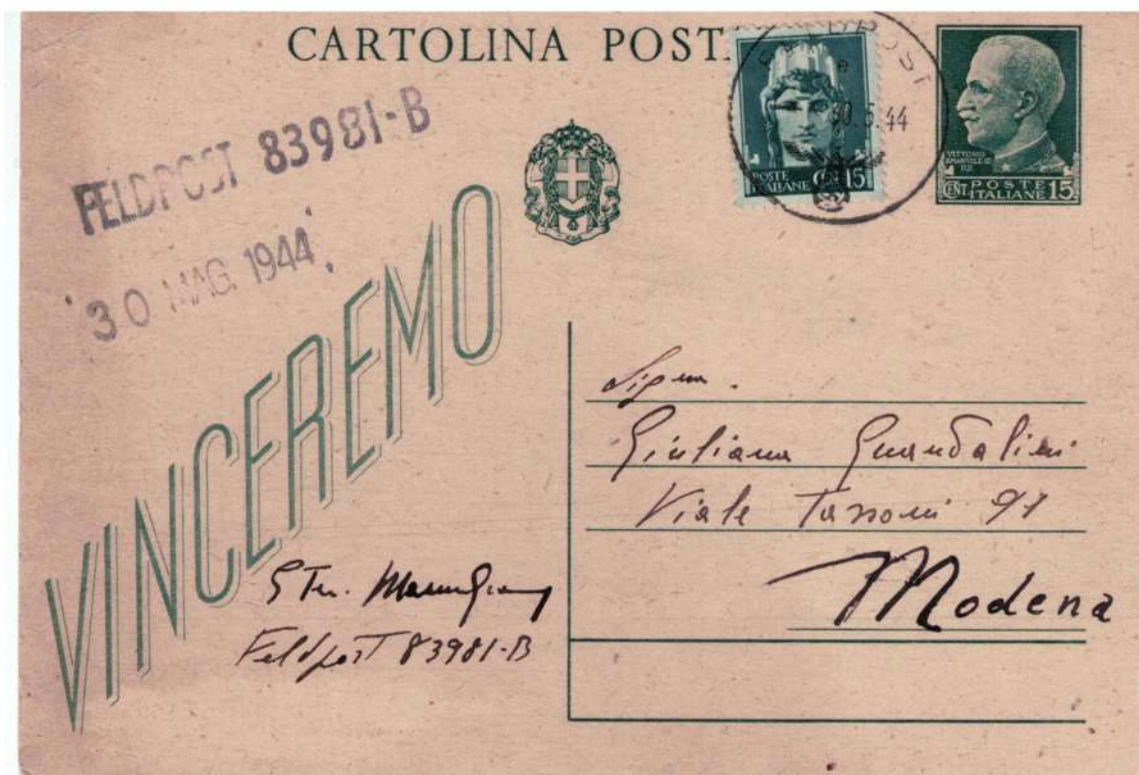

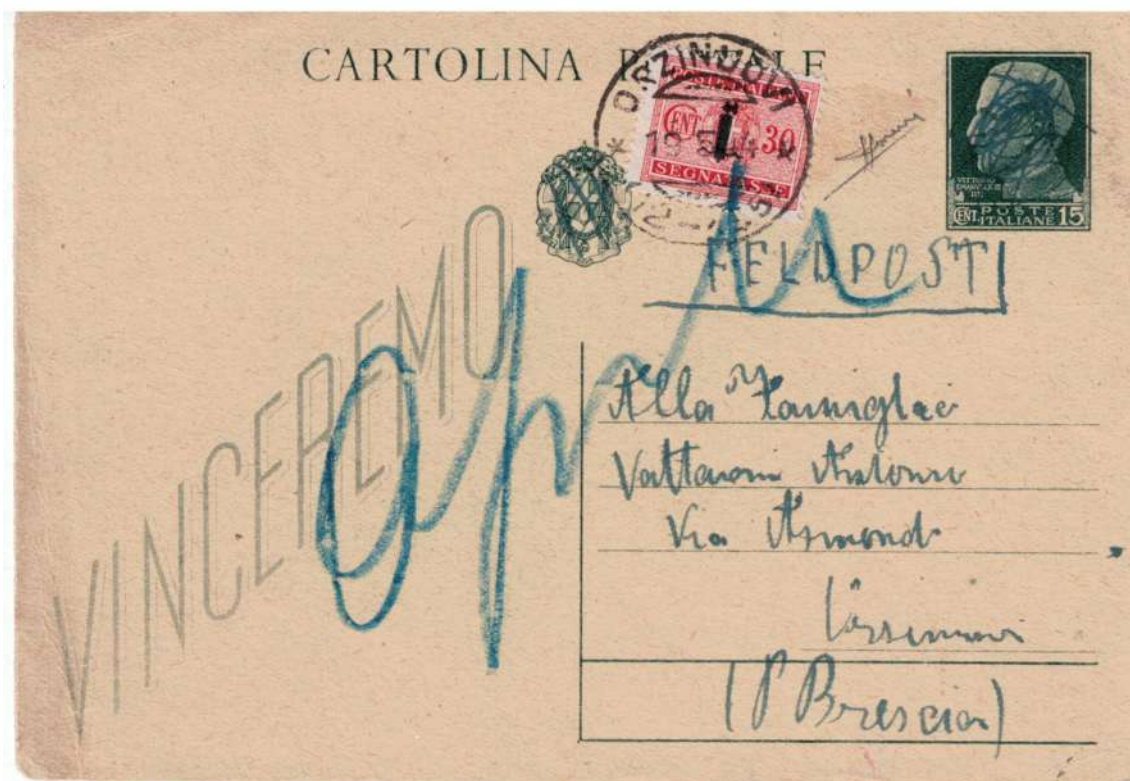

Cp. c.15 **Vinceremo**
Segnatasse c.30
R.S.I.

La cartolina fuori corso, ritenuta non valida, tassata con l'effigie del Re e lo stemma cancellati.

Feldpost manoscritta.

Cp c.15 **Vinceremo**
Sopr. in rosso
G.N.R.
Emissione
del 12\2\1944

Manoscritto **Feldpost**
34386
del 23\5\1944

Assegnata al
Battaglione
Genio Costruzioni
Fortificazioni 131

Cartolina spedita
tramite la posta civile.
La Feldpost in molte
occasioni, soprattutto
per la posta

proveniente da enti amministrativi, affidava la corrispondenza agli uffici postali civili, che utilizzavano il proprio bollo ordinario.





Cp c.30 **Vinceremo**
Sopr. in rosso
R.S.I.
Emissione de
29\2\1944

Feldpost 10759
del 13\3\1944

Spedita da soldato
Italiano operante
nella Wehrmacht
manoscritto
Monaco

Bollo in rosso della
censura Tedesca



Cp c.30 **Mazzini**
Emissione del 1\7\1944

Diretta a militare
dell'Esercito Nazionale
Repubblicano
in Germania

Feldpost 80009
Reparto
dell'Organizzazione
Todt ad Hanschke

Rispedita al mittente



Bp. c.25 **Imperiale**
+ c.25 **Imperiale**
In tariffa

Manoscritto
Feldpost 29243
del 11\1\1944

Assegnato al
108° Battaglione Pionieri
Costruttori

In quella data era dislocato sul fronte sud tra Nettuno e Anzio, manoscritto zona di operazioni ovest.



Bp. c.50 **Imperiale** In tariffa

Manoscritto **Feldpost 29243 C** del 16\1\1944

Assegnato al **108° Battaglione Genio Costruzioni e Fortificazioni Bruno Grillini**

In quella data dislocato sul fronte sud, manoscritto Pontecorvo

Sui biglietti sono presenti i segni della censura tedesca

La Posta da Campo.

L'*Esercito Nazionale Repubblicano* venne costituito il **27 ottobre 1943**, con militari dell'Esercito Regio dislocati al nord. A questo primo nucleo si aggiunsero i chiamati alla leva degli anni 1924, 1925, 1926, che formarono le **quattro Divisioni** che si stavano costituendo in Germania.

Le prime notizie sulla **Posta da Campo** si trovano sulla circolare **n°95 del 21/12/1943** della direzione provinciale di Forlì. Fra le varie norme venne confermata l'esenzione delle tasse postali, estesa anche ai sottufficiali e gli ufficiali.

Le carte valore recanti l'effigie del **Re** non soprastampate vennero poste fuori corso dal **15 agosto 1944**. La cartolina postale da **c.30 Mazzini** fu l'unica emessa nella R.S.I.

Dal 1° ottobre 1944 per la spedizione di biglietti postali la tariffa passò a £ 1, diretto a militari c.50 e le cartoline postali a c.50, dirette a militare c.25



Cp. c.15 **Vinceremo** Tassata in arrivo, tasse in parte asportate.

Posta da Campo 795 del 9/3/1944
Costituita presso il **13° C.M.P. di Milano**

Cp. c.15 Vinceremo
+ c.15 Turruta
Cartolina in tariffa

Posta da Campo
847
del 1\4\1944

Costituita presso il
31° C.M.P.
di Trieste
dipendente dal
204° C.M.R.



Cp. c.15 Vinceremo
+ c.5 + c.10 Imperiale
Sopr. G.N.R.
Cartolina in tariffa

Posta da Campo
713
del 4\1\1944

Costituita presso la
guardia del Duce
manoscritto
**Legione M Guardia
del Duce**
dislocata a Gragnano
Brescia



Cp. c.30 **Vinceremo**
Cartolina in tariffa

Posta da Campo 757
del 15\1\1944

Costituita presso
il **14° C.M.P.**
di Como
alle dipendenze
del
205° C.M.R.
di Milano

Cp. c.30 **Mazzini**

Posta da Campo D
del 18\2\1945

Assegnata alla 2^a
Divisione Granatieri
Littorio
con ufficio tra Cuneo e
Borgo S. Dalmazzo

La cartolina diretta in
Germania, ad un
militare Italiano presso
la **Feldpost 52824**





Cp. c.30 Mazzini
 + c.10 x 2 Monumenti distrutti
 emissione della R.S.I.
 Tariffa R.S.I.
 del 1\10\1944

Posta da Campo 779
 del 11\1\1945
 Costituita presso il
 12° C.M.P.
 di Imperia dipendente
 del 210° C.M.R.
 di Genova



Cp. c.30 Mazzini
 + c. 50 Imperiale
 Sopr. R.S.I.

Posta da Campo 779
 del 6\1\1945
 in arrivo



Bp. c.25 **Imperiale**
+ c.25 **Imperiale**
Sopr. **R.S.I.**
In tariffa

Posta da Campo 713
del 22/7/1944
Costituita presso la segreteria
particolare del Duce
manoscritto
Centuria Speciale Forestale
dislocata a Gargnano in
provincia di Brescia.



Bp. c.50 **Imperiale** In tariffa
Posta da Campo 851 del 31/7/1944 costituita presso il **15° C.M.P.** di Varese



Bp. c. 25 **Imperiale**
Effigie non ritenuta valida, ricoperto con c.20 + c.5 **Imperiale**

Bollo in arrivo **P.d.C. 813** del 23\3\1944
Costituita presso l' **8° C.M.P.** di Piacenza



Grosso frammento di cartolina postale tedesca
 Spedita da lavoratore Italiano in Germania,
 portata e recapitata in patria dalla **X Flottiglia Mas**

Annullo in arrivo della **P.d.C. 841** del 23\2\1945
 Costituita a Torino presso il **1° C.M.P.**

Interi postali esteri.

L'utilizzo di carte e valori postali di nazione straniere da parte dei nostri militari non era consentito, ma ci sono degli usi da ritenersi legittimi. Vennero usati in varie occasioni: in emergenza, in mancanza di valori del regno, spediti da prigionieri, o semplice souvenir. Il loro impiego è da ritenersi non comune, soprattutto se legittimo e si riscontra in tutti i paesi dove erano presenti i nostri militari. L'uso non regolare venne quasi sempre tollerato.

Serbia

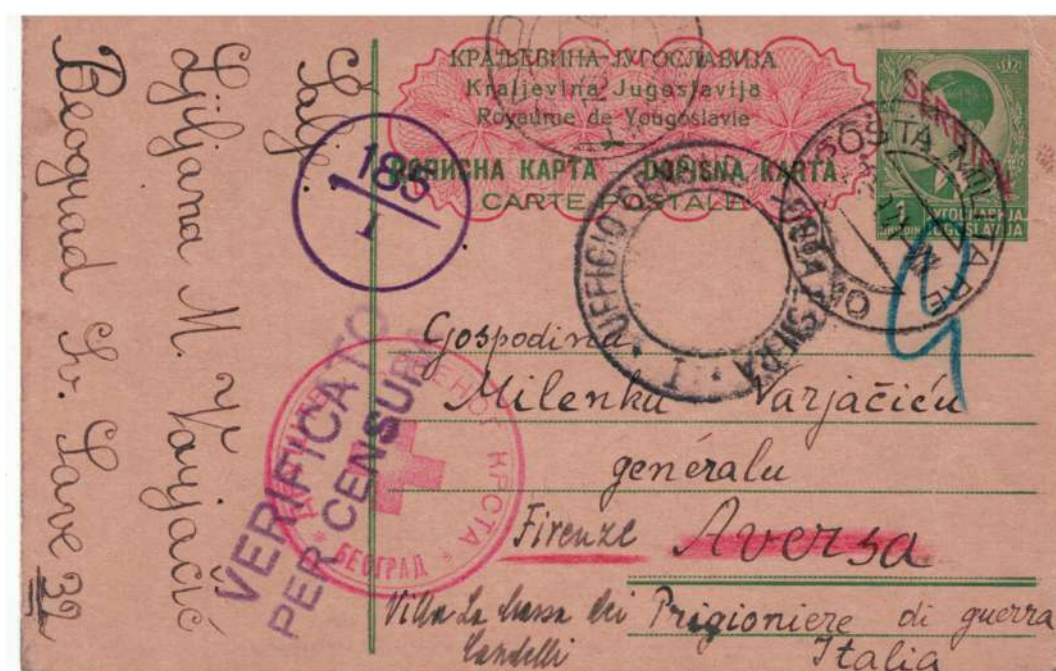

Cp. D.1 **Re Pietro** Soprastampa **Serbien**

Annulata in transito dalla **P.M. 10** del 23\9\1941

Assegnato al **Comando 2^ Armata** ufficio postale dislocato a Sussak in Slovenia
 Utilizzo consentito della cartolina postale diretta a un prigioniero di guerra Serbo in Italia,
 la cartolina reca il bollo della Croce Rossa Serba e della censura di Roma.

Croazia

Cp.1D
Soprastampa
**Nezavisna Drzava
Hrvatska**
Cartolina da tassare

P.M. 10 Sez. B
del 2\6\1941
Assegnato al
Comando 2^ Armata

La sezione B venne istituita
il 25\5\41 a Karlovac in
Croazia



L'ufficio di partenza ritenne valida la cartolina, annullo sul valore postale, non reca segni di tassazione.



Cp. 1 Kuna

P.M. 86
del 16\10\1941

Assegnato alla
**12^ Divisione di
Fanteria Sassari**
ufficio postale
dislocato a Knin
in Croazia

In partenza la cartolina
non venne ritenuta
valida dall'ufficio
postale militare, valore
non annullato,
uso corretto del bollo

tassa in partenza. Non vi sono tracce della riscossione in arrivo.

Jugoslavia

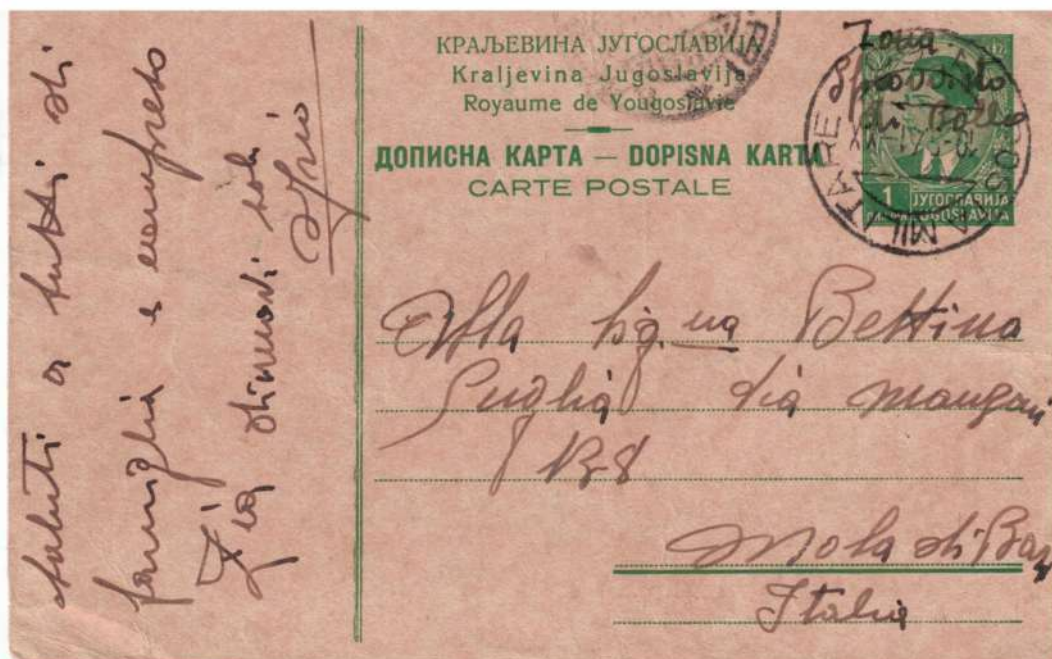

Zona sprovvista di bolli.

Cp. 1 D. **Re Pietro**
In tariffa per posta ordinaria

P.M. 60 del 10\5\1941

Assegnato al
Intendenza Italiana in Albania
ufficio postale dislocato a
Scutari

La cartolina è stata inviata da militare dislocato sul fronte in Montenegro e annullata in transito a Scutari.

Manoscritto Podcarig
8\5\1941



Cp. 1 D. **Re Pietro**
+ c.10 + c.20

Alleanza Italo Tedesca
Cartolina usata come
supporto

P.M. 39 del 15\4\1941

Assegnato al
VI Corpo d'Armata

ufficio postale dislocato
a Cabar in Croazia.
Cartolina spedita durante
il conflitto

Italo - Jugoslavo

Francia

Cp. 1,20F Petain

Tresor de Poste
del 8\10\1943

Il militare indica
Comando 515 Btg.

P.M. 64

dislocata in Corsica.
Assegnato alla 44[^]

**Divisione di Fanteria
Cremona**

Il militare faceva parte
del contingente Italiano
che dopo l'8\9\43,
assieme alle forze
Francesi costrinsero
le forze Tedesche ad
abbandonare l'isola.



Cp. 1,20F Petain

Le cartoline Francesi
erano distribuite in
Tunisia, come in altre
Colonie Francesi.

Il militare Italiano
faceva parte della
**Commissione
Italiana di Armistizio
con la Francia di
Biserta.**

Uso della cartolina in
emergenza, con la
nota Zona Sprovvista.





Grecia

Cp. 2 Apx
+ c.30 + c.50 Imperiale

P.M. 38
del 8\12\1941

Assegnato alla
36^a Divisione di Fanteria
Forlì
ufficio postale dislocato
a Larissa in Grecia

Cartolina usata come supporto, tariffa per posta aerea.

Cp. 2 Apx
+ c.50 Rodi

Cartolina postale Greca
utilizzata da militare il
9\5\1941 diretta a Roma,
inviata tramite la posta
civile Greca.





Romania
Cp. 4 Lei

P.M. 83 del
27/7/1941
ufficio postale in
Romania, durante il
trasferimento in
Russia

Assegnato alla
**9^ Divisione di
Fanteria Pasubio**

Timbro posto
lateralmente, l'ufficio
di partenza non ha
ritenuto valida la
cartolina, che era da
tassare.



Cp. 6 Lei
+ c.50 x 2 **Imperiale**
Cartolina usata come
supporto

P.M. 127 del 6/8/1942
Assegnato alla
Intendenza 8^ Armata

ufficio postale
dislocato a Rikovo in
Russia

Russia

Cp.10 K
+ c.10 + c.20 Imperiale

P.M. 83 del 14\6\1942

Assegnata alla 9^a
Divisione Pasubio
ufficio postale dislocato a
Rykowo in Russia.

La cartolina usata come
supporto, tassa assolta
con valori del Regno,
diretta a militare della
P.M. 88 schierata sullo
stesso fronte



Bp. Cp.30 K
+ c.10 **Alleanza
Italo-Tedesca**
+ c.25 + c.50 x 3
Imperiale

P.M. 83
del 28\5\1942
biglietto postale
raccomandato,
diretto in Italia.



Germania

Cp. 6 Pf

P.M. 221

data non identificabile

Assegnato al
XXI Corpo d'Armata.

La cartolina probabilmente usata in emergenza affrancata con c.25 **Propaganda di Guerra**, tariffa insufficiente non reca segni di tassazione

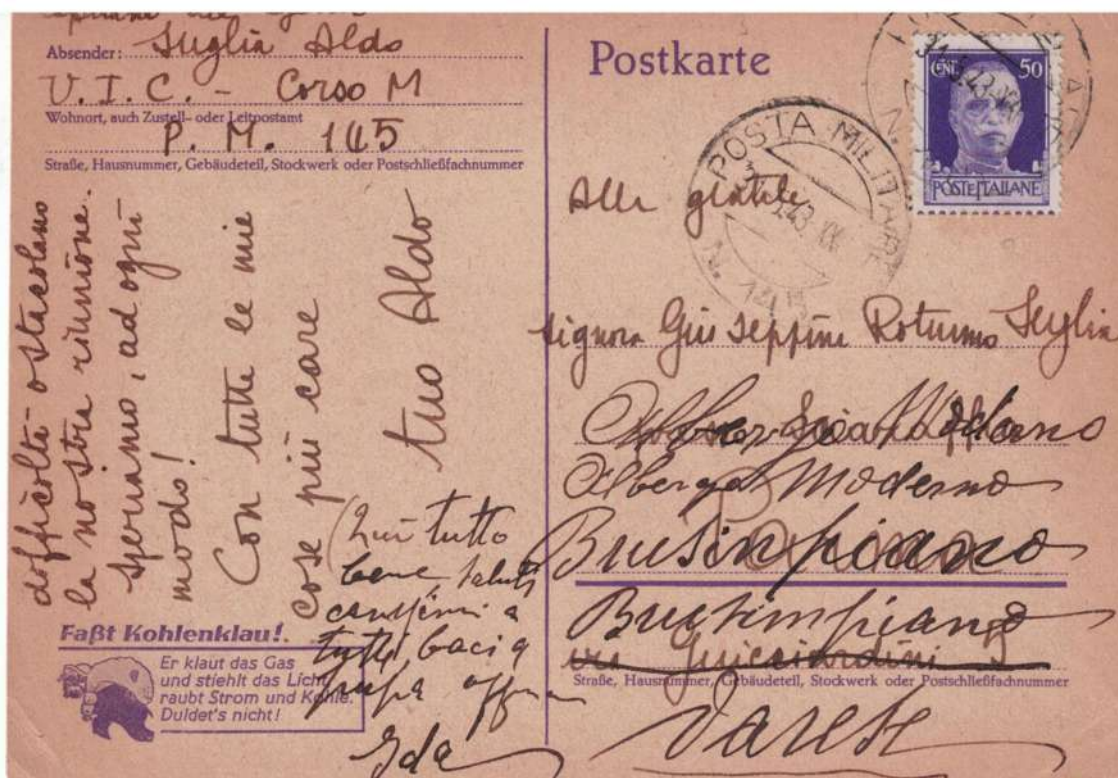

P.M. 145

del 31\5\1943

Ufficio Italiano di collegamento di Berlino.

Cartolina usata come supporto, affrancata con c.50 **Imperiale**