

LA TRANSIZIONE. Dalla R.S.I. alla Repubblica Italiana: Selezione dei servizi postali principali e accessori dal 1945 al 1948.

Cenni storico-postali

Nel corso dell'anno 1945, in cui si concluse la 2^a guerra mondiale, dal punto di vista postale, (in stretta concomitanza e conseguenza degli avvenimenti bellici e politici ed economici), ebbe luogo un massiccio impiego delle emissioni precedenti oltre ad una cospicua serie di nuove emissioni di francobolli, nonché un cambio tariffario avvenuto in data 1° aprile 1945 (evidentemente determinato dalla necessità di adeguare le tariffe all'inflazione).

Tale variazione seguiva di soli 6 mesi quella che contemporaneamente, (il 1° ottobre 1944), era stata disposta tanto al Sud del paese nel c.d. Regno del Sud quanto al Nord, nella Repubblica Sociale Italiana insediata alla fine del 1943; (singolarmente e certo all'insaputa l'una dall'altra le due Amministrazioni postali introdussero la nuova tariffa nello stesso giorno: il 1° 10.1944);

ne seguì una nuova al Sud in data 1.4.45, modificata 10 mesi dopo, che entrò in vigore il **1.2.1946**, da considerare la prima vera tariffa unitaria della Repubblica Italiana.

Medio tempore però, il 1° luglio 1945, la tariffa del 1° 4.45 del Regno (del Sud) venne estesa all'Italia del Nord mentre cessava la validità di quella della R.S.I. del 1.10.44.

Quanto ai francobolli esistenti, perché già in corso o perché emessi nel periodo in considerazione (1945/1948), senza contare quelli c.d. commemorativi, secondo un conteggio effettuato anni fa dal noto collezionista, studioso, giornalista ed editore Cesco Giannetta di Milano, sommarono a circa 300: e sì che quest'ultimo escludeva dal proprio conteggio i valori della R.S.I. che considerava <non emessi>?!

Il periodo considerato vide la ripresa della vita politica e sociale, e le comunicazioni, in questo caso quelle postali, tanto all'interno del paese che con l'estero, ebbero modo di articolarsi nel proprio sviluppo in numerosi e sempre più specifici servizi offerti dallo Stato a mezzo dell'Ente Poste;

se a quanto sopra si aggiunga poi che i numerosi e crescenti servizi si susseguirono in ben 5 tariffari; che, sovente, le affrancature vennero condizionate da necessità contingenti quali la mancanza di scorte o l'esigenza di smaltire francobolli di taglio ormai superato, anche dall'inflazione;

e che, infine, specie nei primi periodi, (per necessità o trascuratezza) non si badò alla affrancatura con effettivi francobolli postali distinti per servizi diversi (e, abusivamente, con tutti i tipi di marche disponibili), né troppo puntigliosamente a sanzionare le violazioni (tassare: con l'impiego delle relative marche/francobolli – i segnataste -), si avrà un quadro composito in grado di offrire una amplissima varietà di combinazioni di difficile gestione per essere sintetizzata in un solo contesto.

Per questa ragione viene qui esposta solo una selezione di diverse tipologie di corrispondenza (per francobolli, date, annullamenti, servizi e tariffe) capaci di offrirne uno spunto di riflessione sulla grande varietà e possibilità collezionistiche più ampie e accurate.

In definitiva i 72 fogli che compongono la presente partecipazione possono essere così raggruppati temporalmente:

- | | |
|---|---------------------------------|
| 1) Presentazione; | n. 1 foglio pag. 1 |
| 2) Dal 01.01.1945 al 25.04.1945; | n. 8 fogli da pag. 2 a pag. 9 |
| 3) Dal 25.04.1945 al 30.06.1945; | n. 8 fogli da pag. 10 a pag. 17 |
| 4) Dal 30.06.1945 al 31.01.1946; | n. 4 fogli da pag. 18 a pag. 21 |
| 5) Il 1° ottobre 1945; | n. 3 fogli da pag. 22 a pag. 24 |
| 6) Dal 01.02.1946 al 31.12.1948; | n.39 fogli da pag. 25 a pag. 63 |
| 7) Appendice (miscellanea di oggetti postali, con fuori corso, falsificazioni, furberie etc...) | n. 9 fogli da pag. 64 a pag. 72 |

Buona visione e cordialità a tutti i visitatori telematici.

Bergamo, li 06 agosto 2021

P.S. Gli originali dei pezzi esposti in fotocopia alle pag. 7, 12, 64, 65 e 72 sono a disposizione della Giuria.



Roma 29.01.1945: a 7 mesi dalla liberazione compaiono ancora i francobolli della R.S.I.



L'uso del francobollo da cent. 10 (emissione di Roma) va considerato raro soprattutto nel nord Italia, dato che nel maggio 1946, del medesimo risultavano già esaurite sia la distribuzione che le scorte.



Lettera inoltrata per espresso 23.10.1945 in difetto di porto di cent.30; affrancata con due cent.30 "Imperiale senza fasci" e un L.1 "monumenti distrutti" (tollerati nel Veneto) la lettera viaggiò come ordinaria poiché mancavano cent.30 per raggiungere le L.7 (2+5 exp.) necessarie per l'espresso.



Affrancature miste RSI/Democratica

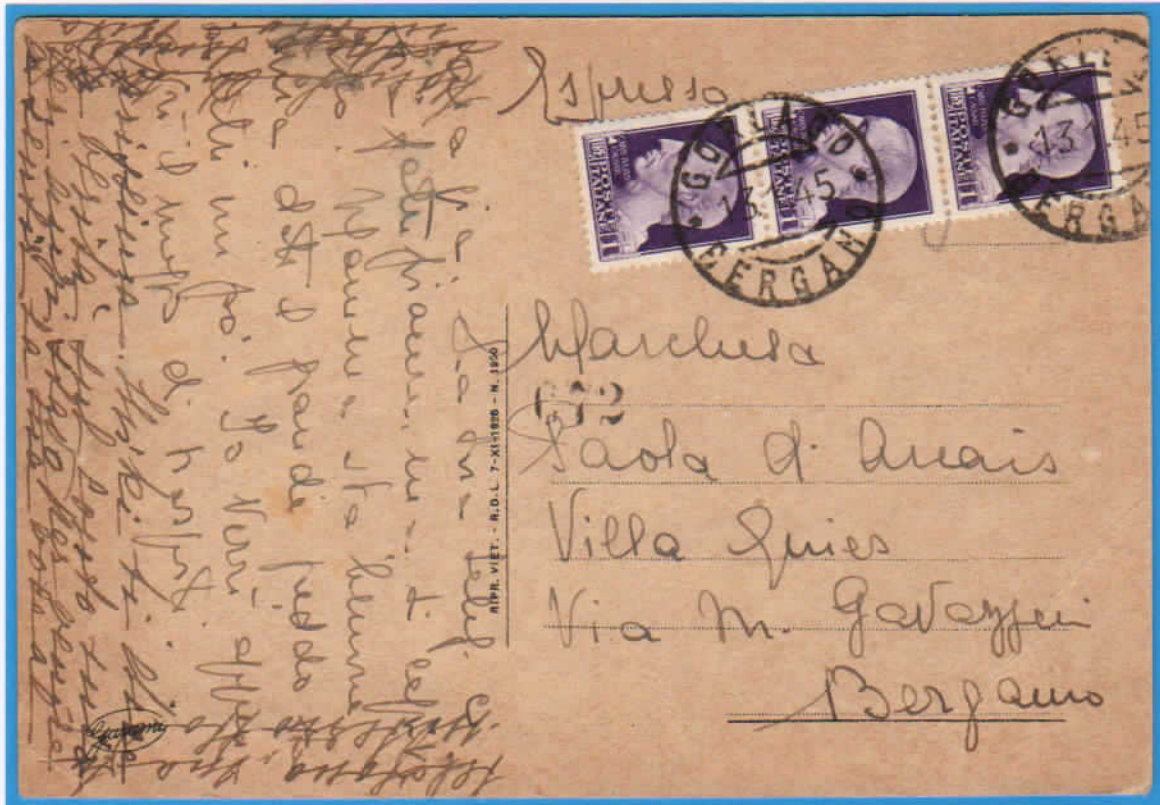

n. 2 cartoline spedite per Espresso con tariffa R.S.I. (L.3) e Regno (Sud) (L. 7 – sovrappiaccata per cent 10).

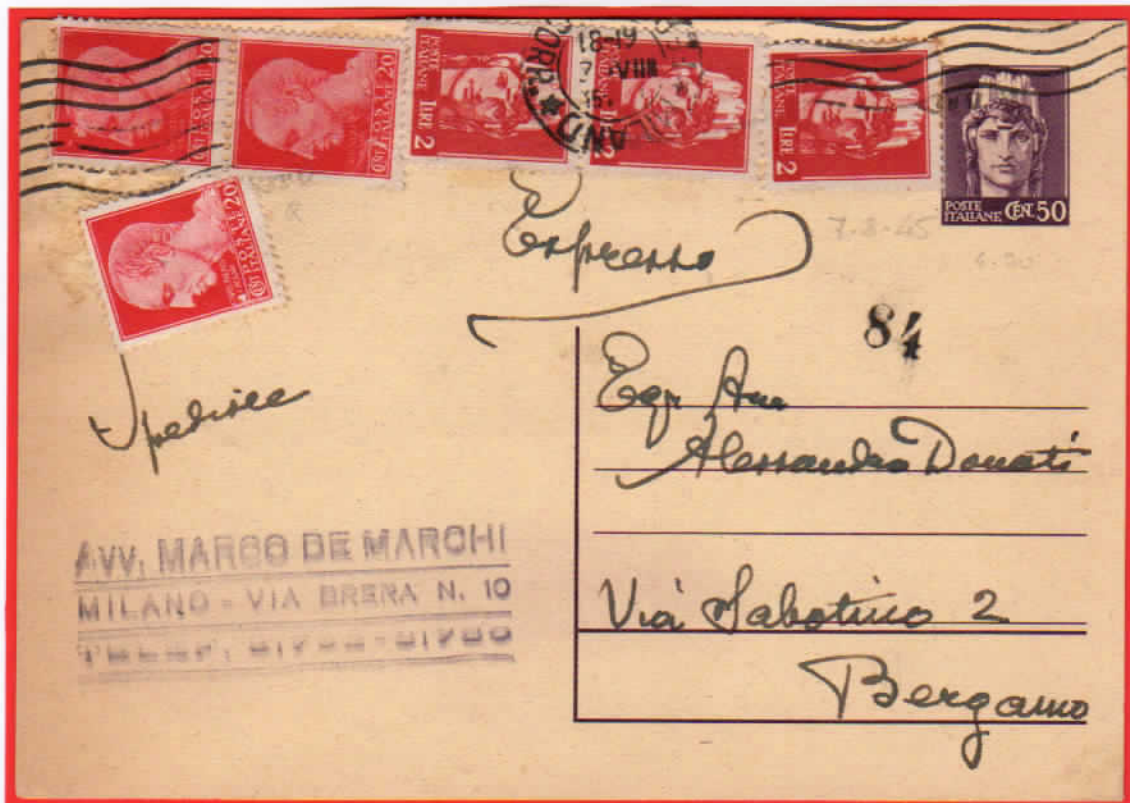



n. 2 lettere spedite per Espresso con tariffa R.S.I. (L.3,50) e Regno/(Sud) (L. 7).





n. 2 lettere spedite per Racc. Espresso con tariffa R.S.I. (L.5) e Regno/(Sud) (L.12).





Assicurata per L. 1.000 da Genova a Ponte San Pietro in data 09.02.1945.





Tariffa 01.10.1945 (Sud-Regno)

Lettera racc. da Roma a Napoli in data 26.03.1945; (L.1 + L. 2,50)

L'uso del sovrastampato singolo nel suo uso specifico (raccomandata) è raro anche perché emesso in marzo; da lì a poco - 01.04.1945 il porto della racc. passò a L. 5.

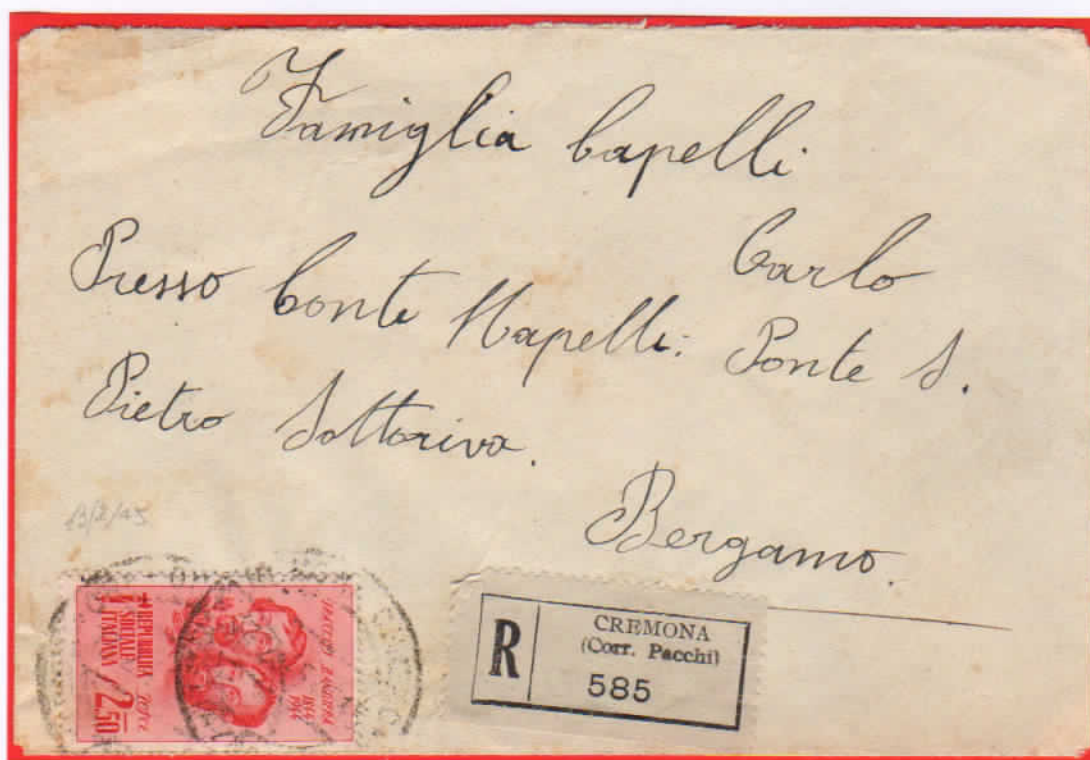

Tariffa 01.10.1945 (Nord-R.S.I.)

Lettera racc. da Cremona a Bergamo in data 19.02.1945. Il francobollo da L. 2,50 dei Fratelli Bandiera assolve da solo l'intero importo della lettera-raccomandata.



Il 1° 04.1945 la tariffa per l'estero era stata fissata in L. 5 per il 1° porto di 20 gr. e di L. 8 per un peso di oltre 40 gr.
E' presentata una lettera spedita da Bari per Lucerna (Svizzera) in data 11.04.1945, affrancata per L. 6,00 con n. 24 francobolli di cent 25 P.O. aerea (Miti e simboli), in eccesso di porto di L. 1; l'oggetto ha passata l'ispezione della censura militare alleata per la posta civile. L'affrancatura è di L. 1 superiore al dovuto.



Cartolina correttamente affrancata per cent 0,50 da Como a Brivio in data 25.04.1945; pervenuta a Brivio solo in data 15.05.1945.



Avviso di avvenuta annotazione di matrimonio in data 21.09.1945 da Somaglia a S. Giovanni Bianco; qui è stata tassata con francobolli ordinari per il doppio della tariffa evasa.



Primo giorno!
10.09.1943: il tempo di scalpellare i fasci dopo l'annuncio serale dell'08 settembre ed ecco Milano in pole position.

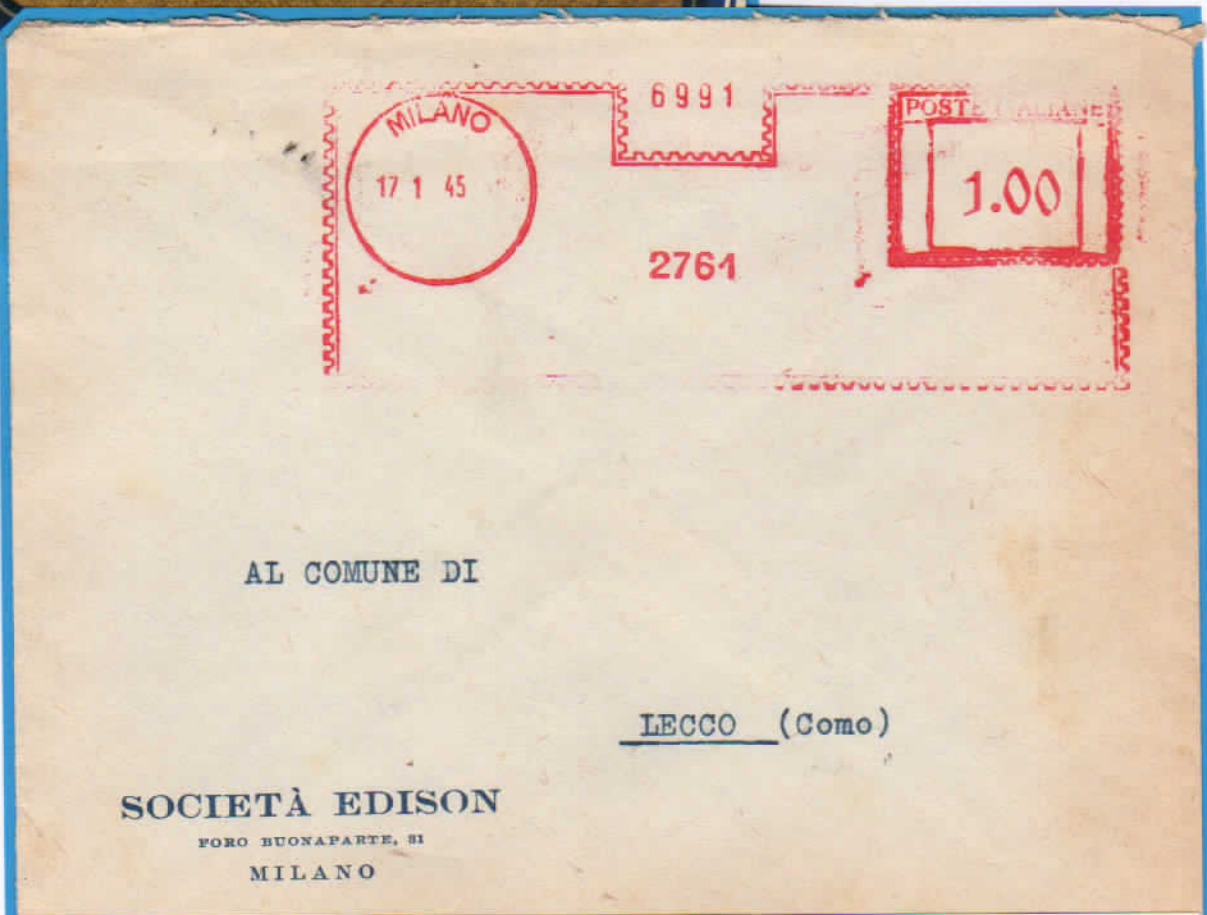

Spariscono i fasci dalle "Meccaniche rosse".
Lettera da Milano a Lecco in data 17.01.1945;
anche in questo caso, si deve presumere, dopo il 1943, che l'operazione sia avvenuta dopo l'08 settembre.

26/5/45
 Milano, 14/5/45

Noi tutti bene anche se di vita
 di 18 mesi. Manciamo vostre notizie
 anche indirette. Raccolto qualche
 francobollo per zio. Speriamo venga
 presto.

Abbracci affettuosi

Luigi



Il 14.05.1945 è il preteso giorno di emissione in cui i due valori da cent 15 e 35 che compongono l'affrancatura vennero emessi a Novara ma senza filigrana. L'estensione (inizio/ripresa), del servizio nelle provincie dell'alta Italia è ripreso per il Sud in data 16.06.1945; così almeno ufficialmente (cfr. Boll.n. 12 del 16.06.1945); di fatto dunque il medesimo riprese ben prima ossia **dal 16.05.1945**; a suo modo è dunque un 1° giorno. Si aggiunga che il 15.05.1945 era una domenica. Ben difficilmente una cartolina data alla posta (imbucata il 14.05.-sabato) poteva partire già il 15/05, che era domenica e infatti partì lunedì 16.05.1945.

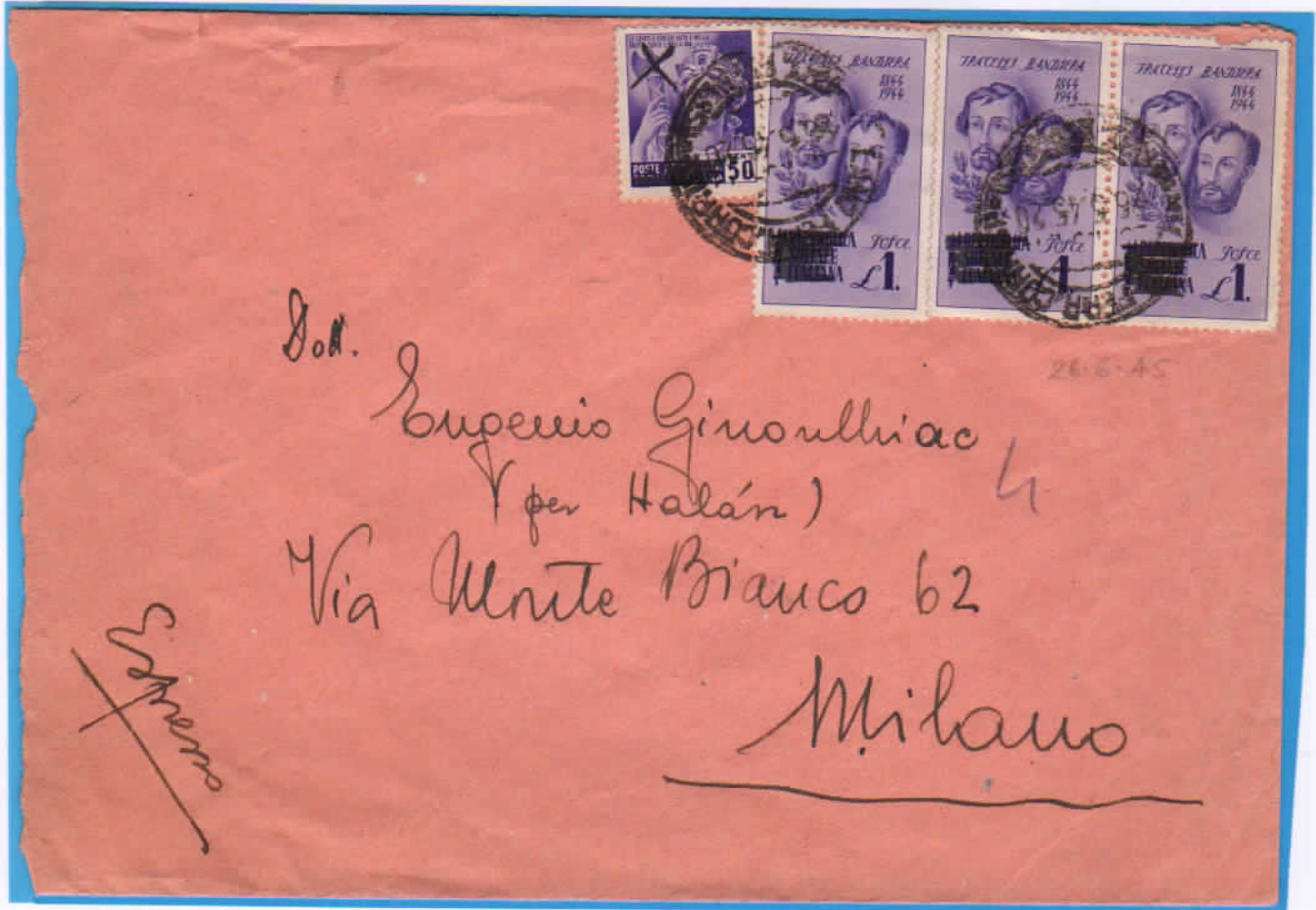

Da Milano per città in data 26.05.1945. Tariffa e francobolli sono quelli della R.S.I. ma il mittente si è premurato di obliterare sugli stessi la scritta R.S.I. La lettera era stata affrancata a Trieste e per tale ragione non si è usufruito della Tariffa ridotta per il distretto, all'atto dell'impostazione a Milano.



Avviso di ricevimento del Regno in data 25.03.1947; lo stemma reale è stato diligentemente obliterato con un timbro nero rappresentante il fascio della R.S.I.; ma altrettanto diligentemente quest'ultimo è stato cancellato con una matita blu.

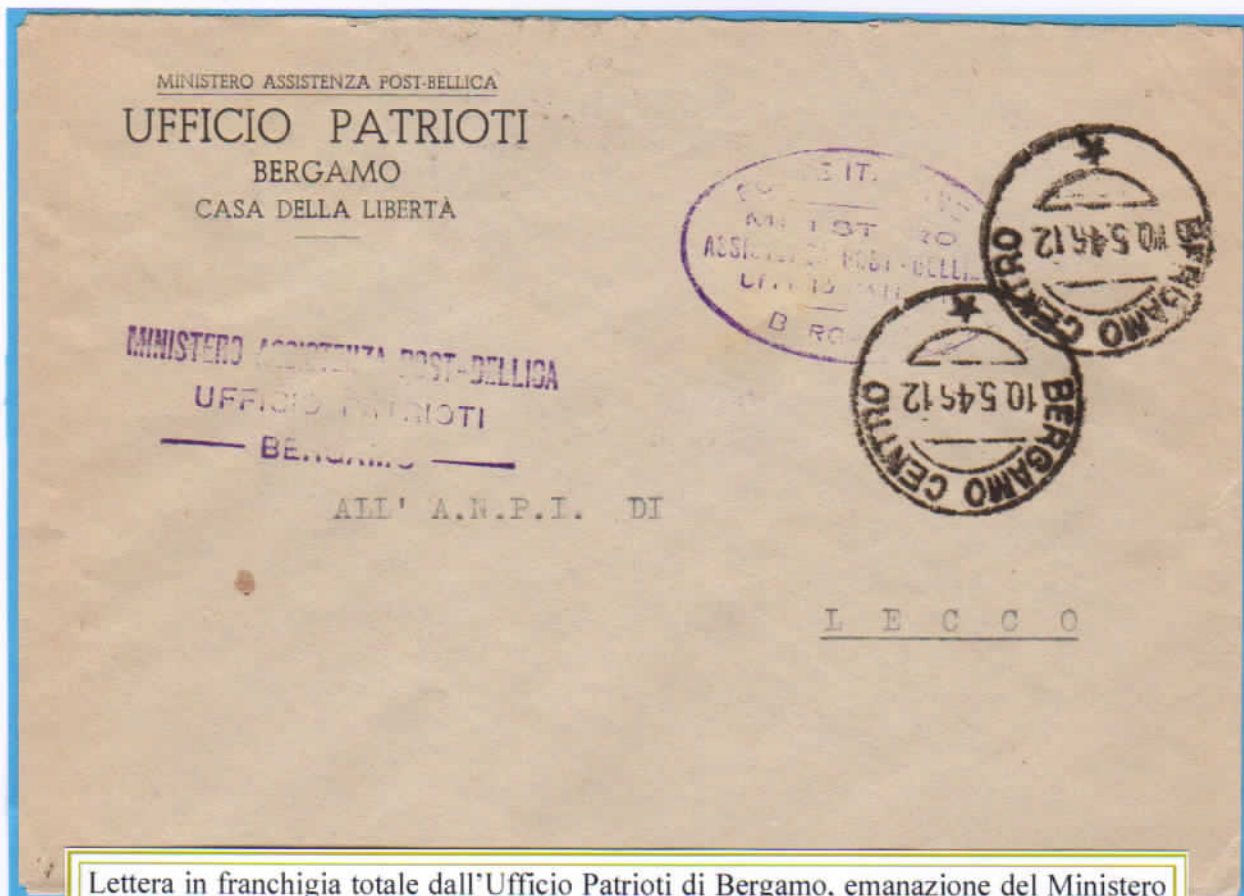

Lettera in franchigia totale dall'Ufficio Patrioti di Bergamo, emanazione del Ministero dell'Assistenza postbellica, all'A.N.P.I. di Lecco in data 10.05.1945. I Partigiani si chiamavano ancora Patrioti.



Lettera Espresso dal CLN di Gonzaga in data 31.10.1945; per arrivare a destinazione impiegò 10 giorni.

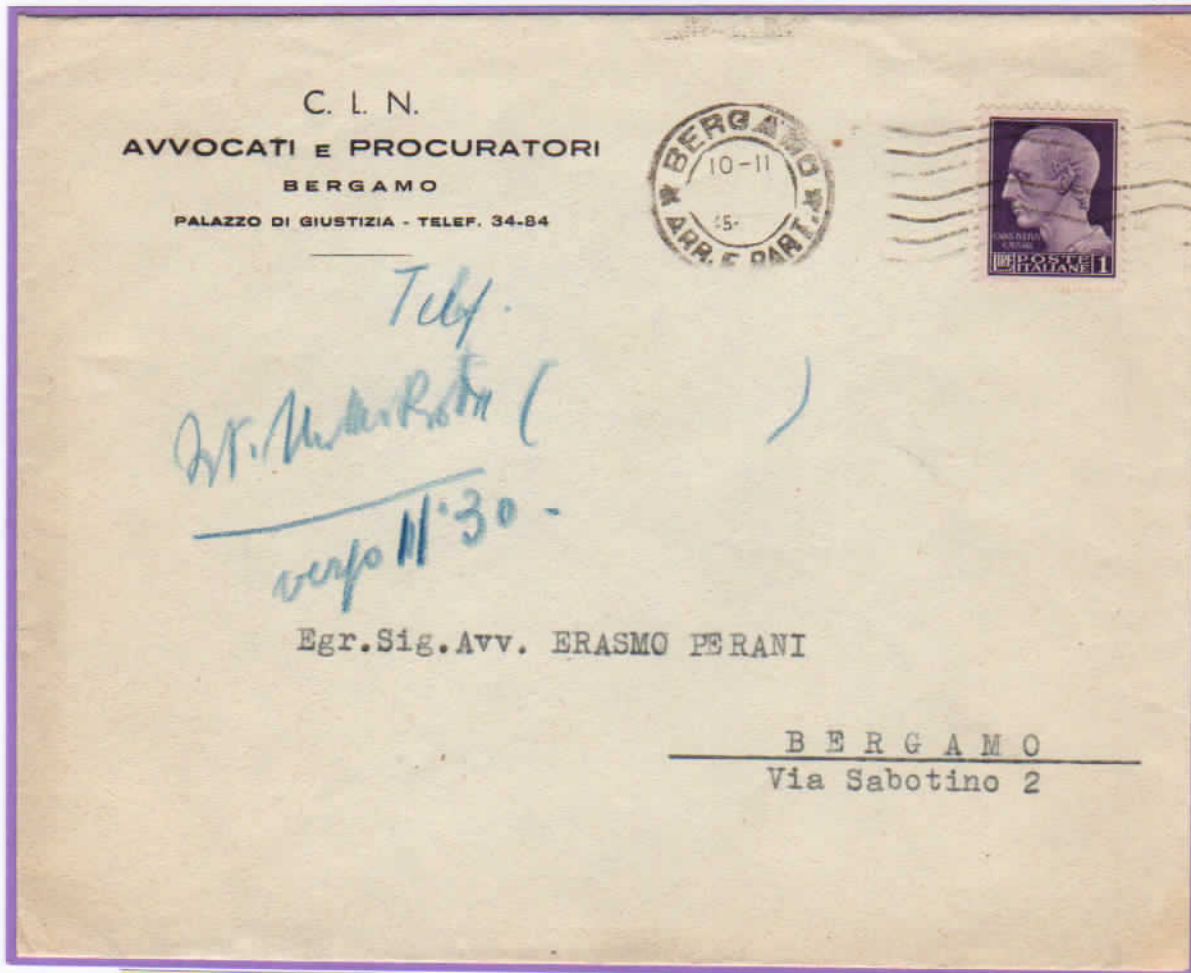

Giugno 1945: ci si adegua: C.L.N. aggiunto a stampa dopo il 25 aprile.



Nuove "qualifiche" e definizioni; i patrioti son diventati partigiani.



Lettera racc. in data 14.06.1946 affrancata per L. 22 (3 porti L. 12 + racc. L.10).
Teorico 1° giorno della Repubblica Italiana.



Foggia-Ferrovia 01.02.1945 – 11 * sez. raccomand. *
Ricostruzione di un blocco di 6 e due strisce di 5 del francobollo da 50 cent Imperiale senza fasci.



Piego inviato in esatta tariffa ridotta tra un Comune e una Prefettura.
La data del 31.03.1945 fu l'ultima in cui fu possibile l'uso del 50 cent Imperiale isolato.

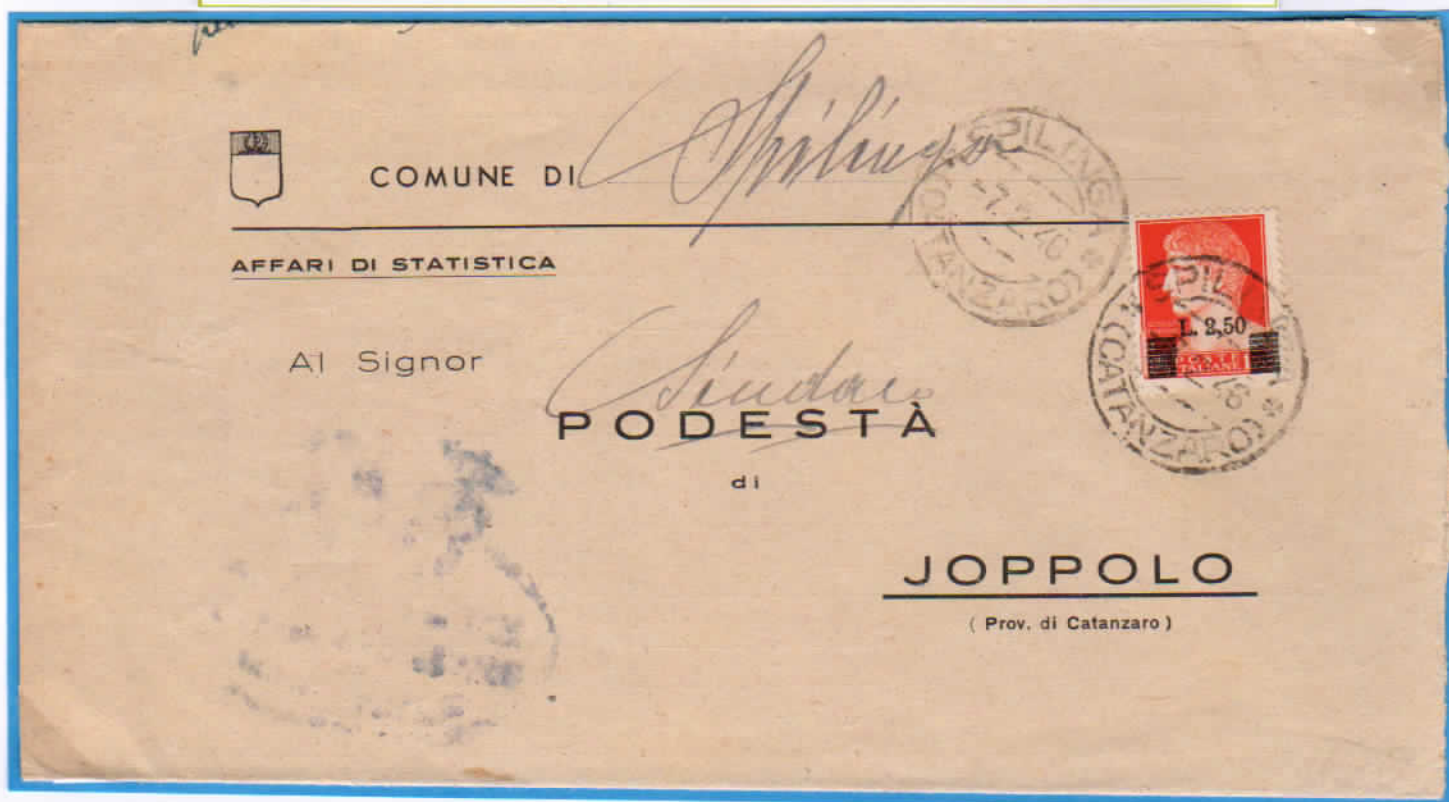

Lettera manoscritta tra Sindaci (L.5) affrancata in data 07.02.1946 in corretta tariffa da L. 2,50. Il francobollo da L. 2,50 su 1,75 Imperiale, emesso a seguito del cambio di tariffa del 01.04.1945 avrebbe dovuto coprire il porto della raccomandazione o quello della lettera per l'estero; usato **isolato** qui per la tariffa manoscritti (ridotti) tra Sindaci è certamente il più raro tra tutti i francobolli luogotenenziali.

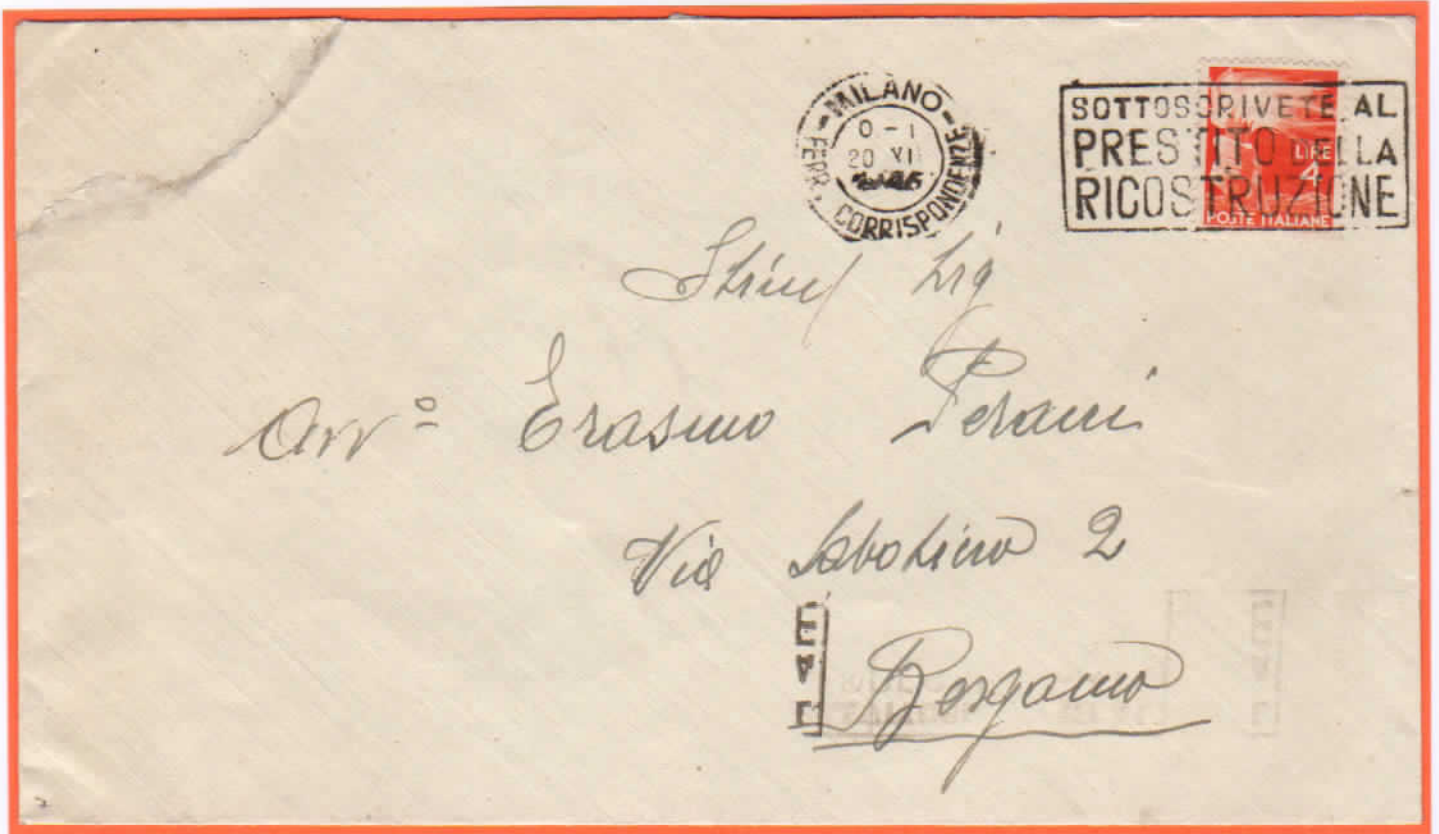

Milano Ferr. Corr. 20.06.1946:
Sottoscrivete al Prestito della Ricostruzione.

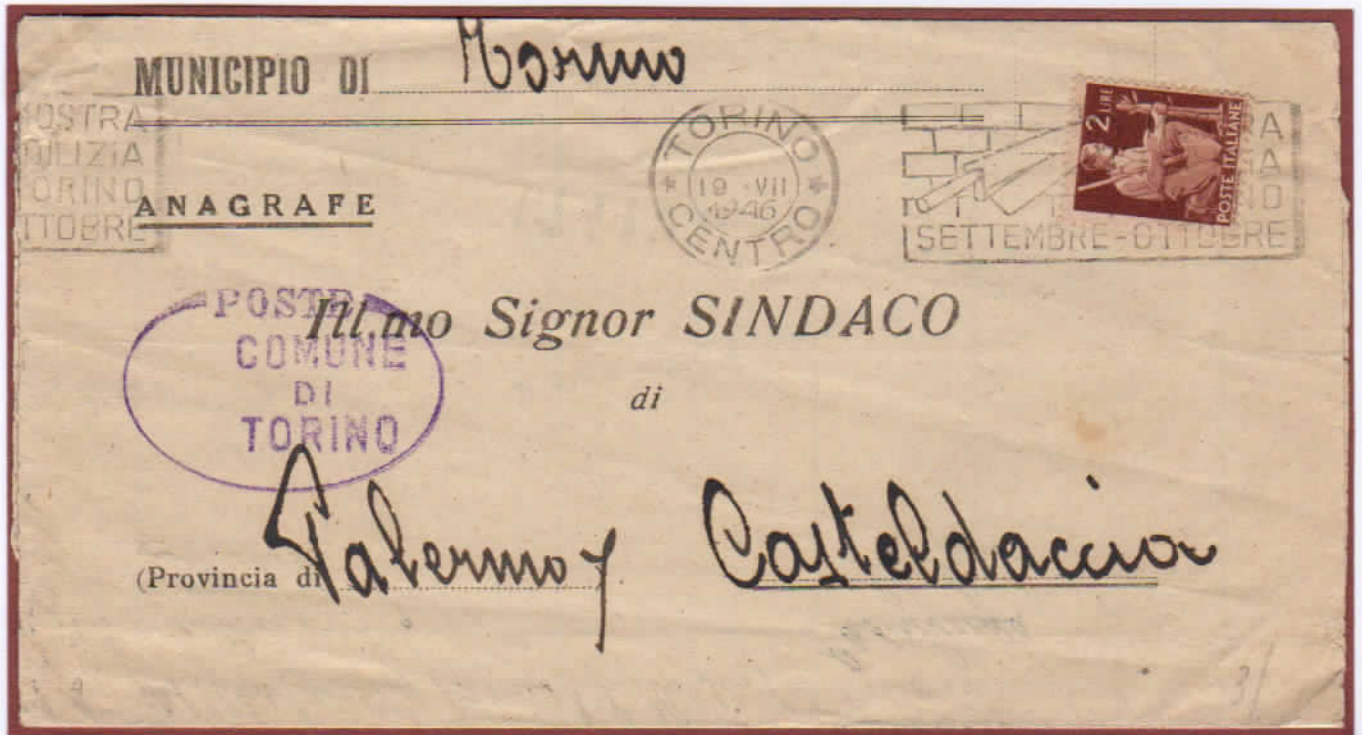

Torino centro 19.07.1946:Mostra Edilizia Torino



Prestito della Ricostruzione: stampati bancari a ½ tariffa. (L.0,50)



Prestito della Ricostruzione: cart. ill. a mezza tariffa (L.1,50).

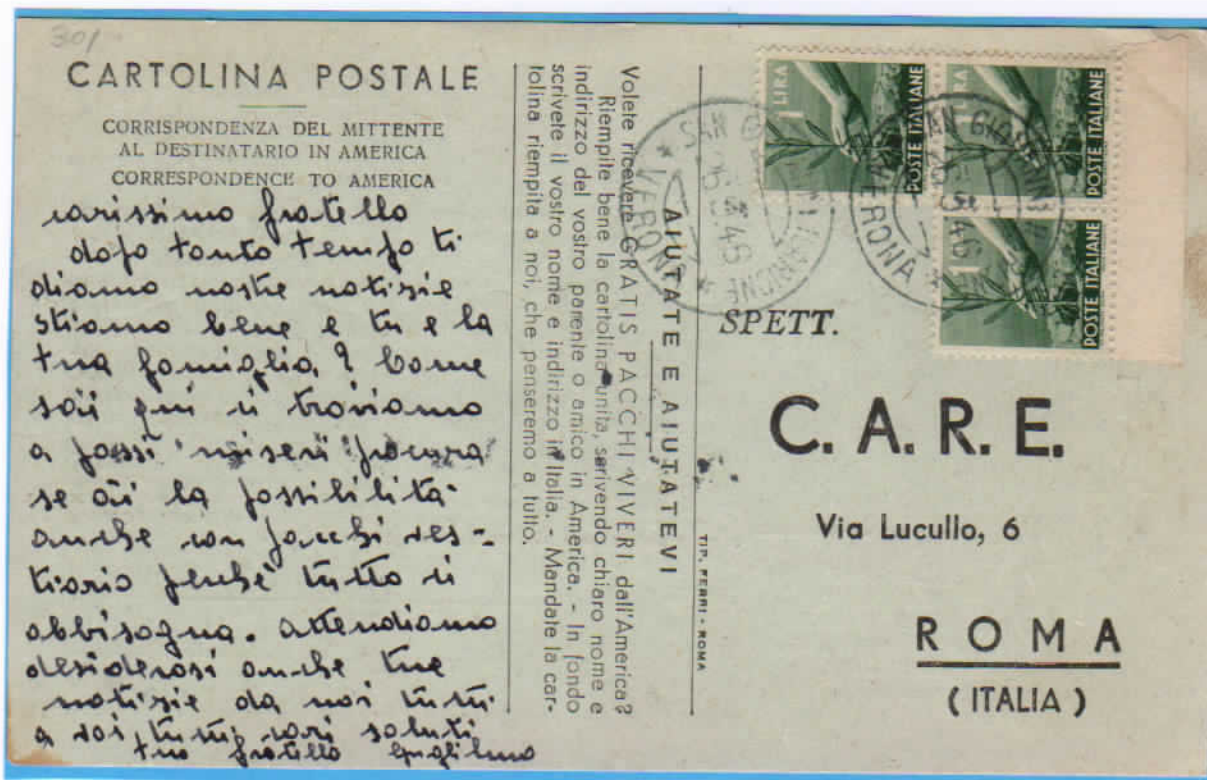

Gli "aiuti d'America": la C.A.R.E. e l'E.R.P.



01.10.1945 giorno di emissione della serie ordinaria "Democrazia".
 Le lettere affrancate con i francobolli di questa serie viaggiate il 01.10.1945 sono rarissime: gli uffici infatti, da sempre, hanno la disposizione di esaurire prioritariamente le scorte di francobolli di emissioni precedenti presenti in ufficio; e la distribuzione avvenne tempestivamente solo nelle grandi città.

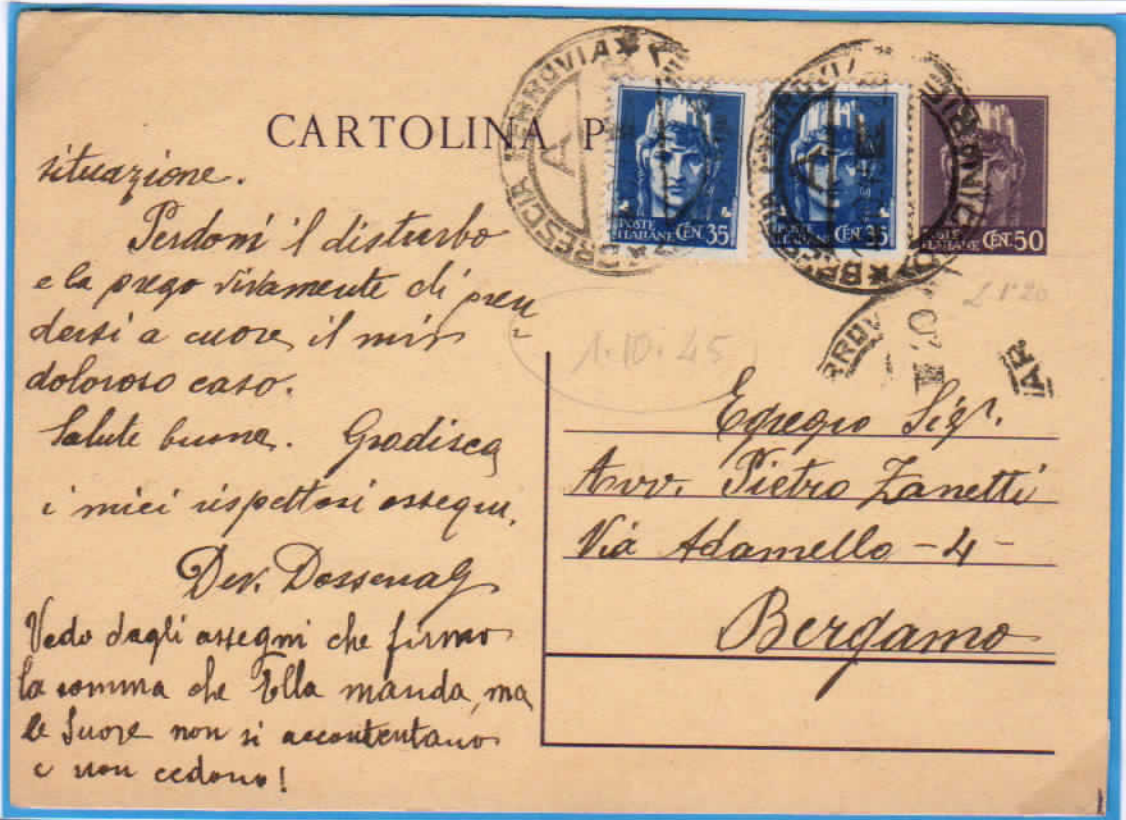

A riprova si presenta una cartolina da Brescia a Bergamo in data 01.10.1945 correttamente affrancata per L. 1,20; cartolina e francobolli però sono luogotenenziali.



Roma 02.10.1945: 2° giorno d'uso del fr. da cent 0,80 racc. aperta in distretto (cent 0,60 + L. 2,40).



Piego da Merano (Bolzano) a Cortaccia in data 15.08.1945 a tariffa ridotta (tra Sindaci); l'affrancatura con francobolli della cessata R.S.I. era consentita e regolare in quanto autorizzata con proroga dal 30.09.1945.



Piego da Canazei (Trento) a Moena in data 30.09.1945 a tariffa ridotta; il servizio stampe non periodiche venne ripristinato il 01.10.1945. Il piego pertanto è affrancato come lettera a tariffa ridotta (tra Sindaci – malgrado l’indicazione “a stampa servizio anagrafe mod. equiparato a stampa”, con quattro francobolli da cent 25 R.S.I. autorizzati in proroga di validità in data 10.08.1945. Si tratta dunque dell’ultimo giorno di invio di una Stampa con tariffa per lettera.

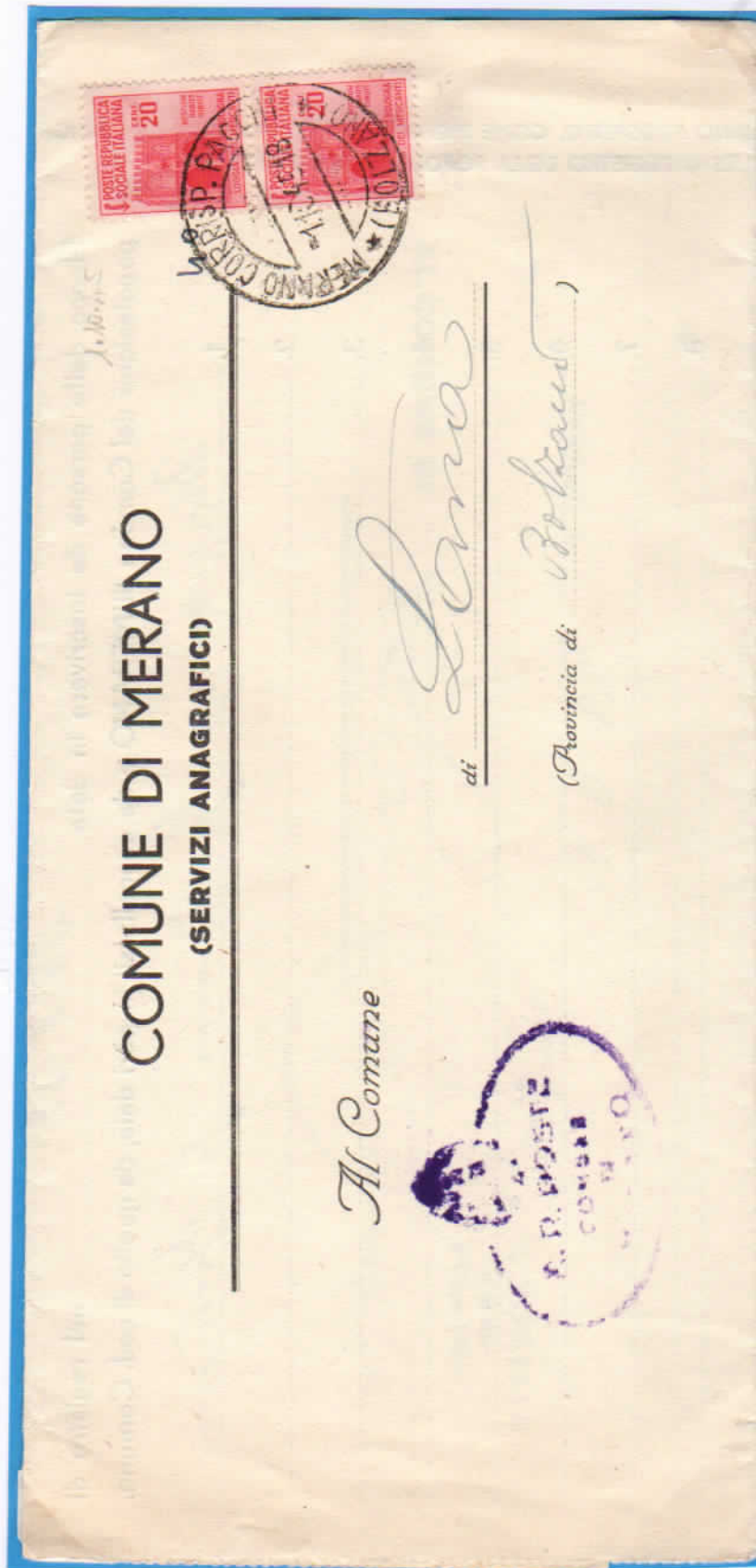

Stampa (Servizio anagrafico comunale) in data 01.10.1945 affrancata con n. 2 Francobolli da cent 20 R.S.I. in esatta tariffa da Merano a Lana.
L'oggetto è inoltrato in periodo luogotenenziale con francobolli R.S.I. che avevano ripreso validità, benchè mai emessi ufficialmente, per supplire alla mancanza di francobolli nelle provincie orientali.
Il 1°.10.1945 è il **primo giorno** della ripresa del servizio di invio delle stampe.



Lettera inoltrata per espresso 13.01.1946 dalla Camera dei Deputati.



Annullo meccanico della Camera dei deputati.



Le Istituzioni riprendono a funzionare: lettere ordinarie da Roma, Camera dei Deputati e Senato.

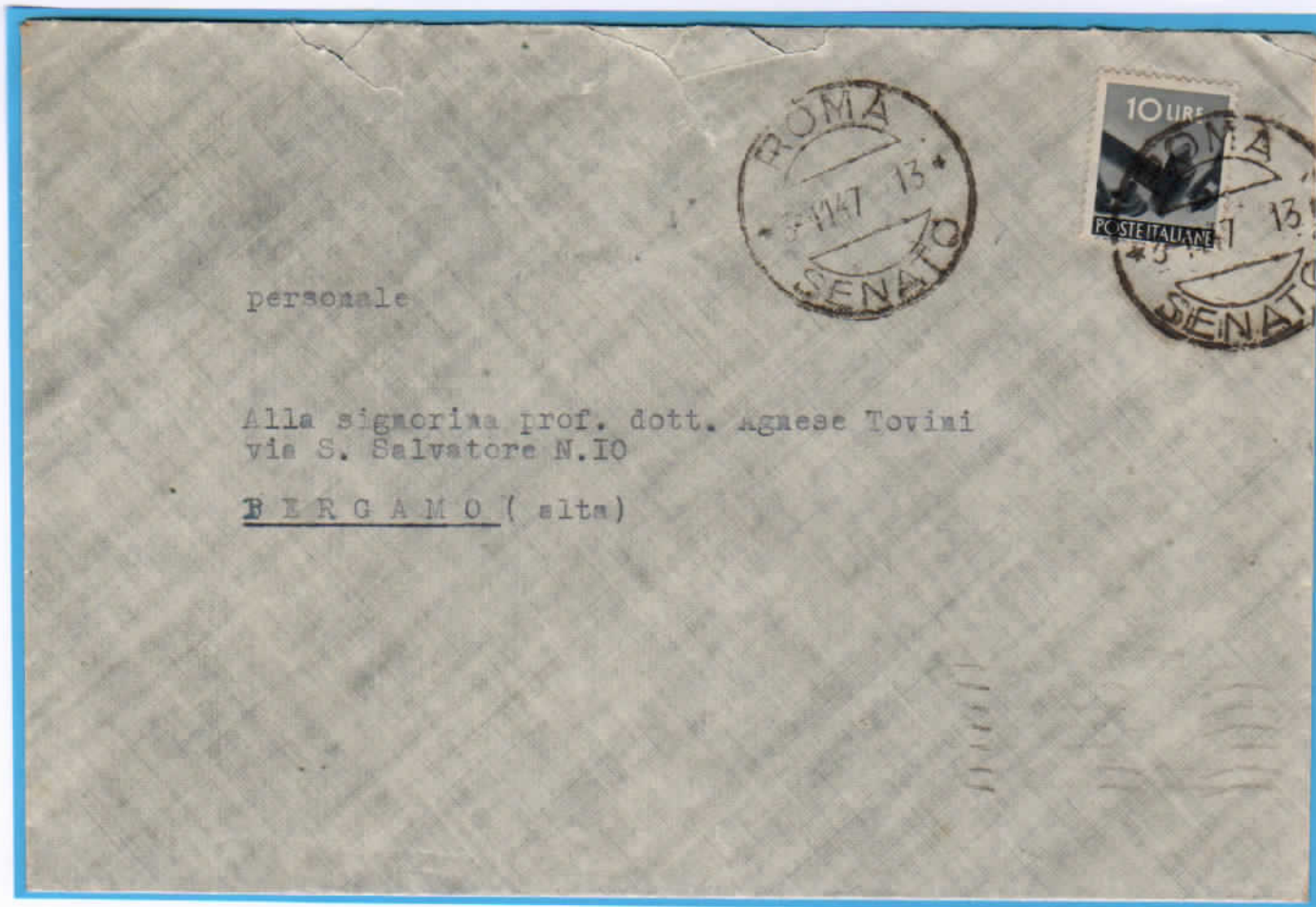



Agenzia P.T. del Ministero per l'Africa Italiana (briciole dell'Impero).



La politica ha ripreso il suo posto.

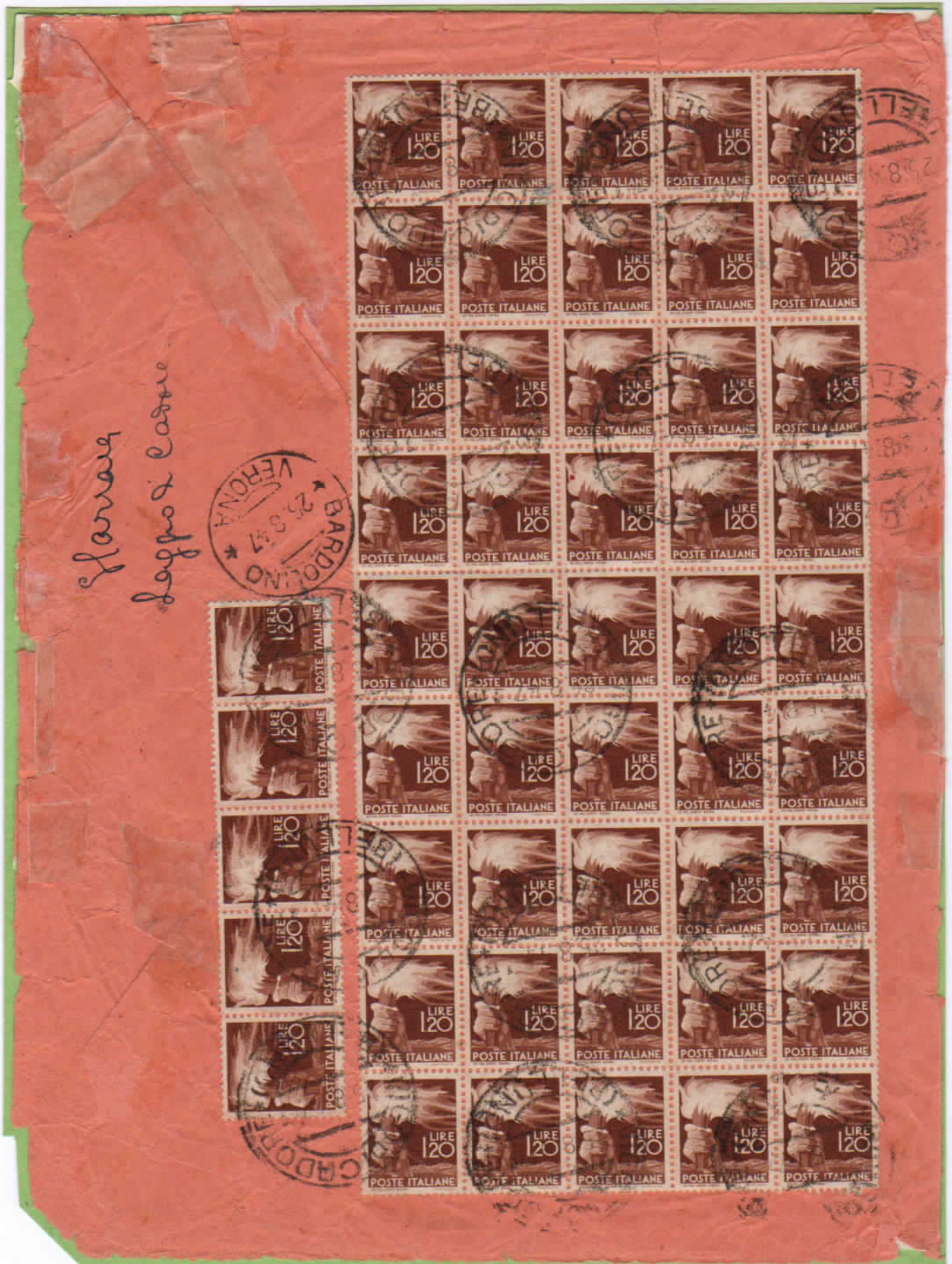

Grande busta (6 porti) 25.08.1947 affrancata con 50 pezzi da L. 1.20.

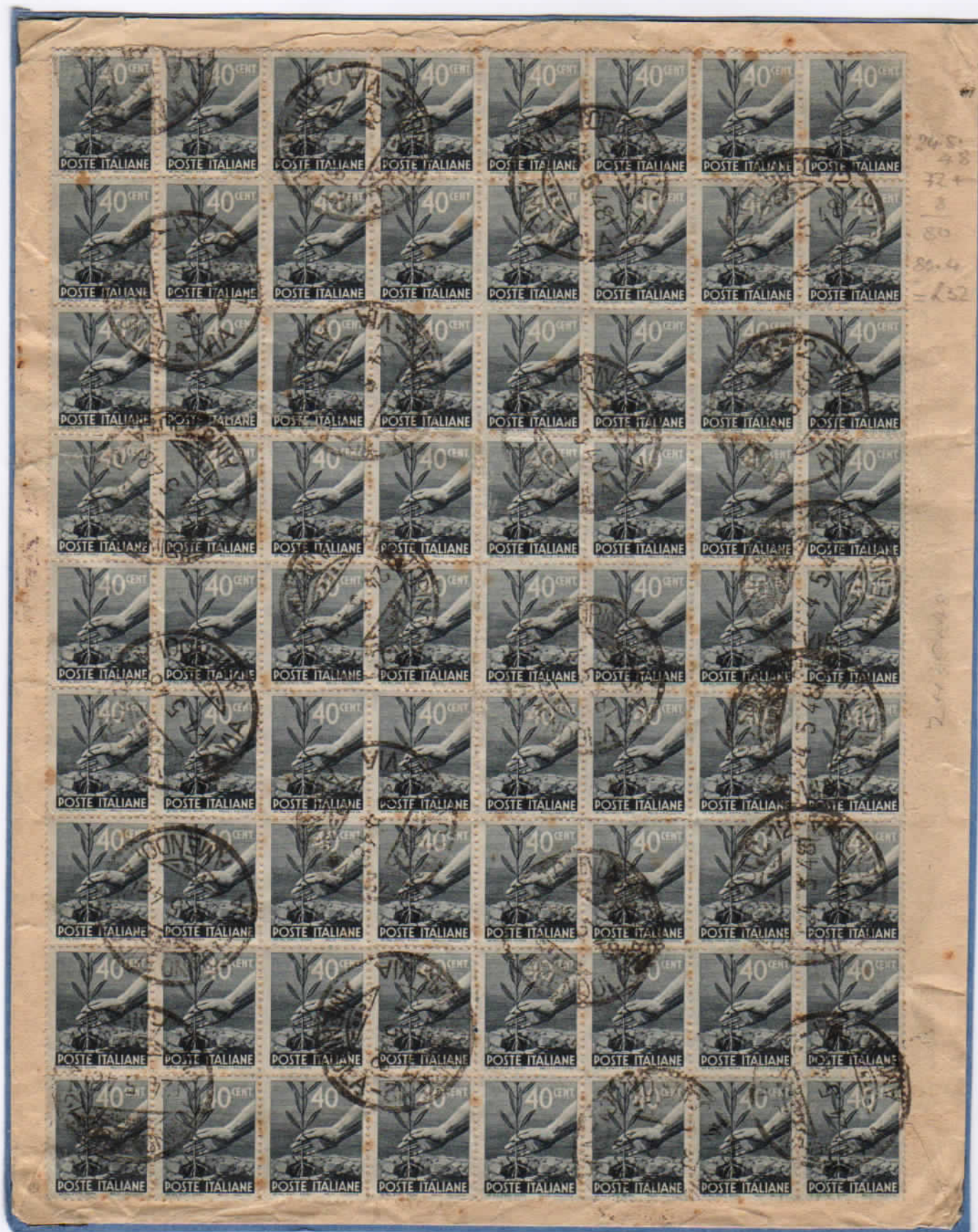

Grande busta di "manoscritti con lettera" da Torino del 24.05.1948 affr.con 72 fr. da 40 cent. + 8 sul frontespizio per totali L. 32.



Lettera "assicurata" 15.03.1946 affrancata con 31 pezzi da L.10 grigio + un 30 cent. "Imp." senza fasci + un 3.70 "Imp." per L.314 totali.



Campione senza valore raccomandato da Torino 12.10.1948 con francobollo da L. 30 isolato.



Espresso 27.01.1951 (4 porti) affrancato con tre valori gemelli da L. 30.

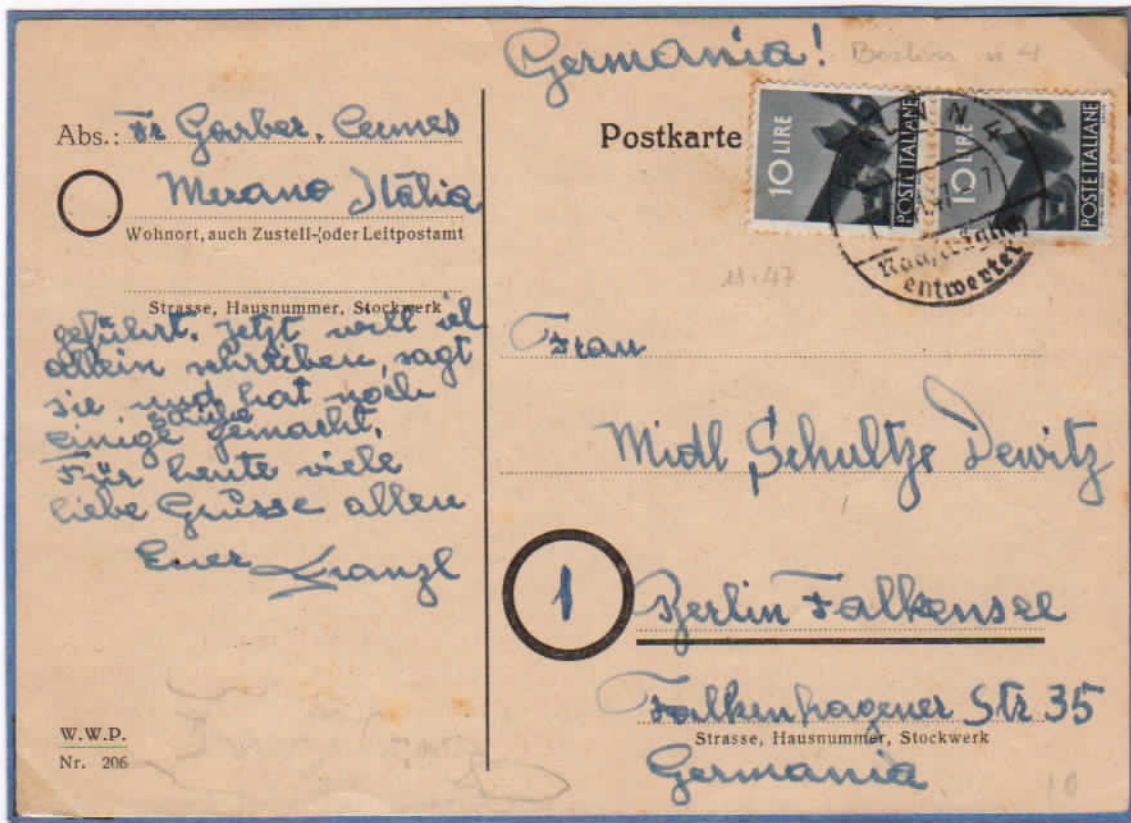

Cartolina (per l'estero) ...11.1947 affrancata con 2 pezzi da L.10 e annullata in arrivo a Berlino n.4.

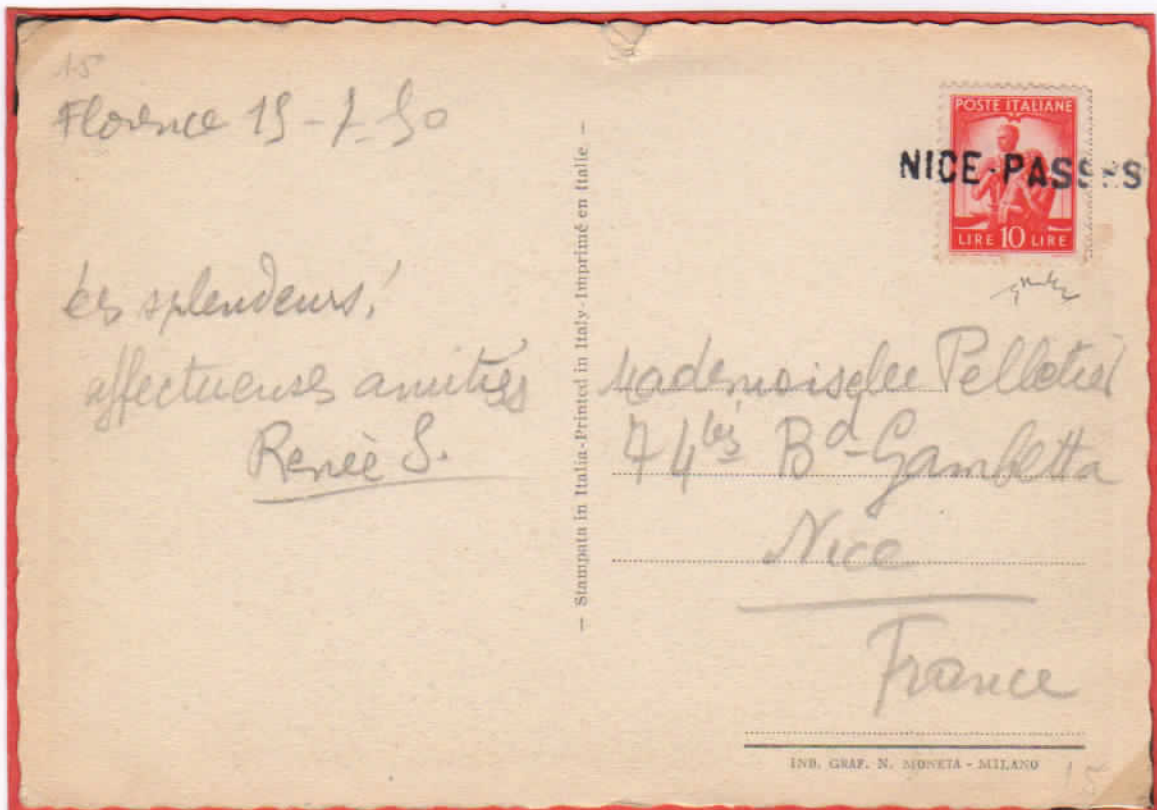

Cartolina illustrata (per l'estero) 15.07.1950 affrancata con L.10 e annullata in arrivo a Nice-Passes (Nizza).



L'uso della cartolina a tariffa ridotta per i militari o per spedizioni nel distretto, **senza la scritta Vinceremo**, è da considerare rara in quanto le scorte erano esaurite e da tempo detto intero era stato soppiantato da quello con la scritta: Vinceremo.



L'uso della Lupa di Bari nel nord Italia va considerato inusuale e raro; qui è in multiplo di 3 per completamento della tariffa.

Affrancature miste emissioni varie/Democratica



Affrancature miste emissioni varie/Democratica



Alla cartolina già integrata nel porto fino a L.1,20 vennero aggiunti 2 fr. luogot. da L. 1. Risulta così sovraffrancata di cent 20



Cartolina da L.15 Dem. da L.15 sono stati aggiunti francobolli per L. 15. Ne risulta una mista Dem. + It. al Lav. + Imperiale; molto singolare e rara.



Lettera Racc. + Exp. 13.03.1946 (7 porti) affrancata con 16 pezzi del cent.50 "Imperiale" + 3 pezzi 10 L. + 2 pezzi Exp. L. 5 per totali L. 48.
 Il francobollo più usuale del Regno d'Italia, qui esposto in un raro blocco di 16 + quartina, rappresenta probabilmente uno dei multipli più alti del 50 cent. dell' <imperiale> in affrancatura mista con la democratica.



Affrancature miste Imperiale/Democratica

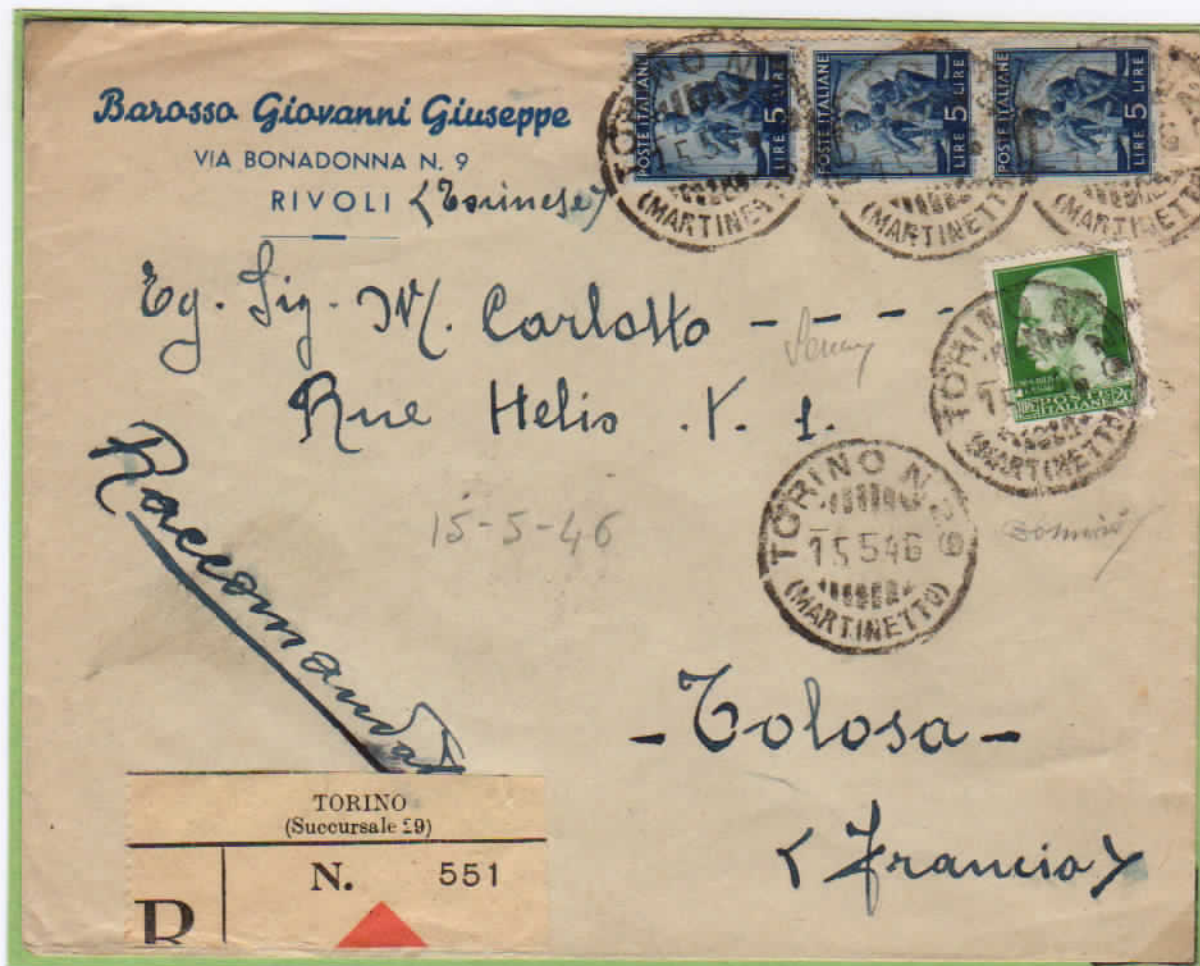

Affrancature miste Imperiale/Democratica

IMPIANTI E FORNITURE ELETTRICHE

Bon - De Conti & C.

OFFICINA

Vicolo Molinetto 12 a - Telef. 1628

TREVISO

C. P. C. 3778

NEGOZIO

Piazza S. Edoardo - Telefono 1424



Signor OMACINI GIOVANNI

Via Padova No. 36

MILANO

S. A. TIP. ED. TREVISIANA

Cartolina commerciale spedita in data 24.11.1945 da Treviso a Voghera.

E' affrancata con una marca da L. 1 emessa dalla Repubblica Sociale Italiana nei primi mesi del 1945 e un francobollo da cent.20 della Democratica - Quest'ultimo nella sua essenziale funzione di completamento del porto della cartolina dal 01.07.1945 (tariffa del Regno dal 01.04.1945).

La marca della R.S.I. è doppiamente inusuale e rara sia perché appunto, marca da bollo usata come francobollo, sia perché, rappresenta un uso ufficialmente tollerato nelle regioni dell'Est per carenza di francobolli regolari.

Corrispondenza in *Spese*

S. GIO. BIANCO, addì 18 OTT. 1945

Il Controllore

Il Titolare dell'Ufficio

AMMINISTRAZIONE DELLE

(a) Nome, cognome e qualità della persona che consegna.
 (b) La somma di L. (in lettere) che è stata convertita nel vaglia di servizio N. sull'Ufficio di oppure N. vaglia titoli, ecc.
 (c) Si indichi chiaramente la causale della consegna.



Intero postale della R.S.I. da L. 0,50 (usato come semplice supporto), da Treviglio a Bergamo in data 28.10.1945, affrancata (in eccesso di cent 10) con un francobollo da L. 1 fil. Corona (Roma) e una marca da bollo da cent 0,30.



Affrancature con marche da bollo/Democratica



AVVOCATO
DELLA FRANGE
Via Rudena 30 -
PADOVA

Pag. 41

PRETURA DI MONSELICE

7.1.47

Il sottoscritto GALLO Valentino da Galzignano col
Proc. Domic. l'avv. Giuseppe Dalla Francesca di Mon-
selice spone quanto segue:

Nel 1932 ebbe a locare ai sigg. Gaffo Giacomo e
Gaffo Ampelio da Valsanzibio di Galzignano un campo
e mezzo di terreno di collina sito in Valsanzibio
di Galzignano con l'impegno scritto di rilasciarlo
a richiesta del sottoscritto

Che il sottoscritto ebbe a manifestare più il desi-
derio di ottenere la libera disponibilità dell'im-

15
13.60
6.2
20/
4.80

Atto di citazione giudiziale in data 07.01.1947 avanti la Pretura di Monselice (PD); la
tassa di bollo è stata assolta con un francobollo da L.10+2 marche luogotenenza da L.3
"tipo RSI senza fasci". L'uso dei francobolli quali marche è molto più raro dell'uso contrario.



Affrancature con francobolli usati come marche da bollo

I lastra: Lettera per aereoespresso (Tariffa:L.65) recante il 100 L. I lastra ed annullata con il c.d. "muto di Cagliari"; in realtà apposto a Roma sulla corrispondenza per posta aerea dalla Sardegna.



Lettera aerea per l'interno 2 porti; annullo muto c.d. di Ciampino



Il 100 L. della "democratica"

I lastra: i 100 francobolli della lastra sono perfetti.
Il foglio non reca né greca né scritte



Grande lettera affrancata con 22 pezzi del 100 L. carminio dent. 14 x 14 (+ 10 L. grigio) spedita per via aerea in data 03.12.1947 da Reggio Emilia a Buenos Aires ed ivi pervenuta in data 11.12.1947.



Lettera per l'estero di 2 porti (peso superiore ai 20 gr; L.30 + L.20=) L.50 inoltrata in raccomandazione (L.40) il 26.03.1948 da Milano per posta aerea di 6 porti aerei per l'Argentina (L.105 x 6=) L. 630; la lettera, in perfetta tariffa di L. 720, è affrancata con 7 pezzi del 100 L. ruota 1^a (2^a lastra) - una striscia di tre o una striscia di quattro - Presumibilmente si tratta della corrispondenza con l'affrancatura composta dal più alto numero di pezzi del 100 L. R 1° tipo.

La falsificazione di Buenos Aires; fu in uso dal marzo 1950 al settembre 1952



Il francobollo falsificato: esemplare litografico nuovo senza gomma dent. 11 1/4 (classificato E. Diena e Bolaffi: n. 520 F p c) cat. Bolaffi; 6° del gruppo riconoscibile per la macchia di colore visibile sotto la 2ª A di ITALIANE.



Lettera con indirizzo cancelato spedita da località non identificabile ma viaggiata con l'ambulante Messina/ Napoli in data 30.03.1952 (affrancata con una coppia orizzontale del falso litografico) (A. Diena n.520 Fpb) color carminio chiaro) arrivata a Buenos Aires in data 5 aprile 1952.

Lettera spedita da località sconosciuta ma viaggiata sull'ambulante ferroviario Messina/ Napoli in data 13.06.1951 per Buenos Aires. Si tratta di una delle poche lettere affrancate con il falso litografico (n. Bolaffi 520 F p c) carminio bruno, usato con il valore gemello da L. 100 della serie Italia al lavoro emesso il 10.10.1950.





Cartolina di propaganda politica affr. per L. 3 con 3 pezzi da 80 cent. + 3 pezzi da 20 cent. (annullo muto da Gazzola).



Lettera racc. per P.A. Fermo Posta da Cagliari ad Agira in data 01.02.1946 1° giorno della tariffa; segna l'inizio della tariffa repubblicana. Oggetto molto raro per la presenza di tre servizi: raccomandazione, via aerea, fermo posta.



Racc. per l'estero: blocco di 6 del sovrastampato L.2,50/1,75 da Roma a Londra. Censura militare alleata e Italiana.



Racc. Aerea di 2 porti per l'estero: affrancata con il regolare L.10 aereo; sovraffrancata di L.2.



Racc. da Ferrara a Torino in corretta tariffa da L. 65; gli 8 pezzi del sovrastampato sono fuori corso ma la lettera non viene tassata.



Lettera per l'estero in corretta tariffa di L. 40; uso tardivo del sovrastampato da L. 6/3,20.

STIPEL
Società per azioni
Capitale L. 330.000.000 versato
Sede in TORINO

ESERCIZIO DI CREMONA

Vedere a tergo le norme per il pagamento.

BOLETTA I TRIMESTRE 1948

17-01
Municipio di Casaloldo
CASALOLDO



ABBONAMENTO	Imposte registro, entrata e tassa concessione govern.	Tasse e quote diverse	CONVERSAZIONI	Imposta entrata su quote diverse	TOTALE DA PAGARE
87,00	23,50	2,60	639,90		753,90

Vicio, St. 17,10 in L. 753,90

NB. - Per la validità del timbro...
Le imposte di concessione... nonchè delle St... gli uffici

TELVE
SOCIETA' TELEFONICA DELLE VENEZIE
PER AZIONI - SEDE IN VENEZIA
Capitale L. 78.000.000,- interamente versato

Le imposte registro entrata e la tassa di concessione sono corrisposte in modo virtuale presso l'Ufficio registro di Venezia. (Istruzioni ministeriali 1-8 40-XVIII n. 91915 Div. I, paragr. XVII)

TELVE
SOC. TELEF. DELLE VENEZIE
PER AZIONI

Canone abbonamento	I.G.E. imposta registro e tassa conc.	Conversazioni e servizi
445,00	28,95	2069,4



formazione cartolina

STIPEL
Società per azioni
Capitale L. 330.000.000 versato
Sede in TORINO

ESERCIZIO DI BERGAMO

Vedere a tergo le norme per il pagamento.

BOLETTA DI TRIMESTRE 1948

13-71

4202-Sig.
Lanfranchi Gentile
Rotonda dei Mille 6
BERGAMO



ABBONAMENTO	Imposte registro, entrata e tassa concessione govern.	Tasse e quote diverse	CONVERSAZIONI	Imposta entrata su quote diverse	TOTALE DA PAGARE
209,00	56,45	2,60	3828,50	0,10	6511,50

18.5.48 inc. out.

NB. - Per la validità della quietanza esigere l'applicazione del timbro a data STIPEL, o delle BANCA esattrice.
Le imposte di registro 5%, sull'entrata 2%, e le tasse di concessione governativa 20% (dovute dall'utente) nonchè l'addizionale 1% sull'imposta entrata (a carico della Stipel) sono corrisposte in modo virtuale presso gli uffici finanziari di Torino.

Per quietanza STIPEL l'esattore

209,15

Nascono tutte come cartoline o stampe; costa di meno. Dopo il 1947 diventano fatture.

Per ragioni statistiche i francobolli emessi per i servizi di posta aerea, espressi, posta pneumatica non erano validi per l'affrancatura come ordinari. Il divieto fu quasi del tutto ignorato.



Lettera da Vimercate a San Giovanni Bianco affrancata per L. 11; in arrivo il francobollo per espresso non venne ritenuto valido e la lettera fu tassata per L.8 (pari al doppio del porto mancante). *Oggetto di assoluta rarità,*



Pieghi a tariffa ridotta da Milano a Cassano d'Adda in data 24.11.1947 affrancato per L. (10:2) 5; il francobollo per espresso fu ammesso come ordinario nel novembre del 1947.



Frontespizio di lettera inoltrata per via aerea per l'estero con affrancatura della Posta Pneumatica Napoli-Vomero.
Francobolli ordinari usati per posta pneumatica il 04.10.1948.



Lettera per espreso Ascoli Piceno a Castiglione Messer Raimondo in data 03.09.1946 affrancata per L. 14 con francobolli di Posta pneumatica.



Cartolina postale per Posta Pneumatica 08.09.1950 da Milano a Bergamo.



Lettera inoltrata per espresso e posta pneumatica 20.04.1950 di 2 porti, (in eccesso di 2 L.)

ISTITUTI RIUNITI "MESCHINI - E.N.S.E.",

(ENTE NAZIONALE SCOLASTICO EDUCATIVO)

PER L'INSEGNAMENTO ORALE E PER CORRISPONDENZA

(PREPARAZIONE A TUTTE LE LICENZE SCOLASTICHE ED AL CONSEGUIMENTO DI DIPLOMI GOVERNATIVI E PROFESSIONALI)

Piazza SS. Apostoli, 49 — ROMA — Telefono 683-398

Contiene: LIBRI STAMPATI

TARIFFA RIDOTTA (R. D. 2187 del 27-9-33)
Lette. N. 57010 del 18-10-34
Direzione Prov. delle Poste — Roma



52/735

SIG. LUCCA GINO

Via Montebello, 12

(Novara)

=====
GHEMME
=====

A. UMICA - TIVOLI

Il francobollo da cent.25 autorizzato con D.Minist.27.10.46 successivo alla sua emissione- è l'unico che alla generica e abituale motivazione facente riferimento al decreto di modifica della tariffa, dà atto che la concessa riduzione di tariffa del 25% per la spedizione di pieghi contenenti libri da parte di case editrici o librerie, considera che "per l'affrancatura di tali spedizioni è necessario l'uso di francobolli da cent. 25".



Cartolina postale 18.08.1947 affrancata con cent.25 e cent.75 "Pegaso" ancora in corso fino al 31.12.1948. Tale accoppiamento per $(0,25+0,75=)$ L.1 fu teoricamente possibile anche con il cent.75 "Imperiale"; non -salvo abusi- con la cartolina postale "Imperiale" da cent.75 per l'estero fuori corso dal 30.06.1946.

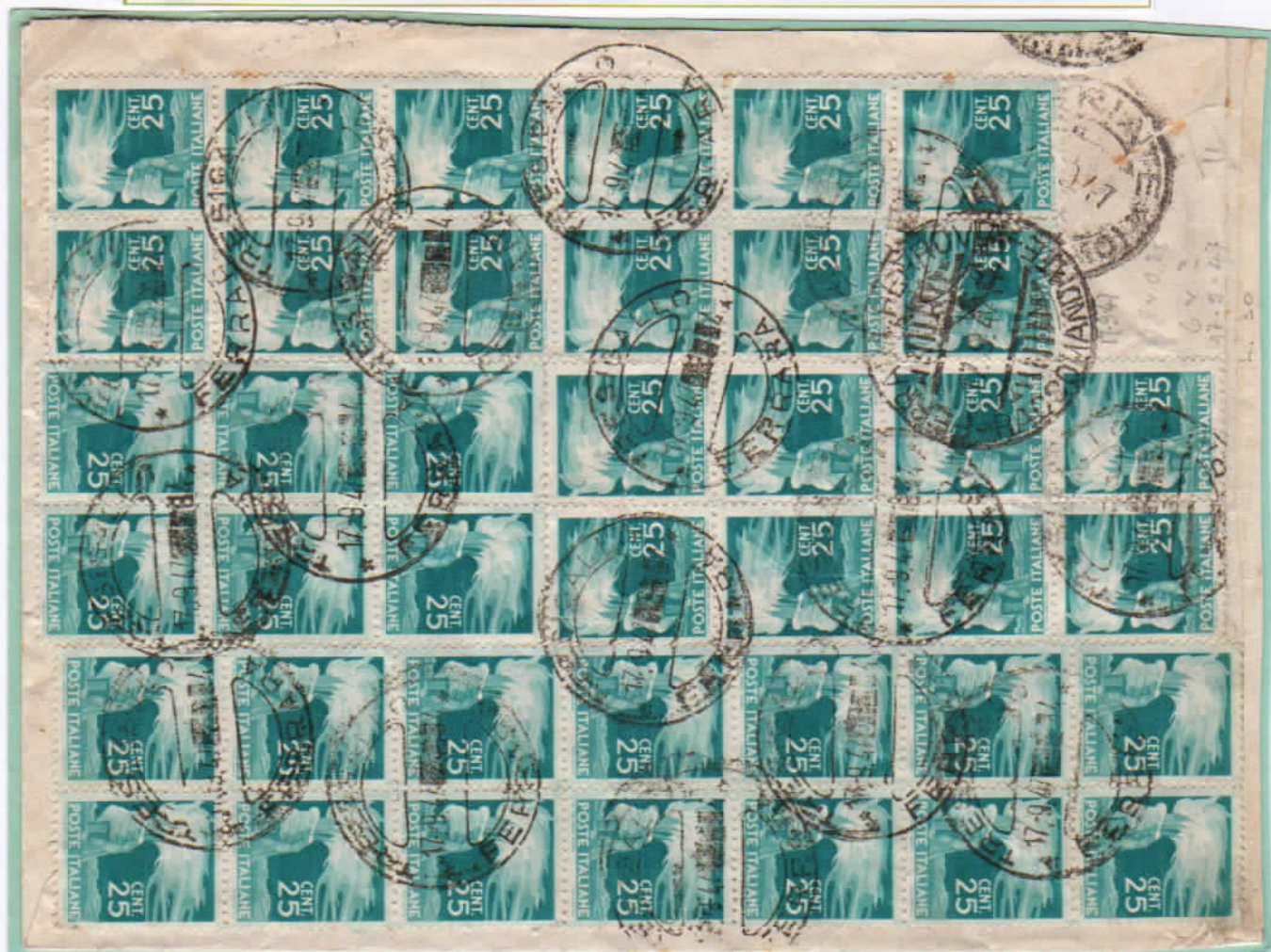



Lettera espresso per Firenze in data 23.11.1947 affrancata con n. 5 esemplari del francobollo espresso emesso il 1° ottobre 1945. Raro uso multiplo.



Lettera di sei porti racc.- espresso per l'estero con l'esatta tariffa di L. 40 in data 25.03.1946, affrancata con 4 fr. espresso da L. 10 emesso il 1° ottobre 1945. Raro l'uso multiplo.

FERMO POSTA

Tariffa in vigore dall'11.08.1948 al 31.07.1951 (D.P.R. 02.08.1948 n.1052 in G.U. 184/48)

Fermo posta a carico del destinatario: L. 10

Lettera (L.10) inoltrata per espresso (L.25) per totali L.35. Il datario è tuttavia evidentemente ruotato all'indietro -come può desumersi dagli altri timbri di transito e arrivo presenti- talché doveva leggersi probabilmente 11.08.1948 in luogo di 10.07.1937! Ma l'11.08. la tariffa era aumentata a L. (15+35=) 50. Risultò pertanto sottoaffrancata e viaggiò dunque come ordinaria; per tale ragione venne tassata in Fermo posta a carico del destinatario (L.10) il 12.08.1948 secondo giorno della tariffa.





Lettera tra Sindaci 06.12.1948; tariffa ridotta ottenuta con un segnatasse da cent.50 "Stemma senza fasci" ancora in corso fino al 31.12.1948.



Lettera a tariffa ridotta 28.08.1947 affrancata con un L.3 + L.2 segnatasse usato come francobollo.

Affrancature con segnatasse come francobolli



n. 2 cartoline tassate ancora nel Mod. 94 bis: doppio dell'importo mancante (L.1,20 x 2) la prima e (L.2,70 x 2) la seconda.



30.08.1948: Racc. con tassa a carico con affrancatura mista.



Da Moncalieri a S. Severo: spedita senza affrancatura viene tassata con un pezzo da L. 20 con fasci. Uso tardivo in uso proprio (L. 10 x 2) molto raro.



Servizio notificazione atti giudiziari: n. 2 buste in data 21.07.1945 e 13.06.1946; affrancatura mista con Imperiale.

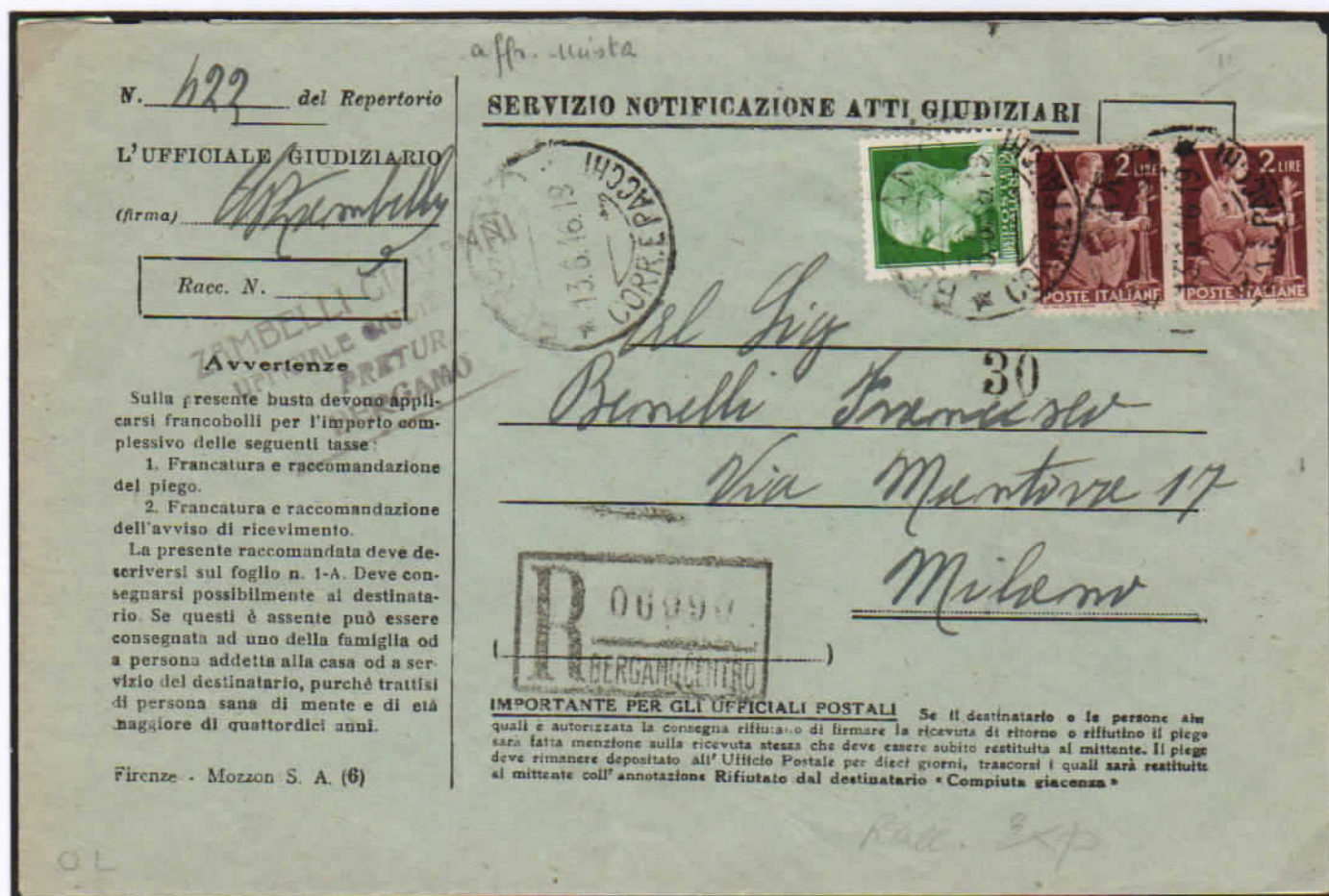



Rispedizione arrivo a Bergamo dagli Stati Uniti e ritrasmissione in data 08.08.1946 ad Ennenda in Svizzera.



Lettera semplice da Brescia in data 16.12.1947 erroneamente indirizzata a Milano; ritornata al mittente e ripartita da Brescia per Bergamo il 29.12.1947.

COMUNE DI PONTENURE

PROVINCIA DI PIACENZA

manoscritti, 1/2 tar. ff.

L. 712 = L. 250

Allo **MANOSCRITTI**



12-6-47

PREFETTURA di

PIACENZA



Manoscritti tra Sindaci 12.06.1947 affrancata con un L.3 n.4 pezzi da cent.5 pacchi postali Regno 1927 e a retro con un cent.30 idem ancora in corso fino al 31.12.1948.

COMUNE DI PONTENURE

PROVINCIA DI PIACENZA

Manoscritti, 1/2 tar. ff.

S. A. TIP. DONATI - PARMA

L. 712

MANOSCRITTI

ALLA PREFETTURA DI



PIACENZA



20-6-47

Manoscritti tra Sindaci 20.06.1947 affrancata con un L.3 + 5 pezzi pacchi postali Regno 1927 da cent. 10 (1/2 tar = L.3.50) ancora in corso fino al 31.12.1948.



Tessera postale: dal 1945 al 1950 l'inflazione ha fatto aumentare la tariffa passata da L. 20 a L. 200.

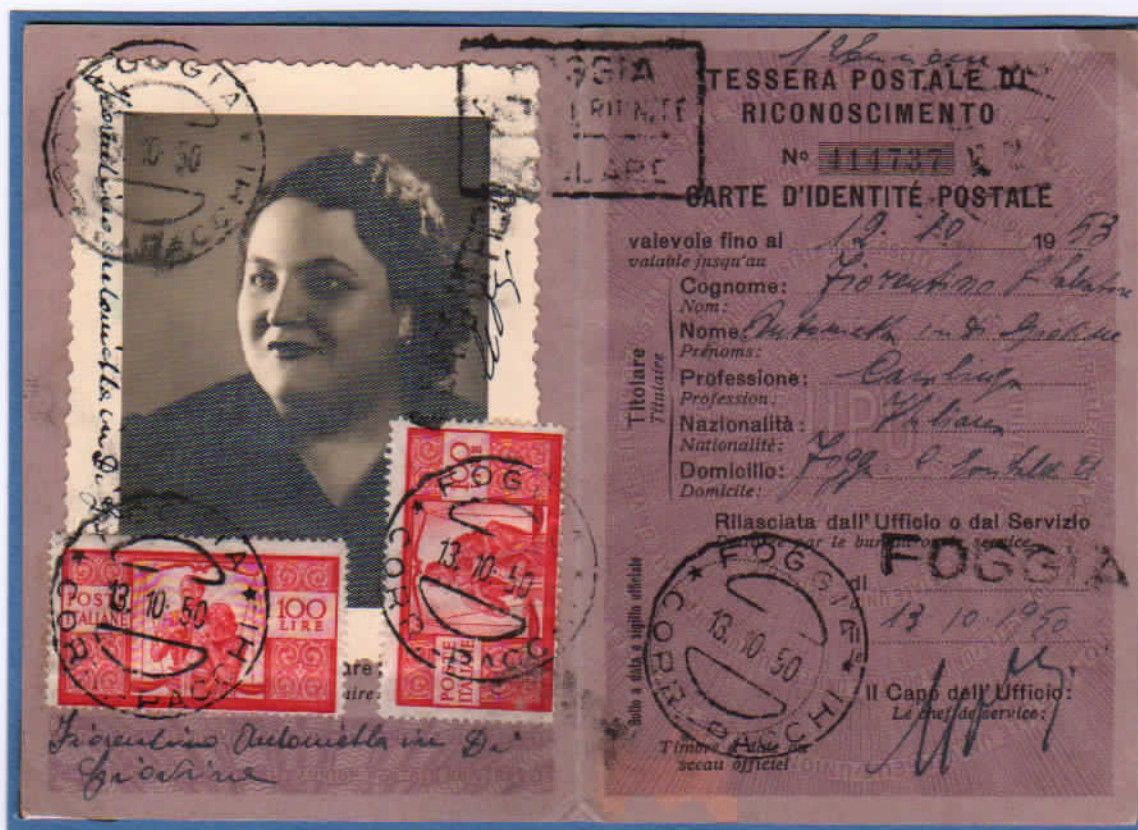



Racc.08.11.1945 da Bergamo 2 Piazza Pontida a U.S.A. California Hollivood; destinatario moved; come risulta dall'ultimo timbro, rientra a casa Bg 2 Piazza Pontida il 26.02.1946. (vedi i 13 spostamenti censura compresa sul retro).

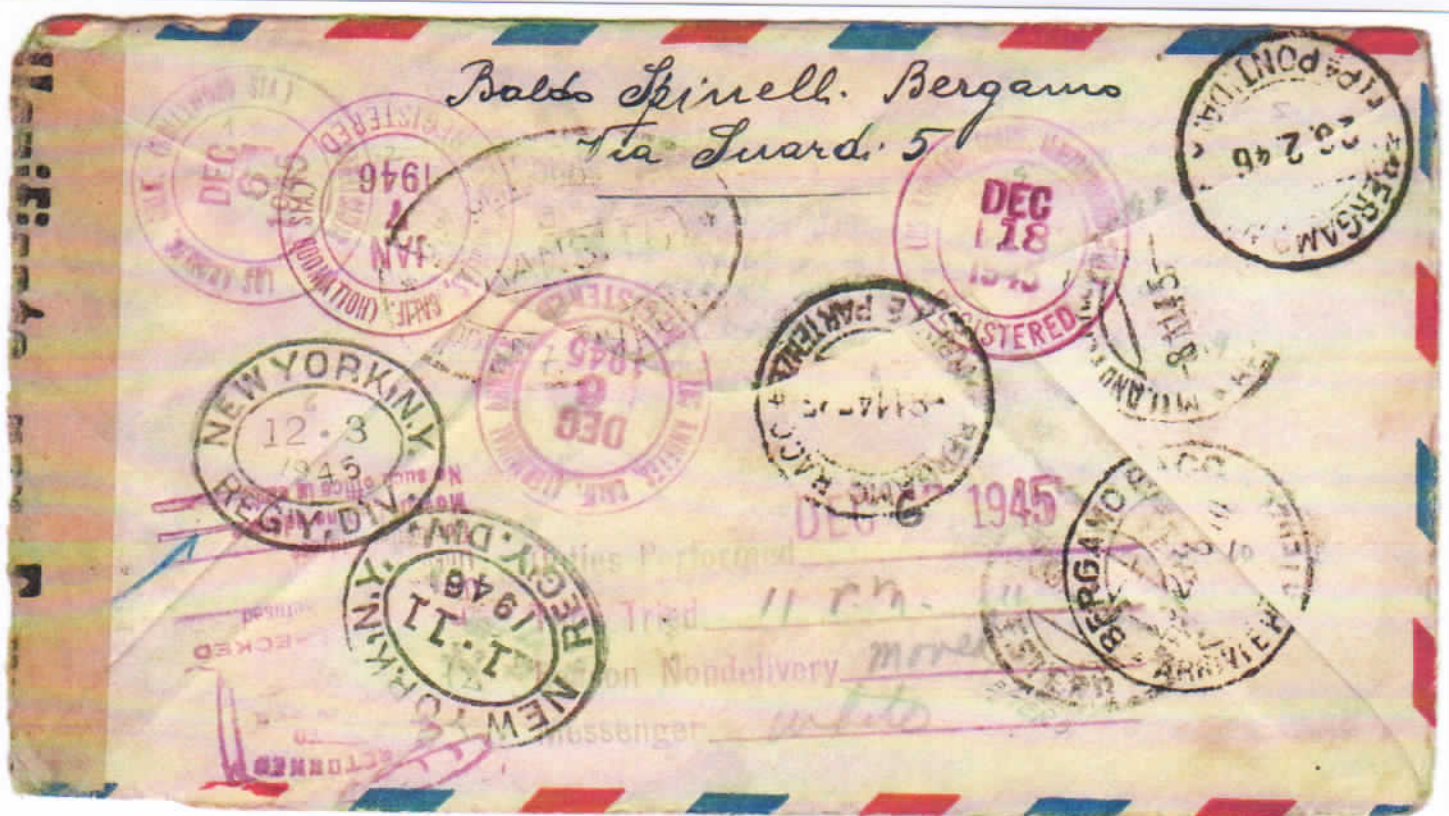

SC. SCRITTE
PRESTITO DELLA
RICOSTRUZIONE

COMANDO DISTRETTO MILITARE
di Bergamo

Timbro lineare del Comando, ente, ufficio e reparto mitt.

Indirizzo) *Al Comandante*
Secco

N. di prot. *07/225*

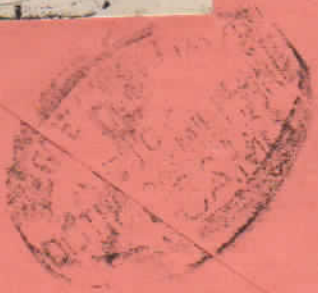

Franchigia Postale militare: siamo nel dicembre 1946 e per <economizzare le buste> è previsto l'impiego di un talloncino da cui risultano mittente e destinatario; il basso numero di protocollo (07) nel mese di dicembre induce a ritenere che si trattò di una modalità assai poco utilizzata: da qui la sua indubbia rarità.

Corrispondenza Militare

Indirizzo e bollatura
vedasi a tergo sul talloncino

Economizzate le buste!

La stessa busta deve essere utilizzata più volte, impiegando per la chiusura, l'apposito talloncino.

Non incollate l'intero lembo.

Retro della precedente (fotocopia).



Elezioni per la Costituente: la lettera viaggia in franchigia; la racc. aperta no, ed è affrancata con L. 5.



Racc. con avviso di ricevimento spedita in data 04.08.1948; l'importo di L. 10 dell'avviso è stato apposto sulla stessa lettera raccomandata. Ciò era inusuale ma consentito: se ne dava atto dall'Ufficio di partenza con indicazione sull'avviso che, così, risultava privo di affrancatura.



Spettacolare affrancatura per L.6 del 26.07.1947 da Ferrara a Bologna con ritagli da cartoline postali da cent.15 e cent.30 Imperiale+cent.60 Democratica.
Le miste di ritagli Imperiale/Democratica sono assolutamente rare.

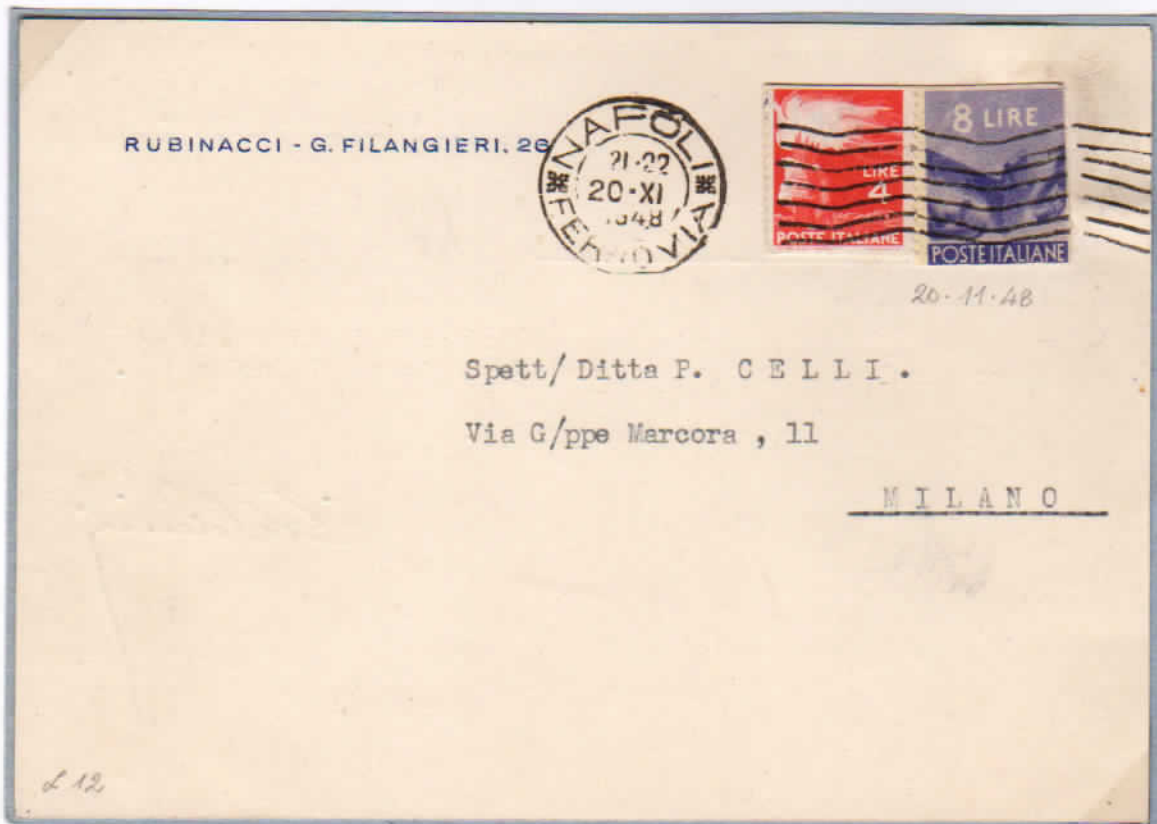

Ritaglio di cartolina posta da L.8, già completata nel porto con un L.4 (per formare L.12), e nuovamente usato per un porto da L.12.

Ritagli da cartoline postali.





Racc. da Ponte della Selva 06.10.1947 a Ponte della Selva; benché in distretto onde bastavano L.5 per l'affrancatura e L.20 per la raccomandazione il mittente -probabilmente l'impiegato postale- affranca con 2 francobolli da cent.10 e un francobollo da L.10 recuperato da una busta arancione di cui si vedono ancora i frammenti, contando sull'identicità della vignetta.



Lettera 10.12.1945 affrancata con L.2 sovrastampa illegale di fornitura privata in ricordo del IV centenario del Concilio di Trento; passata regolarmente per posta senza tassazione.



Lettera (L.10) Racc. (L.20) Aerea (3 porti: L.18) 23.09.1947 affrancata con 5 ponti della "Manifestazione aerea di Reggio Emilia del settembre '47" per L. 48 totali.

ABEGG & C.
STABILIMENTO SERICO
SOVERE
C.P. 51 BERGAMO N. 1040



manoscritti raccomandati

Ufficio Tecnico delle Imposte di Fabbricazione



di



BERGAMO

Manoscritti racc. 11.04.1951 affrancata con 10 pezzi da cent.10 + L.50 "Italia al lavoro" e L.4; l'uso di francobolli in cent. "Democratica" ormai fuori corso da oltre 2 anni e Italia al lavoro e non tassata è combinazione molto rara.

VETRARIA VERONESE

A. Mutinelli & Figli

Piazza Viviani - VERONA - Piazza Viviani

C. P. C. Verona N. 2490

Tel. 1679

Conto C.C. Pos.



Telegrammi: Vetraria Mutinelli - Verona

SIG. AVV. VIRGINIO BASSANI
Viale Nino Bixio, 2.

VERONA

Lettera 09.08.54 affr.con 1 pezzo da L.1 (fuori corso dal 31.12.52) e una coppia del L.12 della "Siracusana" non tassata.

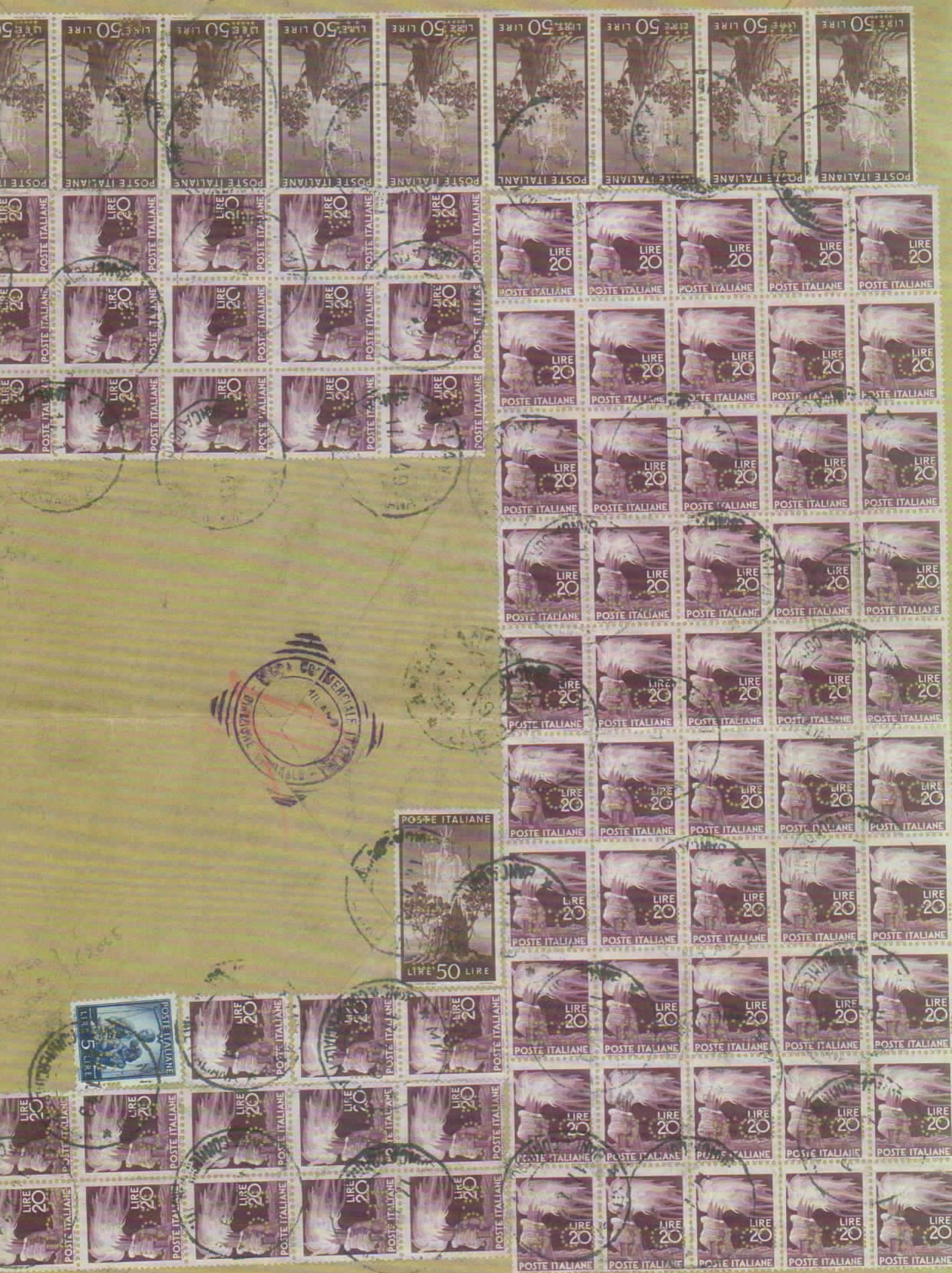

Costa 11.7.49 per-fin, affr. con 78 pezzi da L.20+10 pezzi da L.50+1 da L.5 per compl. L.2.065; per fin. del Credito Commerciale

b72