

L'AVVISO di RICEVIMENTO dalla R.S.I. alla Repubblica 1955

L'Avviso di ricevimento è principalmente il modulo accompagnatorio di una raccomandata o di una assicurata e atto giudiziario che, rinviato al mittente debitamente firmato dal destinatario, ne attesta l'avvenuta ricezione: detta funzione viene svolta anche per la spedizione di pacchi e per il pagamento di vaglia.

I moduli- aventi la stessa tariffa - prestabiliti per tale servizio sono: mod.23 - I per l'interno, mod.23 A per interno (enti o grandi utenze) mod.23 -E per l'estero; mod.23 L per la notifica atti giudiziari.

I Moduli predetti hanno vari formati e colori, i quali variano con il trascorrere degli anni e di periodi politici, nel periodo preso in esame si noteranno moduli recanti stemma del Regno - con doppio stemma Regno e Fascio - stemma di Luogotenenza - i senza stemma nel periodo di Repubblica Sociale Italianae i vari moduli con stemma della Repubblica.

In carenza di moduli prestabiliti, vennero usati in emergenza anche fogli di carta comune, moduli emessi per altre funzioni, interi postali (cartoline - biglietti postali), nonché - previa autorizzazione ministeriale - moduli privati prestampati.

Vennero usati anche in Franchigia, per gli aventi diritto, con servizi accessori, quali raccomandata , espresso, e fermo posta, tutti casi assolutamente non comuni.

Piano della collezione

La collezione si propone di documentare l'utilizzo dell'Avviso di Ricevimento - Ricevuta di Ritorno, nel periodo sopra citato, iniziando con :

capitolo 1:

lo studio dei vari moduli, che come accennato variano dai moduli del Regno fino alla Repubblica, (mod. 23 I - 23 A - 23 L - ck 18 - mod. 26 - mod. 295 imbarco - mod. 179 privato - e i vari modelli in emergenza)

capitolo 2:

periodi tariffari con le diverse tipologie di affrancature, facendo distinzione dalle affrancature con francobolli ordinari, commemorativi, miste e in tassa a carico.

capitolo 3:

i servizi accessori (raccomandata - espresso - fermo posta)

capitolo 4:

Servizi diversi - Recapito Autorizzato, Duplicato, Affrancature Rosse, uso degli Interi Postali in emergenza

capitolo 5:

L'uso dalle Zone occupate (Trieste), dalla Zona A - Amministrazione A.M.G. - V.G. , dal Territorio Libero di Trieste A.M.G.F.T.T. e per ultimo dalle Occupazioni straniere delle ex Colonie

Capitolo 1 - Tipologia dei moduli	fogli esposti	1
Capitolo 2 - Periodi tariffari	fogli esposti	36
1° periodo fino al 30.9.1944 cent.50	fogli esposti	4
2° periodo fino al 31.3.1945 lire 1	fogli esposti	4
3° periodo fino al 31.1.1946 lire 2	fogli esposti	5
4° periodo fino al 24.3.1947 lire 4	fogli esposti	4
5° periodo fino al 30.7.1947 lire 6	fogli esposti	2
6° periodo fino al 10.8.1948 lire10	fogli esposti	6
7° periodo fino al 9.4.1949 lire 15	fogli esposti	4
8° periodo fino la 30.11.1955 lire 20	fogli esposti	24
Capitolo 3 - Servizi accessori	fogli esposti	12
Capitolo 4 - recapito , Duplicato - a.m rosse - interi postali	fogli esposti	6
Capitolo 5 - Occipazione Jugoslava di Trieste, A.M.G.V.G. uso nel Territorio Libero di Trieste A.M.G.F.T.T.	fogli esposti	12
	<u>totale</u>	<u>120</u>

Modulo 23-I
Modello Regno emesso dal 1900 al 1922

Dati: modulo a foglio di colore paglierino da bollettino, in duplice lingua dim.18 x 17,5 senza anno e nome stampatore, a lato stemma Savoia.

Municipio Comune Altomonte

Amministrazione delle Poste e dei Telegrafi d'Italia
Administration des Postes et des Télégraphes d'Italie

A V V I S O

<p>DI RICEVIMENTO DE RÉCEPTION</p> <p>di un d'un (a) <u>Racco</u></p> <p>inscritto sotto il N. <u>859</u> dall'ufficio enregistré sous le N. <u>859</u> an bureau</p> <p>di <u>ALTOMONTE</u></p> <p>de <u>2 NOV. 1946</u> 192 e indirizzato il <u>2 NOV. 1946</u> 192 e indirizzato le <u>2 NOV. 1946</u> 192 et adressé</p> <p>al Sig. <u>Rodoli Giulio</u> à M. <u>Rodolano Quomina</u> a _____ à _____</p>	<p>DI PAGAMENTO DE PAYEMENT</p> <p>di un vaglia postale della somma di Lire _____ d'un mandat de poste de la somme de Frs. _____</p> <p>emesso dall'ufficio di _____ émis par le bureau de _____</p> <p>il _____ sotto il N. _____ le _____ sous le N. _____</p> <p>a favore del Sig. _____ au profit de M. _____</p> <p>a _____ à _____</p>	<p align="center">AVIS</p> <p align="center">Timbre du bureau d'origine de l'objet</p> <p align="center">Bollo dell'ufficio distributore o pagatore</p>
--	---	--

Il sottoscritto dichiara che (b) _____ sopra indicato è stato regolarmente (c) _____
 Le soussigné déclare que (b) _____ susmentionné a été dûment (c) _____

il _____ 192 _____
 le _____ 192 _____

del destinatario Annunzio Rodoli fratelli Firma (d) _____
 du destinataire Signatures _____

del capo dell'ufficio distributore o pagatore _____
 du chef du bureau distributeur ou payeur _____

Bollo dell'ufficio distributore o pagatore

Bollo dell'ufficio distributore o pagatore

(a) Oggetto raccomandato o di una lettera o di una scatola assicurata o di un pacco postale. — (b) L'oggetto raccomandato o la lettera o la scatola assicurata o il pacco postale o il vaglia postale. — (c) Consegnato o pagato. — (d) Questo avviso deve essere firmato dal destinatario, o se i regolamenti del paese di destinazione lo permettono, dal capo dell'ufficio distributore o pagatore; noi essere messo in busta e spedito in raccomandazione col primo corriere all'ufficio d'origine dell'oggetto cui si riferisce.

(a) Objet recommandé ou d'une lettre ou d'une boîte assurée ou d'un colis postal. — (b) L'objet recommandé ou la lettre ou la boîte assurée ou le colis postal ou le mandat de poste. — (c) Livré ou payé. — (d) Cet avis doit être signé par le destinataire, ou si les règlements du pays de destination le permettent, par le chef du bureau distributeur ou payeur, puis être mis sous enveloppe et envoyé en recommandation par le premier courrier au bureau d'origine de l'objet qu'il concerne.

AMMINISTRAZIONE DELLE POSTE E DEI TELEGRAFI
 DEL REGNO D'ITALIA
SERVIZIO POSTALE

RICEVUTA DI RITORNO (2)

N. (1)

di un oggetto (3) **Racc.**

dall'ufficio di **Villafranca Ver.**

il **8/11/46**

spedito dal Sig. **E.C.A. Villafranca**

ed indirizzato al Sig. **Bertini Giacomo**

a **Nogara rocc. Rocca**

Il sottoscritto dichiara che l'oggetto (3)

..... sopra indicato, gli è stato regolarmente

consegnato il

IL DESTINATARIO

Bertini Giacomo

Visto L'UFFICIALE DI POSTA

[Signature]

NOGARA ROCC. ROCCA
 21146

Dati: modulo a foglio rosa da bollettino, dim. 10,5 x 12 senza anno e nome stampatore, a lato doppio stemma. dicitura. ricevuta di ritorno

Dati: modulo rosa a cartolina dim. 14 x 9 senza anno e con nome stampatore al retro a lato doppio stemma. dicitura. Ricevuta di ritorno o Avviso di pagamento

AMMINISTRAZIONE DELLE POSTE
 e dei Telegrafi d'Italia

Mod. 23 - I (per l'Interni)

Ricevuta di ritorno
 o
 Avviso di pagamento

Al l'Opera Pia

"Luigi Bartocci"

.....

FOLIGNO

.....

25

Bozza
 dell'ufficio
 distributore
 o paratore

FOLIGNO
 5215

FOLIGNO

Dati: modulo rosa a cartolina, dim.9,3 x 13 edizione 1931 con era fascista X a lato stemma impero piccolo - Ricevuta di ritorno o Avviso di pagamento al retro anno - nome stampatore e tiratura (774.700)



Dati: modulo rosa a cartolina, dim.9,7 x 13,7 edizione 1934 con era fascista XII, a lato stemma impero grande - Dicitura Ricevuta di ritorno o Avviso di pagamento al retro nome stampatore e tiratura



(Ediz. 1937-XV.)
Amministrazione delle Poste e dei Telegrafi
 DEL REGNO D'ITALIA
SERVIZIO POSTALE

AVVISO DI RICEVIMENTO
 N. (1) *134*

di un oggetto (3) *Acco*
 dall'Ufficio di *Prato*
 il *17.2.48*
 spedito dal Sig. *Comune*
 ed indirizzato al Sig. *Don Roberto Neri*
 a *Castello di Bressane*

Il sottoscritto dichiara che l'oggetto (3) *Comune*
 sopra indicato, gli è stato regolarmente
 consegnato il *21-2-* 19*48*

IL DESTINATARIO
Bochia (4)
 Visto: L'Ufficiale di Posta *[Signature]*

[Stamp: PRATO 17.2.48]
[Stamp: BREZZONE 21.2.48]

Dati: modulo rosa da libretto, dim. 10 x 13
 edizione 1937 con era fascista XV
 a lato stemma impero grande
 Dicitura - Avviso di Ricevimento

Dati: modulo rosa a
 cartolina, dim. 9,7 x 13,7
 edizione 1937
 con era fascista XVI
 a lato stemma impero
 piccolo
 Avviso di Ricevimento
 o di pagamento
 al retro anno - nome
 stampatore e tiratura

Mod. 23-I (per l'interno)
 Ediz. 1937-XVI

**Amministrazione delle Poste
 e dei Telegrafi d'Italia**

Avviso di ricevimento
 o
 di pagamento

Al *Silvio Peroni*

[Stamp: LIVORNO]
[Stamp: MONTENAPOLI]
[Stamp: LIVORNO]

Bolle dell'Ufficio
 distributore
 o pagatore

Dati: modulo rosa chiaro a cartolina dim.9,4 x 13,3 edizione 1941 con era fascista XIX a lato stemma grande Regno - dicitura Avviso di Ricevimento al retro nome stampatore e tiratura (660.000)



Dati: modulo rosa a cartolina dim.9,4 x 13,5 edizione 1943 con era fascista XXI a lato stemma Regno annerito con 5 barre, (modulo usato in Repubblica) dicitura - Avviso di Ricevimento, al retro nome stampatore e tiratura (912.000)



Dati: modulo rosa chiaro a cartolina dim.10 x 14 edizione 1944
a lato stemma piccolo Regno - dicitura Avviso di Ricevimento o di pagamento.
al retro Regno d'Italia nome stampatore e tiratura (50.000) bassa tiratura rara



Dati: modulo rosa chiaro a cartolina dim.9,3 x 13,5 edizione 1945
a lato senza stemma - dicitura Avviso di Ricevimento o di pagamento.
al retro Regno d'Italia nome stampatore e tiratura (20.000) bassa tiratura rara



Dati: modulo rosa a cartolina dim. 13,8 x 10 edizione 1946 stemma casa piccolo Savoia (al fronte) stampati (al retro) nome stampatore e tiratura (445.500) , dicitura Regno d'Italia,

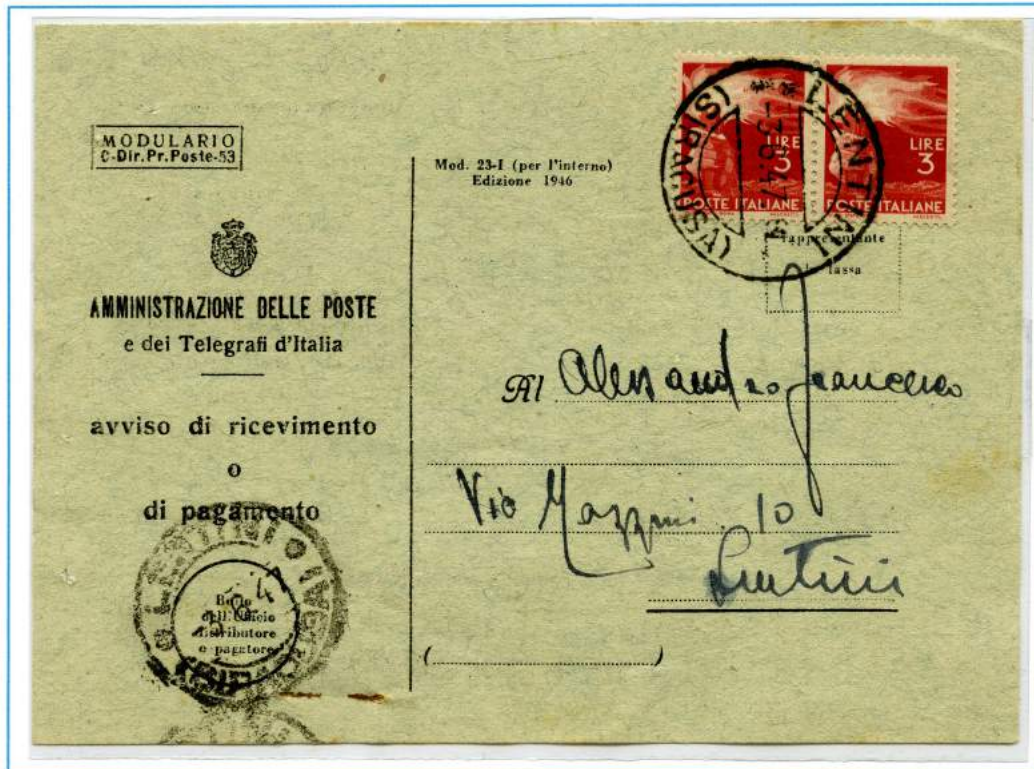

Dati: modulo giallo a cartolina dim. 13,2 x 9,7 edizione 1946 stemma grande casa Savoia (al fronte) stampati (al retro) nome stampatore e tiratura , dicitura Regno d'Italia,



Dati: modulo rosa a cartolina dim. 13,9 x 9,5 edizione 1946 stemma casa Savoia (al fronte) stampati (al retro) nome stampatore e tiratura (372.000), dicitura Regno d'Italia,



Dati: modulo giallo a cartolina dim. 13,5 x 9,5 edizione 1946 stemma casa Savoia (al fronte) stampati (al retro) nome stampatore e tiratura, dicitura Regno d'Italia,



Dati: modulo rosa a cartolina dim. 14 x 10 edizione 1946 senza stemma scritta "Repubblica Italiana" stampati al retro nome stampatore e tiratura.



Dati: modulo camoscio a cartolina dim. 13,3 x 9,3 edizione 1948 senza stemma scritta "Repubblica Italiana" stampati al retro nome stampatore e tiratura.





Dati: modulo azzurro a cartolina dim. 13,3 x 9,5
 edizione 1946 senza stemma e scritta "Repubblica Italiana" stampati al retro Repubblica Italiana senza nome stampatore e tiratura
RARA cartolina ufficiale e non di fattura privata



Dati: modulo bianco foglio da libretto dim. 14,6 x 12,4
 senza anno e scritta Repubblica con dicitura
 Avviso di Ricevimento

Dati: dal 1949 al 1951 modulo rosa a cartolina dim. 13,5 x 9,5 edizione 1950 stemma Repubblica stampati (al retro) nome stampatore e tiratura (47.700 blocchi di 50)



Dati: dal 1952 modulo rosa a cartolina dim. 12,5 x 8,7 edizione 1957 stemma Repubblica stampati (al retro) nome stampatore e tiratura (900.000)



Modulo 23 - I (BILINGUA TEDESCO)

emesso dal 1949 /1953

Dati: modulo BILINGUA (Tedesco) grigio a cartolina dim.13,8 x 9,7
al fronte senza stemma e scritta "Amministrazione delle Poste"
al retro nome stampatore anno 1949 e tiratura (50.000) tiratura limitata



Dati: modulo BILINGUA (Tedesco) rosa scuro a cartolina dim. 14 x 10
al fronte senza stemma e scritta "Amministrazione delle Poste"
al retro nome stampatore anno 1953 e tiratura (2.000 blocchi da 50) tiratura limitata



Modulo 23 - A (enti o grandi utenze)

capitolo 1

Modello Regno emesso circa dal 1931 al 1943

Il modulo 23 -A veniva utilizzato da Enti o da ditte con grandi utenze, a differenza dal 23-I questo modello proviene da libretto ed è composto in due parti (madre e figlia) la parte sx rimaneva all'ufficio postale e la parte dx all'utente, in rari casi (probabili errori) venivano rilasciate intere

MODULARIO
C. - Poste P.i - 51

Mod. 23-A (Ediz. 1942 XX)

N. (1)

Addì 19

è stato staccato un avviso di ricevimento relativo all'oggetto (3)
indirizzato al Sig.

.....

a
descritto al N.
della nota Mod. 32.

Ritirato l'avviso
addì

(1) Numero d'ordine progressivo annuale (1 gennaio-31 dicembre) degli avvisi di ricevimento spediti dallo stesso mittente
(2) Bollo dell'Ufficio postale di partenza
(3) Oggetto raccomandato od assicurato
(4) Bollo dell'Ufficio che distribuisce l'oggetto.

Mod. 23-A

Amministrazione delle Poste e dei Telegrafi
DEL REGNO D'ITALIA
SERVIZIO POSTALE

AVVISO DI RICEVIMENTO

N. (1) 3789 (2)

di un oggetto (3) raccomandata
dall'Ufficio di Chiaravalle
il 12 Novembre 1945
spedito dal Sig. Sindaco
ed indirizzato al Sig. TALEVI Umberto
a Chiaravalle

Il sottoscritto dichiara che l'oggetto (3)
sopra indicato, gli è stato regolarmente
consegnato il 19

IL DESTINATARIO

Visto: L'Ufficiale di Posta

Bartolomeo
Bolognola

Dati: modulo rosa da libretto dim.15x10,3 edizione 1942 con era fascista XX a lato stemma Impero nome stampatore e tiratura (10.000)

Mod. 23-A (Ediz. 1940-XVIII).

Amministrazione delle Poste e dei Telegrafi
DEL REGNO D'ITALIA
SERVIZIO POSTALE

AVVISO DI RICEVIMENTO

N. (1)

di un oggetto (3) Anna Noce
dall'Ufficio di Iseo
il 6-7-46
spedito dal Sig. ospedale Civile Iseo
ed indirizzato al Sig. Comune
a Sole marino

Il sottoscritto dichiara che l'oggetto (3)
1961 sopra indicato, gli è stato regolarmente
consegnato il 19

IL DESTINATARIO

Visto: L'Ufficiale di Posta

Dati: modulo rosa da libretto, dim.10 x 13 edizione 1940 con era fascista XVIII a lato stemma grande Impereo

Dati : Parte sinistra del Modello 23 - A , (ediz. 1928) questa parte restava nel libretto come ricevuta a disposizione dell'ufficio postale, per logica non si trova utilizzato come avviso di ricevimento, in questo caso, in pieno periodo di R.S.I. e con conseguente stato di emergenza generale delle poste, questi cedolini vennero riutilizzati come dimostrano i bolli pre esistenti impressi, uno del 10.6.1940 e l'altro del 7.8.1937 poi corretto 17.4.1944, quindi riaffrancati e usati in emergenza come modello 23 I

Rari documenti di storia postale



Da Crescentino (Vercelli) 17.4.1944
 Affrancato con cent.50 P.A.
 allegorie
 precedentemente usato il 7.2.1937

Da Crescentino (Vercelli) 29.4.1944
 Affrancato con £.1 Imperiale (Novara)
 precedentemente usato il 10.4.1940



Modulo 23-L Notifica Atti Giudiziari Modello Regno emesso circa dal 1930 al 1943

Dati: modulo cartolina verde dim. 14 x 9 al fronte nome stampatore - edizione 1932 e anno fascista X con dicitura "Ricevuta di ritorno" - (uso tardo 1946)



Dati: modulo cartolina verde dim. 14 x 10 al fronte nome stampatore e tiratura edizione 1941 e anno fascista XIX con dicitura "Avviso di Ricevimento"

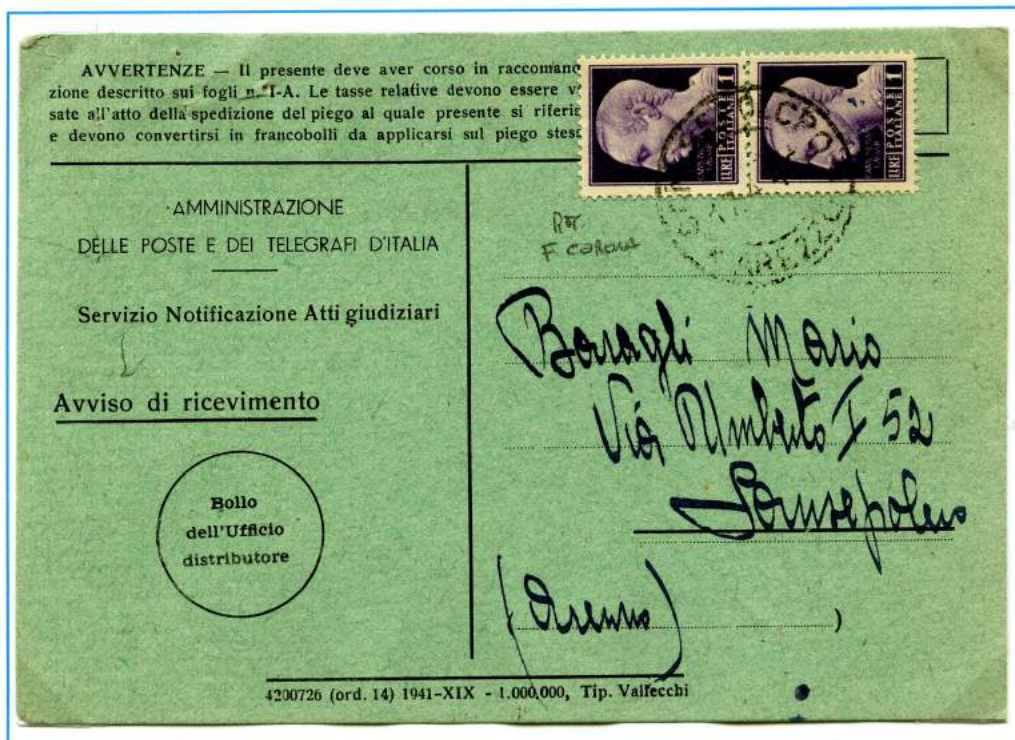

Dati: modulo cartolina verde dim. 14 x 10 al fronte edizione 1944 - nome stampatore senza tiratura con dicitura Avviso di Ricevimento



Dati: modulo cartolina verde dim. 14 x 10 al fronte edizione 1944 con dicitura Avviso di Ricevimento nome stampatore con tiratura (50.000) tiratura limitata rara



Modulo 23 - L bis - Notifica Atti Tavolari

Modello Regno emesso nel 1941

Dati: modulo cartolina verde dim. 14 x 10 al fronte edizione 1941 - e dicitura "Avviso di Ricevimento" al retro nome stampatore e tiratura (100.000)

Gli Atti Tavolari affrancati sono documenti molto RARI



Modulo - Servizio Notifica Imposte Comunali

Modello Regno emesso nel 1941

Dati: modulo cartolina grigio - verde dim. 14 x 9,2 avente tutte le caratteristiche del modello 23 L bis Atti tavolari il modulo al fronte non riporta la tipologia del modello, reca la dicitura "Ricevuta di Ritorno" al retro riporta anno 1941 e nome dello stampatore

Modulo molto raro, reso ancora più raro dal tipo di affrancatura, resa franca con francobollo Posta Aerea Allegorie soprastampato P.M., usato in territorio e periodo di Repubblica Sociale Italiana, Cizzago (Brescia) 16.8.1944, i PM sono rari in RSI ma su Ricevuta di Ritorno ad oggi è l'unico che conosco.



Modulo 23 - I (modulo interno) usato in emergenza per estero al posto del Mod.23 E

Dati: modulo cartolina gialla dim. 13,8 x 10 a lato stemma piccolo Savoia - edizione 1946
al retro Regno d'Italia - nome stampatore e tiratura



Dati: modulo cartolina camoscio dim. 13,8 x 10 a lato Repubblica Italiana - edizione 1947
Avis de reception manoscritto - al retro nome stampatore e tiratura



Modulo 23 - E (modulo estero)
usato in emergenza per interno al posto del Mod.23 I



Dati: modulo Regno cartolina gialla dim. 14 x 9 in sola lingua Francese a lato stemma Savoia senza nome stampatore primi anni 1920

Usata 19.11.1946

Dati: modulo cartolina rosa dim. 16,5 x 14 in bilingua , al fronte senza stemma, edizione 1928 al retro nome stampatore - Usata 13.9.1944

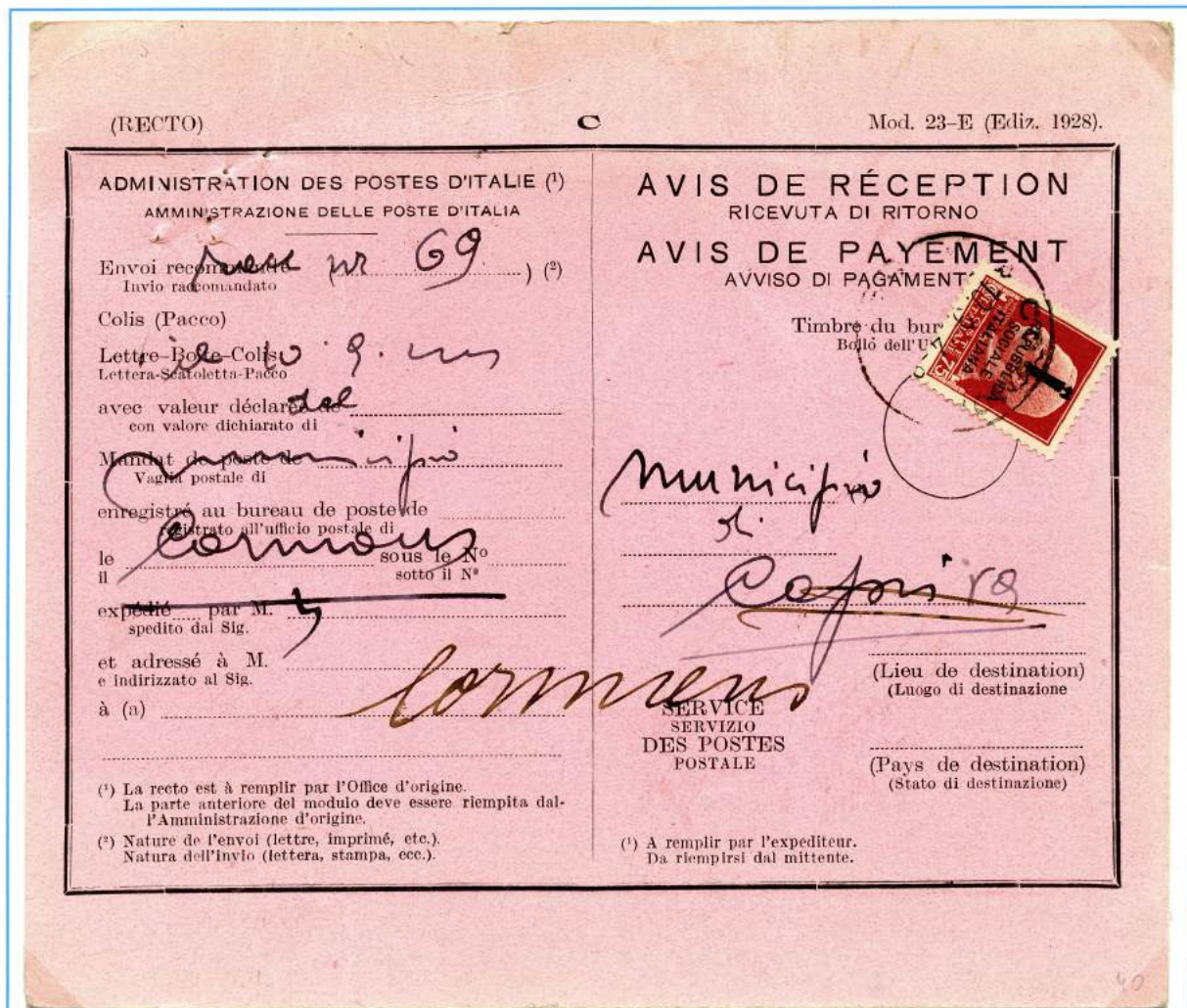

Modulo 23 - E (modulo estero) in uso corretto per estero

Dati: modulo cartolina rosa dim. 16,5 x 14 in bilingua, senza stemma - edizione 1928
al retro nome stampatore e anno - Usata 11.11.1949

(RECTO)
Mod. 23-E (Ediz. 1928).

ADMINISTRATION DES POSTES D'ITALIE (1)
AMMINISTRAZIONE DELLE POSTE D'ITALIA

Envoi recommandé (.....) (2)
Invio raccomandato

Colis (Pacco)

Lettre-Boîte-Colis
Lettera-Scatoletta-Pacco

avec valeur déclarée de
con valore dichiarato di

Mandat de poste de
Vaglia postale di

enregistré au bureau de poste de
registrato all'ufficio postale di

le (3) PALUDI sous le N°
il (434) sotto il N°

expédié par M.
spedito dal Sig. *Cosenza Paludi*

et adressé à M. *M. Vice Console*
e indirizzato al Sig. *d' Italia*

à (a) *Charleroi (Belgio)*

AVIS DE RÉCEPTION
RICEVUTA DI RITORNO

AVIS DE PAYEMENT
AVVISO DI PAGAMENTO

11.11.49-15



CHARLEROI
H 7 A

SERVICE
SERVIZIO
DES POSTES
POSTALE

PALUDI
18173
COSENZA

Cosenza
(Lieu de destination)
(Luogo di destinazione)

ITALIA
(Pays de destination)
(Stato di destinazione)

(1) La recto est à remplir par l'Office d'origine.
La parte anteriore del modulo deve essere riempita dall'Amministrazione d'origine.

(2) Nature de l'envoi (lettre, imprimé, etc.).
Natura dell'invio (lettera, stampa, ecc.).

(3) (4) (5) par l'expéditeur.
(3) (4) (5) dal mittente.

(VERSO)

Le soussigné déclare que l'envoi mentionné d'autre part
Il sottoscritto dichiara che l'invio indicato

a été dûment livré le *15 11 1949* 192
è stato regolarmente consegnato il

Timbre du bureau destinataire
Bollio dell'ufficio destinatario

Signature (1)
Firma

du destinataire:
del destinatario: *J. J. Van W...*

de l'agent du bureau destinataire:
dell'impiegato dell'ufficio destinatario:

(1) Cet avis doit être signé par le destinataire ou, si les règlements du pays de destination le comportent, par l'agent du bureau destinataire et renvoyé par le premier courrier directement à l'expéditeur.
Questo avviso deve essere firmato dal destinatario, o se i regolamenti del paese di destinazione lo ammettono, dall'impiegato dell'ufficio destinatario e rinviato col primo corriere direttamente al mittente.

Ord. 572 - (3888) - Roma, 1928 - Anno VI - Stab. Poligr. Ann. Stato.

Dati: modulo cartolina rosa dim. 16,5 x 14 in bilingua , senza stemma - edizione 1946 al retro anno - nome stampatore e tiratura (300.000)

(VERSO) C 5

Le soussigné déclare que l'envoi mentionné d'autre part a été
 Il sottoscritto dichiara che l'invio retro indicato è stato
 dument livré le 9/11 1945
 payé
 regolarmente consegnato il
 pagato

Timbre du bureau du destinataire
 Bollo dell'ufficio del destinatario

Signature (1)
 Firma

de l'agent du bureau destinataire:
 dell'impiegato dell'ufficio destinatario:

Salvatore Posco

(1) Cet avis doit être signé par le destinataire ou, si les règlements du pays de destination le comportent, par l'agent du bureau destinataire et renvoyé par le premier courrier directement à l'expéditeur.
 Questo avviso dev'essere firmato dal destinatario o, se i regolamenti del paese di destinazione lo ammettono, dall'impiegato dell'ufficio destinatario e rinviato col primo corriere direttamente al mittente.

(S102383) Roma, 1946 - Istituto Poligrafico dello Stato - G. C. (Copie 300.000)

MODULARIO C - Poste P-1 - 62 (RECTO) C 5 Mod. 23-E (Ediz. 1946)

E. Salerno

ADMINISTRATION DES POSTES D'ITALIE
 AMMINISTRAZIONE DELLE POSTE D'ITALIA

(A remplir par le bureau d'origine)
 (Deve essere riempita dall'ufficio d'origine)

Envoi recommandé (.....) (1)
 Invio raccomandato

Lettre, Boîte, Colis
 Lettera, Scatoletta, Pacco

avec valeur déclarée de
 con valore dichiarato di

Mandat de poste de ~~CATANZARO~~
 Vaglia postale di

Deposé au bureau de poste de Catanzaro
 Registrato all'ufficio postale di

le 25 agosto 1954 sous le N°
 il sotto il N°

expédié par M. Loiero Domenico
 spedito dal Sig.

et adressé à M. Posco Salvatore
 e indirizzato al Sig.

à fu Nicola-82512 Street
 a AMBRIDGE PA. (U.S.A.)

(1) Indiquer dans la parenthèse la nature de l'envoi (lettre, imprimé, etc.)
 Indicare nella parentesi la natura dell'invio (lettera, stampa, ecc.).

AVIS DE RÉCEPTION
 AVVISO DI RICEVIMENTO

AVIS DE PAYEMENT
 AVVISO DI PAGAMENTO

(A remplir par l'expéditeur qui mentionnera ci-dessous son adresse complète)
 (Da riempirsi dal mittente che indicherà nell'apposito spazio il suo indirizzo completo)

Timbre du bureau renvoyant l'avis
 Bollo dell'ufficio che respedisce l'avviso

A DOMENICO LOIERO
 Ait. UFFICIALE GIUDIZIARIO
 TRIB. LE CATANZARO

Rue et numéro
 Via e numero

CATANZARO

SERVICE DES POSTES
 SERVIZIO POSTALE

(Lieu de destination en gros caractères)
 (Luogo di destinazione in grossi caratteri)

Italy
 (Pays de destination)
 (Stato di destinazione)

Dati: modulo giallo a cartolina dim. 17 x 13 al fronte stemma Regno - edizione 1940 - XVIII
Amministrazione dell'Africa Italiana
 retro nome stampatore e tiratura (53.000) tiratura limitata rara

Usata in emergenza come Avviso di Ricevimento, manoscritto *Avviso Ritorno*

Da Garaguso 2.12.1946 - Avvento della Repubblica £.1+2 - tariffa £.3 per distretto

Avviso Ritorno

Mod. 26 - Ediz. 1940-XVIII

Amministrazione dell'Africa Italiana
 Servizi Postali ed Elettrici

Il Sig. *Barbarito Renato*
 abitante in (a) *Garaguso su Prandola*
 è informato essere giunto a questo Ufficio postale
 da *il Comune di Garaguso*
 un (b) *raccomandata*
 al suo indirizzo, col N. *1983* che potrà essere conse-
 gnato (o pagato, trattandosi di vaglia) a lui stesso o ad uno suo
 delegato (c), mediante ricevuta

Tale oggetto è gravato:

di assegno per . . . L.	
di diritti postali per . . . »	
di diritti doganali per . . . »	
d'imposta di consumo per . . . »	
di tasse postali per . . . »	
ed in tutto di L.	

Mod. 26 Ediz. 1940-XVIII

Amministratore dell'Africa Italiana

POSTE ITALIANE
 REPUBBLICA DI LICCA SEC. XIV
 2 L. 1946

POSTE ITALIANE

Bollo d'ufficio

AR

col N. _____

proven'enz _____

l'arrivo d. _____

Dato avvis _____

Addi _____

(a) VI, e numero dell'abitazione.
 (b) Oggetto raccomandata o pacco postale ordinario, ovvero corrispondenza tassata.
 (c) La delegazione a un terzo può essere fatta qui a tergo

Dati: modulo verde a cartolina dim. 17,2 x 12 con doppio stemma Impero - edizione 1929 stampato solo al fronte - nome stampatore

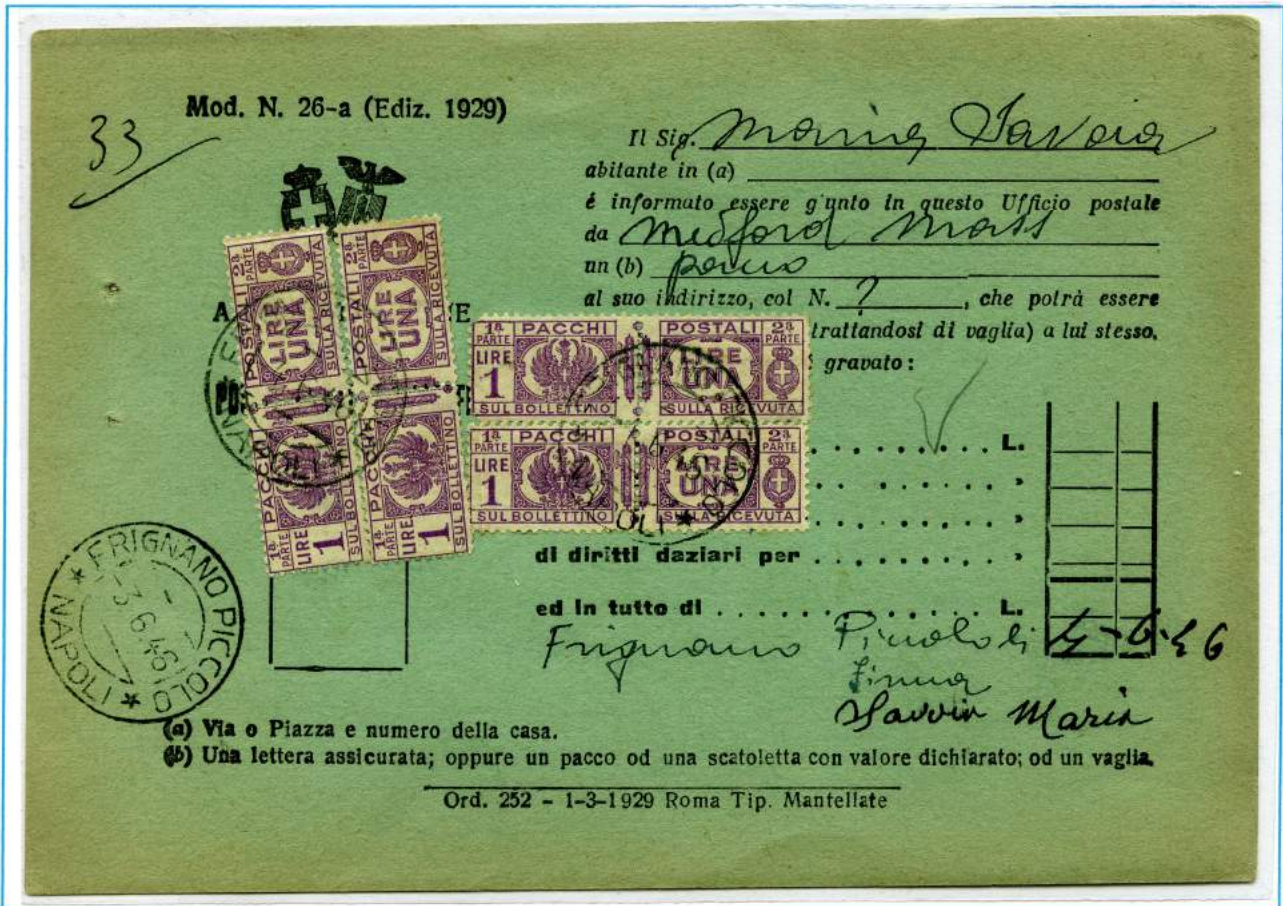

Dati: modulo cartolina gialla dim. 14,8 x 10,4 edizione 1941 XX al fronte stemma piccolo Regno al retro nome stampatore e tiratura (300.000) da blocchi



Dati : modulo Regno giallo a cartolina dim. 14,7 x 9,5 stemma piccolo a sinistra
al fronte Servizio dei conti correnti postali - *avviso di ricevimento di un assegno postale*
al retro anno e stampatore



Da Trento
22.12.1945
Imperiale
senza fasci £.2

Dati : modulo **Luogotenenza** grigio a cartolina dim. 14 x 9,3 stemma grande a sinistra
al fronte Servizio dei conti correnti postali - *avviso di ricevimento di un assegno postale*



Da Maenza
21.10.1947
affrancata con
Democratica £.6+4

Dati : modulo **Regno** crema Ediz. 1937 a cartolina dim. 14 x 9
 stemma piccolo a sinistra annerito con bollo a 4 barre
 al fronte Servizio dei conti correnti postali - *avviso di ricevimento di un assegno postale*



Da Geraci Siculo
22.4. 1947
 Affrancata con coppia £.2 Democratica.

Dati : modulo **Repubblica** crema a cartolina dim. 13,6 x 9,2
 al fronte Servizio dei conti correnti postali - *avviso di ricevimento di un assegno postale*
 tiratura 50.000 anno 8.46



Da Ufficio Conti Correnti Roma
Vidimazione Assegni
10.12.1946
 affrancata con Avvento della Repubblica £.4

Dati : Come da regolamento Enti o in alcuni casi dei privati, potevano emettere propri moduli più o meno simili a quelli ufficiali, in questo caso il modulo recava le stesse caratteristiche del mod.23-I ed era prestampato "R.Arcispedale di S.Maria Nuova e Stabilimenti Riuniti" e registrato come Modello 179

Dati: modulo grigio a cartolina dim.10x15 - edizione 1942 , nome stampatore e tiratura (45.000)

Da Firenze
31.7.1944 affrancata
mista in emergenza
 Imperiale cent. 30
 sopr. Fascetto +
 Segnatasse cent.5 x 2
 sopr. fascetto
 + Segnatasse Regno
 cent.10



Dati : modulo grigio a cartolina dim. 10 x 15 edizione 1955 nome stampatore e tiratura rara (20.000)



Da Firenze
16.4.1955 -
 Siracusana £. 10 +
 Italia al Lavoro £.10
 (valori gemelli)

A fine 1945 iniziò il servizio dei pacchi postali spediti in dono dagli italiani residenti in America a loro familiari e conoscenti. I pacchi godevano della franchigia postale. All'arrivo del pacco, veniva spedito al destinatario un avviso, tassato in base alla tariffa postale (a/r) e in alcuni casi con aggiunta del diritto di raccomandata. Entrambe queste tasse dovevano essere espletate con francobolli per pacchi postali applicati interi sull'avviso e in alcuni casi anche in uso improprio con francobolli ordinari o commemorativi.

Dati : modulo giallo a cartolina dim. 12,2 x 9,5 senza anno e stampatore e tiratura al retro indicazioni per il ritiro dei pacchi presso la Croce Rossa



Da Silvi Marina
27.7.1946
 Affrancata con francobollo ordinario Democratica £. 4

Da Renno - 21.10.1947
 Affrancata con francobolli Pacchi Postali Regno £. 4 + coppia £.1 soprastampati Luogotenenza



Modulo Cartol. U.S.A. Avviso di Ricevimento pacchi dono dagli U.S.A

Dati : modulo grigio a cartolina dim. 12,7 x 9,5 al fronte senza anno con nome stampatore e tiratura al retro indicazioni per il ritiro dei pacchi presso la Croce Rossa



**Da San Valentino in Abruzzo
Citeriore (Pescara)
5.10.1948**
affrancata in tariffa A/R
raccomandata (£.15+35)
in emergenza con
Pacchi Postali Luogotenenza
£.20 s.f. + 10 pezzi da £.3
Repubblica
**Rarissimo uso in Repubblica
del francobollo P.P. £.20
Luogotenenza,
pochissimi casi conosciuti**

Mod 23 - I usato in emergenza come avviso di ricevimento pacchi dono dagli U.S.A

Da Sparanise 11.9.1950 - affrancata in tariffa A/R raccomandata (£.20+35)
affrancatura mista, Pacchi Postali £. 50 + Democratica £. 10 + 5



Dati : Nei casi in cui vi era carenza o assenza di moduli ufficiali Mod. 23- I, vennero usati dei moduli di emergenza, ricavati da moduli destinati ad altri servizi, oppure dei veri e propri documenti ricavati da un qualsiasi pezzo di carta comune.
di seguito vengono presentati alcuni casi vari di moduli usati in emergenza

Dati : modulo mod. 494 Servizio Riscossioni - edizione 1939 XVII
al retro data - nome stampatore e tiratura usato in emergenza al posto del mod. 23 - I

Da S.Erpidio a Mare
13.10.1945
Mod. 494
servizio riscossioni



Dati : cartolina postale di Franchigia con la parte superiore ritagliata
cartolina con la rara dentellatura 9 a dx.



Da Bari
3.12.1952
affracata con
siracusana £.20

Dati : modulo Mod. 283 (ediz.1936 XIV) Avviso di giacenza di pacchi originari da Uffici Italiani
dim. 150 x 110 alk fronte a sx stemma Sabaudo - usata in emergenza come mod. 23 I

Mod. 283 (Ediz. 1936-XIV)

AMMINISTRAZIONE DELLE POSTE E DEI TELEGRAFI

Avviso di giacenza di pacchi originari da Uffici italiani

All' Ufficio postale di Modena

Provincia di Ferrara

Avvisi il Sig. Giuseppe che i pacchi

N. giacenza da lui spediti il 16/11/44 con il valore dichiarato di L. 1000

all'indirizzo del Sig. Giuseppe

e gravati di L. 1000 qui giacenti perché

Restituisca il presente, entro busta raccomandata, stampata accuratamente la parte a tergo (V. art. 15 Istruzione pacchi).

IL TOLARE 16/11/44

Bollo a data

Da Chiampo (VI)
20.11.1944
affrancata con
Imperiale Fasci
(NO) £.1

All' Ufficio postale di CHIAMPO

(Provincia di VI)

DISPOSIZIONI DEL MIISTENTE
(vedere art. 70, n. 1, lettera b) dell'Istruzione)

RETRO

Dati : modulo mod. 42 MISSIVA - edizione 1942
al fronte anno - nome stampatore e tiratura (300.000) usato in emergenza al posto del mod. 23 I

**Da S. Giovanni in
Persiceto 5.8.1944**
affrancata con Imperiale
cent. 50 sopr. RSI

MODULARIO
C. Poste P-i-165

Amministrazione delle Poste e dei

MISSIVA

Al ⁽¹⁾ Signor GIOVANNI GARDI

(Prov. di Bologna) **S. GIOVANNI IN PERSICETO**

(1) All'Ufficio postale di od al Sig.

(Ord. 78) 1942-XX - Roma, Tip. Vallecchi (c. 300.000)

Dati : modulo ricavato da foglio ciclostinato in emergenza relativo a raccomandata da Montemartano ad una attenta osservazione si vede che il francobollo da 1 £.Luogotenenza reca un precedente annullo, si tratta quindi di una FRODE realizzata dall'Uff. Postale



Dati : modulo ricavato da cartolina privata usata in emergenza al posto del Mod.23 I



Da Milano succ.19
22.6.1946 a Roma

Affrancatura non
comune di valori
gemelli
Democratica £.1
Imperiale s.f £.1
(RM ruota)

Dati : modulo ricavato da documento interno poste

Da Nerviano (MI) 27.6. 1944 - Ricevuta di ritorno di raccomandata di servizio



Moduli d'emergenza Mod. 27 (ediz. 1944) Luogotenenza

Dati : modulo Luogotenenza grigio a cartolina dim. 13 x 9 stemma piccolo al centro Mod. 27 edizione 1944 al retro data e nome stampatore

Mod. 27 - Invito al pubblico di presentarsi alla Posta x comunicazioni di suo interesse



Da Reana del Rojale (UD)
2.3.1947

Affrancato con £.3 Avvento
della Repubblica
in tariffa ridotta Comuni
(RARO modulo)

Retro



CAPITOLO 2

Periodo tariffario fino al 30.9.1944 - Tariffa Cent.50

Da Formigine 6.6.1944 - Mod. 23 I affrancato con Recapito Autorizzato cent. 10 striscia di 5 esemplari in uso improprio in emergenza ma tollerato



Da Firenze 15.2.1944 - Mod. 23 I
affrancato con Imperiale sopr. fascetto cent. 50 (tiratura Firenze Carminio Lillaceo)



Da Aosta 12.9.1944 - Mod. 23 I affrancato con Recapito Autorizzato cent. 10 sopr. fascetto in uso improprio in emergenza + Imperiale cent. 20 x 2



Da Lasnigo 26.8.1944 - Mod. 23 I affrancato con Segnatasse sopr. fascetto cent. 50 in uso improprio in emergenza stemma del Regno oscurato con bollo muto rotondo



Da Treviso 11.7.1944 - Mod.23 I

Affrancato con Imperiale cent.10 x 2 + Imperiale sopr. G.N.R. cent.15 x 2 (Tiratura di Brescia)



Da Moglia 19.8.1944 - Mod. 23 I Affrancato con Imperiale cent.25 x 2 sopr. G.N.R. (Tiratura di Verona)

Raro uso dei valori sopr. Verona su A/R nel breve periodo di circa 3 mesi di validità. (C)



Da Valenzano (BA) 15.4.1944 - Mod.23 L (atti Giudiziari)
 Affrancato con Lupa di Bari cent. 50 con filigrana



Da Palermo 30.6.1944 - Mod. 23 A Affrancato con Sicilia (Allied Military Postage) cent. 50
 Modello 23 - A in raro uso del modulo intero



Da Finale Emilia (Modena) Mod.23 I

affrancatura di emergenza assoluta con bollo ovale "P.PAGATO" e manoscritto 1.00



Da Reggio Emilia 21.2.1945 Mod. 23 I

affrancato con Monumenti Distrutti cent.25 + 75 Tamburino



Da Artignano (Vicenza) 9.1.1945 Mod.23 I affrancato con Monumenti Distrutti £.1
Simbolo Fascio Regno soprastampato con timbro in gomma Fascio RSI e scritta Repubblica Sociale Italiana

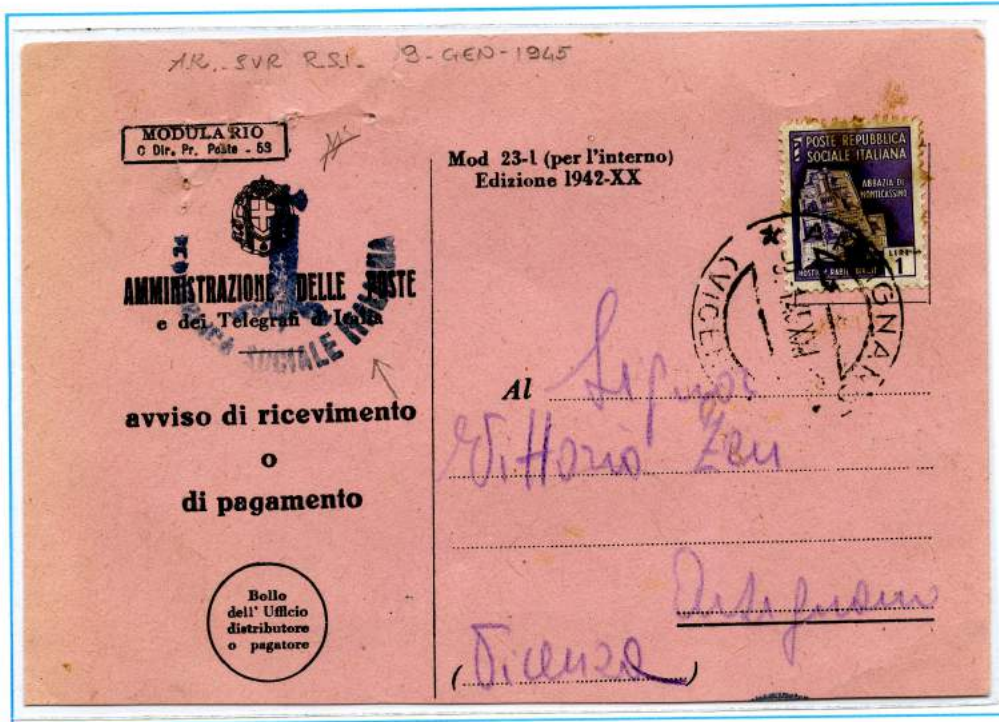

Da Torino 19.2.1945 Mod. 23 I affrancato con Fratelli Bandiera £.1
Simbolo Fascio Regno soprastampato con timbro in gomma Fascio RSI



Da Torino 8.11.1944 Mod. 23 I

affrancato con Imperiale cent.20 + Monumenti Distrutti cent. 10 x 2 + cent.30 +
Imp. sop. Fascetto cent.30 (valori gemelli cent. 30)



Da Napoli 17.7.1945 Mod. 23 I affrancato con Imperiale cent.50 coppia soprastampati P.M.
(vistoso taglio chirurgico)



Da Trento 13.10.1944 Mod. CH 18
affrancato con coppia Imperiale sopr. R.S.I. cent. 50

Mod. ch 18

Amministrazione delle Poste e dei Telegrafi
Servizio dei conti correnti postali

Avviso di ricevimento di un assegno postale

Spett. 25 OTT. 1944

ESATTORIA DELLE IMPOSTE DIRETTE

(.....) di Bolzano



(N. di Raccom. fatta) RM7

Avvertenze per l'Ufficio destinatario:
Il presente avviso, appena firmato dal beneficiario dell'assegno dev'essere spedito all'indirizzo predisposto. La spedizione è fatta in via ordinaria o in raccomandazione, a seconda dell'ammontare dell'affrancatura.

Modulo approvato dalla Direz. Gen. P. T. Serv. V con lettera N. 1295997/36, 5/D del 24-2-38-XVI

Da Mormanno 22.11.1944 Mod. 23 L (atti Giudiziari)
affrancato con Imperiale senza fasci £. 1

AVVERTENZE. — La presente deve aver corso in raccomandazione descritta sui fogli n. 1-A. Le tasse relative devono essere versate all'atto della spedizione del piego al quale la presente si riferisce e devono convertirsi in francobolli da applicarsi sul piego stesso.

n 36/50

**AMMINISTRAZIONE
DELLE POSTE E DEI TELEGRAFI D' ITALIA**

Servizio Notificazione Atti giudiziari

Avviso di ricevimento



Racc.



*Al Commissario
Prefettizio di
Mormanno*

(.....)

4200728 (ord. 9) 1940-XVIII - 2.000.000 - Ist. Poligrafico Stato P. V.

Da Bari 8.8.1945 Mod. 23 L (atti Giudiziari)
affrancato con Imperiale Posta Aerea /Espresso £.2
in uso improprio ma tollerato



Da Viterbo 2.5.1945 Mod. 23 I
affrancato con Imperiale Posta Aerea Freccie £.2
in uso improprio ma tollerato



Da Monteromano 22.11.1945 Mod. 23 I
affrancata con Francobollo Pacchi Postali Regno £.2 usato in emergenza (F)



Da Saluzzo 8.11.1945 Mod. 23 I
affrancata con Imperiale con fasci (NO) cent. 15 + Imperiale Espresso £.1,25 + Democratica cent.60



Da Ravenna 19.10.1945 Mod. 23 I

affrancata con Imperiale fasci cent. 10 x 2 + Marca da Bollo R.S.I. £.1 affrancatura per £.1,20

Rarissima affrancatura, solo 9 documenti conosciuti usati in Luogotenenza con la Marca £.1 R.S.I. questa risulta essere l'unica su ricevuta di ritorno. (C)



Da Tolmezzo 25.10.1945 Mod. 23 I

affrancata con Monumenti Distrutti £.1,25 + Imperiale Sopr.Fascetto Cent.75
rara combinazione su ricevta di ritorno



Da Sulmona 10.11.1945 Mod. 23 I

affrancata con Imperiale senza fasci cent. 30 + Lupa cent.50 + Afferancatura rossa meccanica £,1,20
Rare le affrancature miste francobolli + meccanica su A/R



Da Firenze 17.9.1945 Mod. 23 I

affrancata con Imperiale s.f. £.1 (531 Roma ruota) + £.1 P.A. Allegorie usato in emergenza
Pregevole affrancatura per la presenza di valori "gemelli" e monocolore



Da Palermo 28.9.1945 Mod.23 I usato in emergenza come A/R Atti Giudiziari Mod. 23 L applicata la targhetta di Raccomandata che usualmente veniva applicata alle A/R Atti Giudiziari affrancata con Imperiale s.f cent. 20 e 60 e Monumenti Distrutti £.1,20/0,20



Da Pescara 22.8.1945 Mod. 23 L (Atti Giudiziari)
affrancata con Lupa di Bari cent.50 x 24
affrancata e senza targhetta di raccomandata



Da Carpi 9.7.1946 Mod. 23 I

affrancata con Imperiale £.1,25 + Monumenti Distrutti sopr.£.2/0,25 + Democratica cent.80
Pregievole affrancatura formata da tre differenti emissioni



Da Lecco 26.6.1946 Mod. 23 I

affrancata con Imperiale senza fasci cent. 10 x 3 + Imperiale £.3,70





Da Pistoia
 25.5.1946
 (Re di Maggio)
 Modulo
 Luogotenenza
 da libretto bianco
 Imperiale
 senza fasci
 cent. 30 x 3 +
 Democratica
 cent. 10 x 4 +
 cent.60 x 4

11008/116

AMMINISTRAZIONE D'LE POSTE E DEI TELEGRAFI
 DEL REGNO D'ITALIA
 SERVIZIO POSTALE

AVVISO DI RICEVIMENTO

N. (1) 401

di un oggetto (3) Racc.

dall'ufficio di PISTOIA

il 25-5-46

spedito dal Sig. Forse. Johaulich

ed indirizzato al Sig. Bondi Guido

a Via Argonauti n° 25 - Pistoia

Il sottoscritto dichiara che l'oggetto (3) _____
 sopra indicato, gli è stato regolarmente
 consegnato il _____

IL DESTINATARIO

Bondi

Visto: L'UFFICIALE DI POSTA



Retro

Da Udine 31.5.1946 (Re di Maggio) Mod. 23 I

affrancata con Imperiale senza fasci cent. 20 x 2 + Democratica cent. 10 x 4 + cent. 20 + £.3



Da Vigevano 13.5.1946 (Re di Maggio) Mod.23 I

affrancata con Democratica P.A. £.1 + 3,20 ecc. cent. 20
(Rara affrancatura in periodo Re di Maggio)



Da Bologna 27.12.1946 Mod. 23 I
affrancata con Avvento della Repubblica £. 2 x 2



Da Forlì 12.3.1947 Mod. 23 L (Atti Giudiziari)
affrancata con Avvento della Repubblica £.1+3



Periodo tariffario fino al 30.7.1947 - Tariffa £.6

Da Ardesia 22.4.1947 Mod. 23 I

affrancata con Avvento della Repubblica £. 3 isolato, in tariffa ridotta ufficiosa, libertà che si prendevano i Comuni avendo la riduzione del 50% per le proprie corrispondenze, ma non ammessa per le ricevute di ritorno.



Da Napoli 27.3.1947 Mod. 23 I

affrancata con Avvento della Repubblica £.5 + Democratica £.1



Da S.Maria Capua Vetere 31.5.1947 Mod. 23 I
affrancata con Democratica £.1,20 x 5



Da Piazza Armerina 16.7.1947 Mod. 23 L (Atti Giudiziari)
affrancata con Democratica £.6
Modello 23 L usato in emergenza al posto del modello 23I



Periodo tariffario fino al 10.8.1948 - Tariffa £.10

(Affrancata con Ordinari)

Da Grottazzolina 18.8.1947 Mod. 23 - I
affrancata con Democratica £.6 + £.1 x 2 + cent. 25 x 8



Da Bologna 10.8.1948 (ultimo giorno di tariffa) Mod. 23 - I
affrancata con Democratica £.4 + P.A. £.6/3,20



Da Piazza Armerina 15.1.1948 Mod. 23 L (Atti Giudiziari)
 affrancata con Democratica Espresso £.10



Da Trieste 14.11.1947 Mod. 23 I - affrancata con Democratica £.10
Affrancatura non comune, utilizzato francobollo non soprastampato
Trieste A.M.G.F.T.T.



Da Genova 5.5.1948 Mod. 23 I - affrancata con Santa Caterina da Siena £.5 x 2



Da Orvieto 14.4.1948 Mod. 23 I - affrancata con Santa Caterina da Siena £.10



Da Roma 16.3.1948 Mod. 23 I - affrancata con Cinquantenario invenzione della radio £.10



Da Santa Maria Capua Vetere 12.5.1948 Mod. 23 L (Atti Giudiziari)
affrancata con Risorgimento £.10



(tassa semplice a carico del destinatario)

Da Bologna 5.3.1948 , tassata a San Pietro in Casale 8.3.1948 Mod. 23 I

Segnatasse Luogotenenza cent.40 x 2 + 60 x 2 + Repubblica £.4 x 2



(tassata a carico del destinatario per il doppio del porto £.10+10)

Da Pescara 27.2.1948, tassata a Montepino 28.2.1948 Modello 7 P/stradale

Segnatasse Luogotenenza £.10 x 2



Periodo tariffario fino al 9.4.1949 - Tariffa £.15

(Affrancata con Ordinari)

Da Breccia 12.10.1948 Mod. 23 I

affrancata con Democratica coppia cent.10 x 2 + cent. 40 x 2 + £.4 + 10



Da Noventa Vicentina 24.11.1948 Mod.23 I

affrancata con Democratica Espresso £.15



Da Firenze 22.12.1948 Mod.23 I - affrancatura con Ricostruzione del Ponte di Bassano £.15



Da Padova 2.12.1948 Mod.23 I - affrancata con Centenario della morte di Gaetano Donizetti £.15



Da Lauria Superiore 2.12.1948 Mod.23 I - affrancata con Risorgimento £.3 x 5



Da Sant'Apollinare 25.8.1948 Mod. 23 I - affrancata con Risorgimento £.5 x 3



Da Santa Maria Capua Vetere 10.10.1948 Mod.23 I - affrancata con Risorgimento £.3 + 12



Da Cremona 25.11.1948 Mod. 23 I - affrancata con Risorgimento £.15



Periodo tariffario fino al 30.11.1955 - Tariffa £.20

(Affrancata con ordinari - misti commemorativi)

Da Roma Nomentano 17.12.1952 Mod.23 I - affrancata con Democratica £.2 x 10



Da Sassetta 17.2.1953 Mod.23 I - affrancata con Democratica cent.50 x 20 (4 valori al retro) + £.10 Forze Armate i francobolli della Democratica erano fuori validità dal 1.1.1953



capitolo 2 (Affrancata con ordinari - misti commemorativi) Periodo tariffario fino al 30.11.1955 - Tariffa £.20

Da Premosello 26.7.1949 Mod. 23 I

affrancata con valori gemelli Risorgimento £.4 + Democratica £.4 x 4



Da Porticio 12.5.19524 Mod. 23 I - affrancata con Italia al Lavoro £.2 x 5 + Siracusana £.10



capitolo 2 (Affrancata con ordinari - misti commemorativi) Periodo tariffario fino al 30.11.1955 - Tariffa £.20

Da Reggio Calabria 30.10.1951 Mod.23 I

affrancata con valori gemelli Italia al Lavoro £.10 + centenario 1° francobollo Sardo £.10



Da Perugia 11.5.1953 Mod. 23 I - affrancata con valori gemelli Italia al Lavoro £.10 + Forze Armate £.10
 affrancatura Meccanica Rossa £. 0 (forse non perfettamente funzionante)



capitolo 2 (Tassa a carico del destinatario) Periodo tariffario fino al 30.11.1955 - Tariffa £.20

Da Bologna 23.8.1951 Mod. 23 I - a Pieve di Coriano (Mantova)
Tassa semplice a carico del destinatario con Segnatasse Repubblica £. 8+12



Da Roma 10.4.1951 Mod. 23 I - a Benevento 13.4.1951
Tassa semplice a carico del destinatario con Segnatasse Repubblica £. 3 x 6 + £.1 x 2



Da Torino 24.1.1950 Mod. 23 I - affrancata con Cinquantenario Biennale di Venezia £.15 + 5



Da Torre Santa Maria
3.11.1949 Mod. 23 -A
affrancata con Cinquantenario
Biennale di Venezia £.20

capitolo 2 (Affrancata con commemorativi) Periodo tariffario fino al 30.11.1955 - Tariffa £.20

Da Catania 20.4.1949 Mod. 23 I - affrancata con Risorgimento £.20
Raro uso isolato di questo francobollo su A/R



Da Pesaro 19.4.1949 Mod. 23 I - affrancata con XXVII Fiera di Milano £.20



Da Roma Terme
5.6.1949 Mod. 23 I
affrancata con
Mazzini £. 20



Da Palermo 5.9.1949
Mod. foglio bianco da bollettino
affrancato con Mazzini £.20

Da Roma 4.6.1949 Mod. 23 I - affrancata con ERP £.20



Da Palermo 16.6.1949 Mod. 23 I - affrancata con Vittorio Alfieri £.20



Da Monopoli 27.6.1949 Mod. 23 I - affrancata con Elezioni Amministrative a Trieste £.20



Da Napoli 26.9.1949 Mod. 23 I - affrancata con Assemblea Mondiale della Sanità £.20



Da Genova 12.8.1949 Mod. 23 I - affrancata con Lorenzo il Magnifico £.20



Da Verona 8.8.1949 Mod. 23 I - affrancata con Andrea Palladio £.20



Da Corato 8.10.1949 Mod. 23 I - affrancata con XIII Fiera di Levante Bari £.20

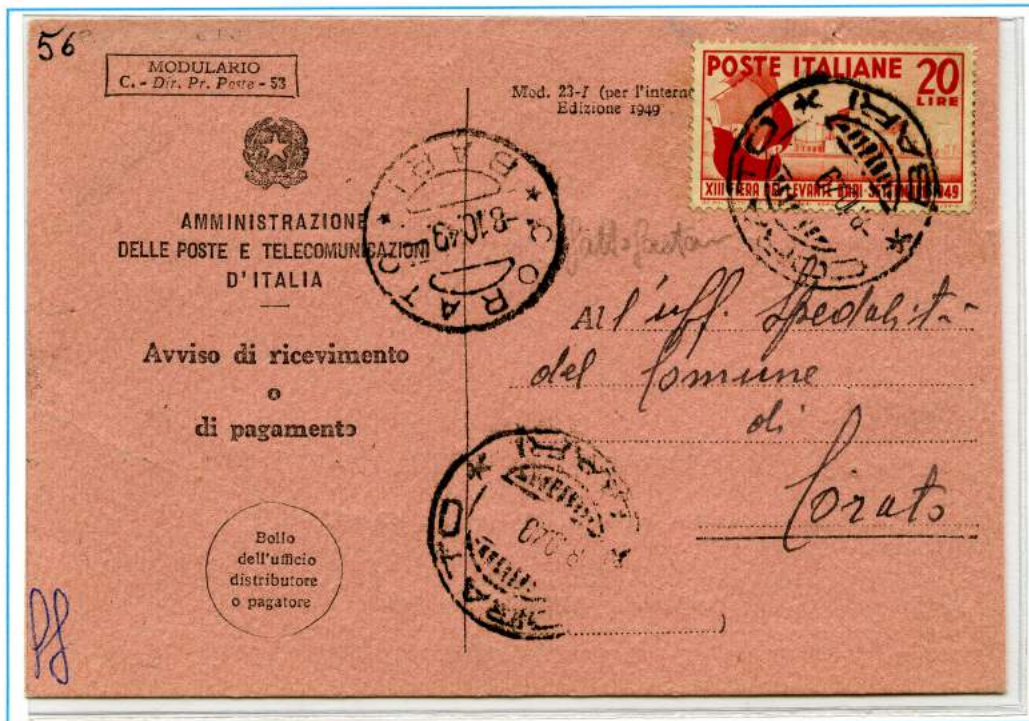

Da Imola 31.10.1949 Mod. 23 I - affrancata con Alessandro Volta £.20



Da Fonzaso 24.9.1949 Mod. 23 I - affrancata con Catullo £.20



Da Santa Maria Capua Vetere 7.11.1949 Mod. 23 I
affrancata con Santa Trinità £.20



Da Firenze 9.1.1950 Mod. 23 I - affrancata con Domenico Cimarosa £.20



Da Palermo 17.2.1950 Mod. 23 L (Atti Guidiziari) - affrancata con Domenico Cimarosa £.20

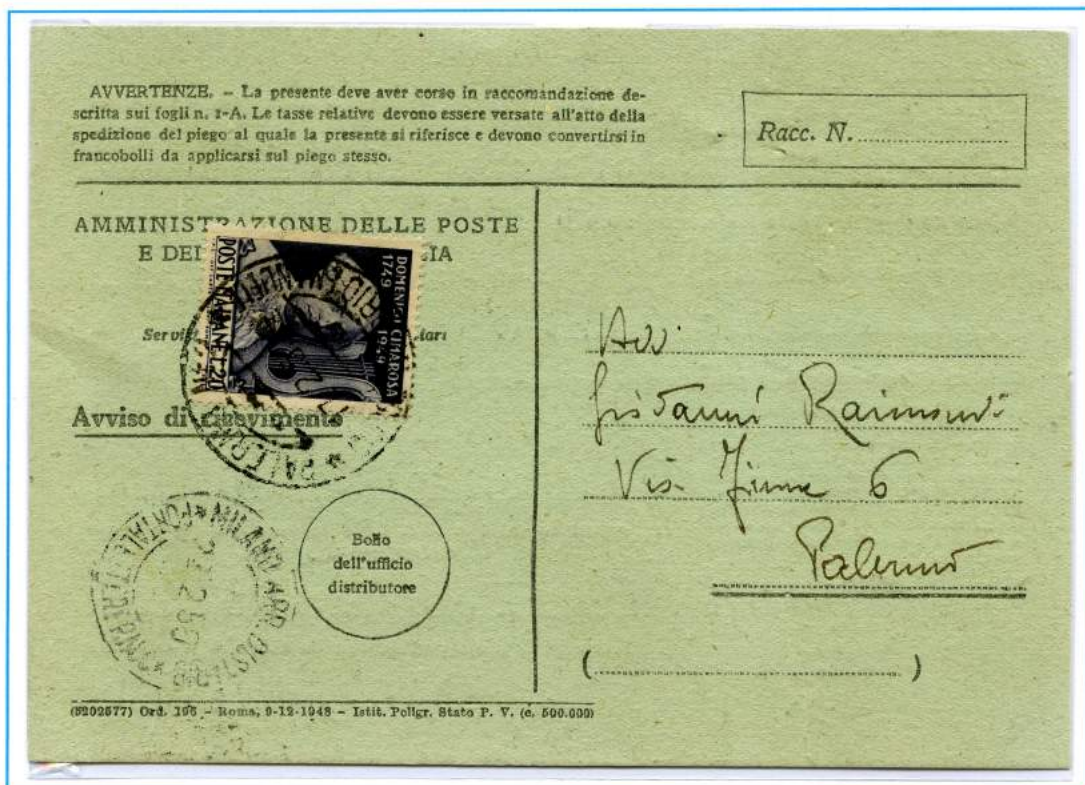

Da San Pietro in Casale 20.5.1950 Mod. 23 I - affrancata con XXVIII Fiera di Milano £.20



Da Fratta Todina 27.5.1950 Mod. 23 I
affrancata con XXXII Salone Internazionale dell'Automobile di Torino £.20



Da Firenze 12.6.1950 Mod. 23 I - affrancata con Unesco £.20



Da Bari 30.5.1950 Mod. 23 L (Atti Giudiziari) - affrancata con Anno Santo £.20



Da San Pietro in Casale 25.7.1950 Mod. 23 I - affrancata con Gaudenzio Ferrari £.20



Da San Pietro in Casale 8.9.1950 Mod. 23 I - affrancata con Radiodiffusione £.20



Da San Pietro in Casale 25.7.1950 Mod. 23 I - affrancata con Ludovico Muratori £.20



Da San Pietro in Casale 3.10.1950 Mod. 23 I - affrancata con Guido D'Arezzo £.20



Da San Pietro in Casale 17.1.1951 Mod. 23 I - affrancata con Fiera di Bari £.20

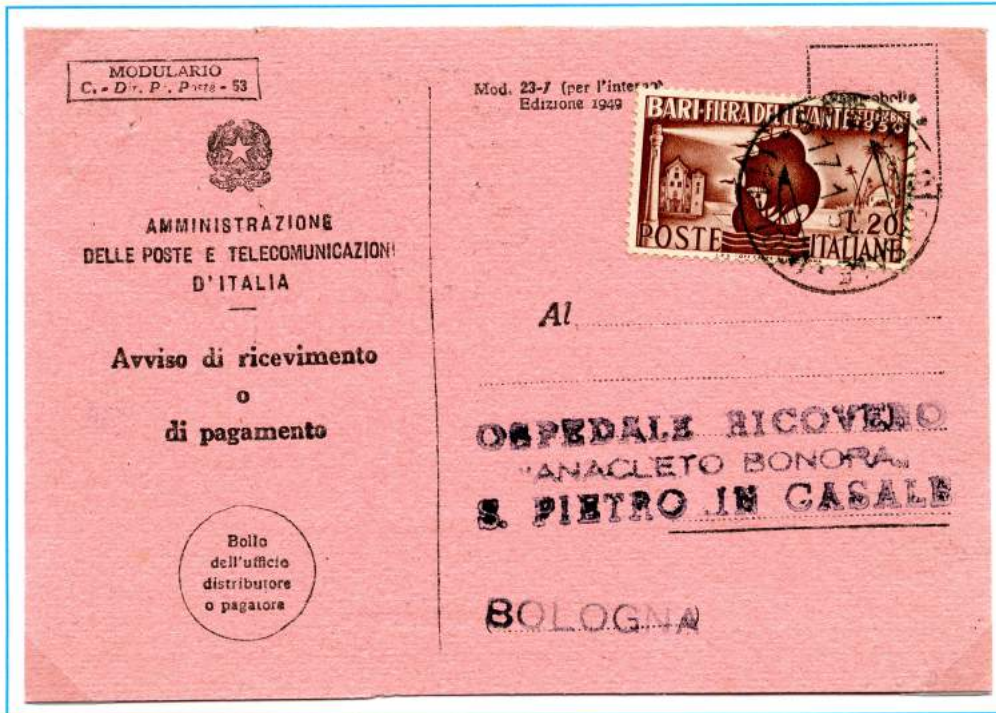

Da San Pietro in Casale 21.11.1950 Mod. 23 I
affrancata con Industria Lanieri Italiani £.20



capitolo 2 (Affrancata con commemorativi)

Periodo tariffario fino al 30.11.1955 - Tariffa £.20

Da Genova 21.10.1950 Mod. 23 I - affrancata con Conferenza sul Tabacco £.20



Da San Pietro in Casale 28.4.1951 Mod. 23 I
affrancata con Bicentenario delle Belle Arti di Venezia £.20



capitolo 2 (Affrancata con commemorativi) Periodo tariffario fino al 30.11.1955 - Tariffa £.20

Da Cremona 22.9.1950 Mod. 23 I - affrancata con Augusto Righi £.20



Da San Pietro in Casale 4.4.1951 Mod. 23 I
affrancata con Centenario dei Francobolli di Toscana £.20



Da San Pietro in Casale 22.9.1951 Mod. 23 I
affrancata con XXXIII Salone Internazionale dell'Auto a Torino £.20



Da Maniace 24. 4.1951 Mod. 23 I - affrancata con Ara Pacis £.20



Da Perugia 16.4.1951 Mod. 23 I - affrancata con XXIX Fiera di Milano £.20



Da Bologna 29 5.1951 Mod. 23 I - affrancata con Arte Tessile £.20



Da Genova 8.7.1951 Mod. 23 I - affrancata con Colombo £.20



Da San Pietro in Casale 29.5.1951 Mod. 23 I
affrancata con Montecassino £.20



Da Avezzano 10. 8.1951 Mod. 23 L (Atti Giudiziari)
affrancata con Triennale di Milano £.20



Da San Pietro in Casale 19.11.1951 Mod. 23 I
affrancata con Pietro Vannucci detto il Perugino £.20



CAPITOLO 3

SERVIZI ACCESSORI - RACCOMANDATA



**Spedita da Messina
l' 1.8.1944**

Mod. 23 L

(Atti Giudiziari)

affrancata con 6 francobolli dell'Occupazione Anglo Americana della Sicilia (AMGOT) cent.15 x 4 + 25 x 2 affrancata per £.1,10 (cent. 50 + cent.60 raccomandata aperta)

(C)

Spedita da Messina il 2.9.1944 diretta a S.Giorgio Morgeto (RC) - Mod.23 L (Atti Giudiziari) affrancata con tre francobolli dell'Occupazione Anglo Americana della Sicilia (AMGOT) cent.30 x 2 + cent.50 affrancato per £.1,10 (cent. 50 + cent.60 raccomandata aperta) rispedita in raccomandata di servizio, come deducibile dall' etichetta rosa annullata con il lineare S.Giorgio Morgeto (C)

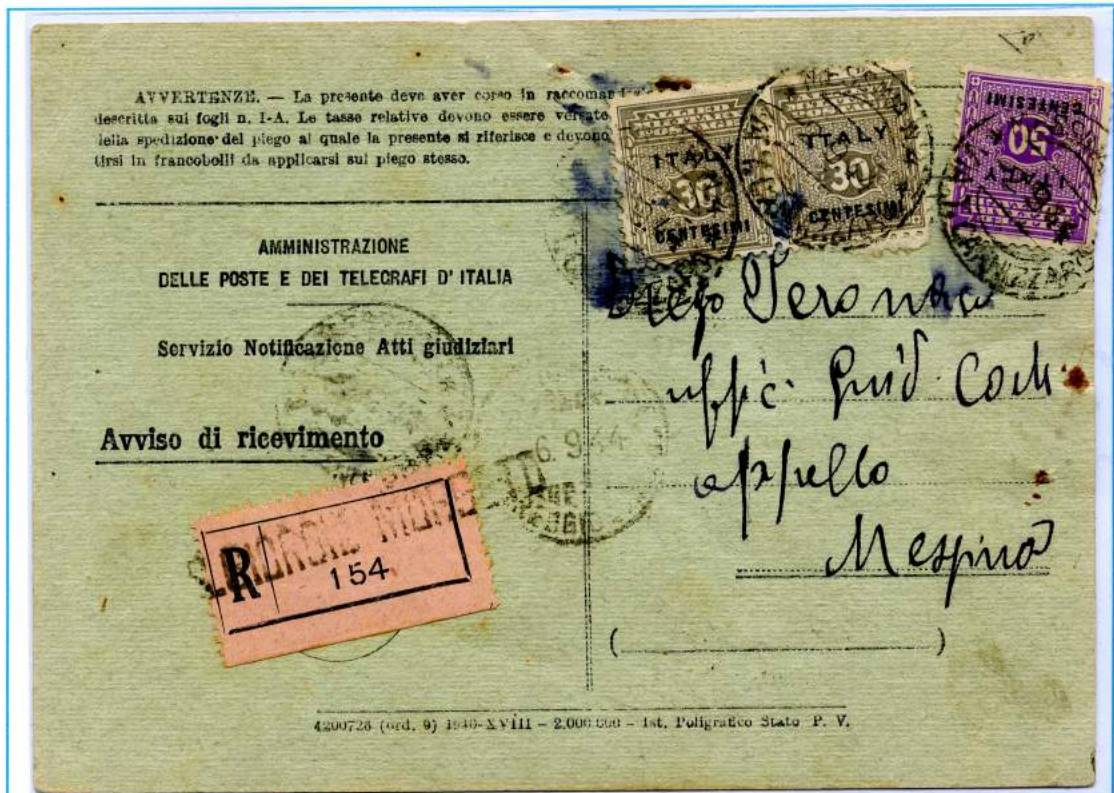

Spedita da Bologna il 1.7.1944 - Mod. 23 L (Atti Giudiziari)
Rispedita in raccomandata da Ponte della Venturina 4.7.1944
 affrancata con Imperiale cent. 5 x 2 + P.A. Allegorie cent. 50 x 2
 affrancato per £.1,10 (cent. 50 + cent.60 raccomandata aperta)



Da Palmi Calabro
24.10.1945 Mod.23 I
 affrancata con Monumenti
 Distrutti sop. £.2/0,25 +
 Democratica £.1 +
 Imperiale s.f cent.60
 per £.3,60 in tariffa ufficiosa
 ridotta corrispondenza
 Sindaci
 in ecc. cent.20 (£.1 + £.2,40
 raccomandata aperta)

Da Sergnano 12.8.1948 Mod. 7 (Atti Giudiziari prestampata Polizia Stradale)
 affrancata con Segnatasse Luogotenenza £.20 (A/R + raccomandata £.10+10)
 con la vecchia tariffa cambiata l'11.8.1948 (C)



Da Volterra 31.1.1949 Mod. 23 I - affrancata con Democratica £. 5 + 30
 Tariffa £.35 (£.15 a/r + £.20 raccomandata aperta).



Da Terni 21.121948 Mod. 23 I - affrancata con Democratica £. 50 isolato
 affrancato per £. 50 (£.15 a/r + £.35 raccomandata chiusa).



Da Baggio 3.6.1949 Mod. 1 (prestampata Atti Giudiziari Polizia Stradale)
 affrancata con Segnatasse £.2 x 16 + £.4 x 2 (al retro 3 segnatasse)
 tariffa £.40 (£.20 a/r + £.20 raccomandata aperta)



Da Roma 12.1.1950 Mod. 23 I - affrancata con Cimarosa £. 20 x 2
 tariffa £.40 (£.20 a/r + £.20 raccomandata aperta).



Da Francavilla a Mare 8.8.1949 Mod. 23 L (Atti Giudiziari)
 affrancata con Lorenzo il Magnifico £. 20 x 2
 tariffa £.40 (£.20 a/r + £.20 raccomandata aperta).



Da Siracusa 18.1.1956 a Noto Mod. 101 Atti Giudiziari Polizia Stradale)
 affrancata con Italia al Lavoro £.55 isolato a coprire la tariffa di
 (A/R raccomandata £.20 + 35 racc. aperta) apposte direttamente sul la A/R
 rispedita in raccomandata d'ufficio da Nolo



Da Napoli 6.2.1952 a Formia Mod. 101 Atti Giudiziari Polizia Stradale)
 Spedita in tassa a carico del destinatario tassata in arrivo in porto semplice
 raccomandato £.55 con segnatasse £.5 + 50
 rispedita in raccomandata d'ufficio, come da etichetta rosa di Formia



Da Vipiteno 21.9.1949 Mod. 23 L (Atti Giudiziari)
 affrancata con Repubblica Romana £.100 isolato
 (manoscritti, fino 350 gr. primi 200 gr.: £.25 + £.5 ogni 50 gr.= £.40
 + raccomandata aperta £.20 + £.40 (20+20) A.R. raccomandata)

*Rare volte la totale affrancatura del piego veniva applicata sulla ricevuta,
 ad oggi è l'unica a me nota con tale affrancatura.*



AVVISO DI RICEVIMENTO Mod. 23-L (Ed. 1940-XVIII)

N. 3063 del repertorio il 24/9 Anno 1949

dell'atto giudiziario spedito con raccomandata N. 3063 il 24/9 Anno 1949

dell'ufficio postale di Vipiteno diretto al Sig. Piedonon Carlo fu Bartolomeo Val di Valle

Dichiaro di aver ricevuto la raccomandata sopra indicata il 26-9-1949 Bolzano

AVVERTENZE: il presente modello deve essere riempito dal mittente. L'ufficio postale accettante deve indicare il numero della raccomandata. Se la raccomandata non viene consegnata nelle mani del destinatario, l'agente che eseguisce la consegna deve indicare la qualità della persona alla quale il piego viene consegnato, (grado di parentela col destinatario, oppure portiere-servu, ecc.).

Firma del destinatario
Mario Palladino

oppure Firma e qualità della persona alla quale viene consegnato il piego

Firma dell'agente postale che ha eseguita la consegna
Luciano

VIPITENO (BOZ) ZANON
 STERLING (CROZENO)

retro

SERVIZI ACCESSORI - URGENTE - ESPRESSO

Da Messina 8.8.1946 Mod.26 (Avviso ricevimento pacchi)
 Modello Ediz. 1940 stampato per L'Amministrazione dell'Africa Italiana
 Recapitato come 2° avviso in Urgente di servizio

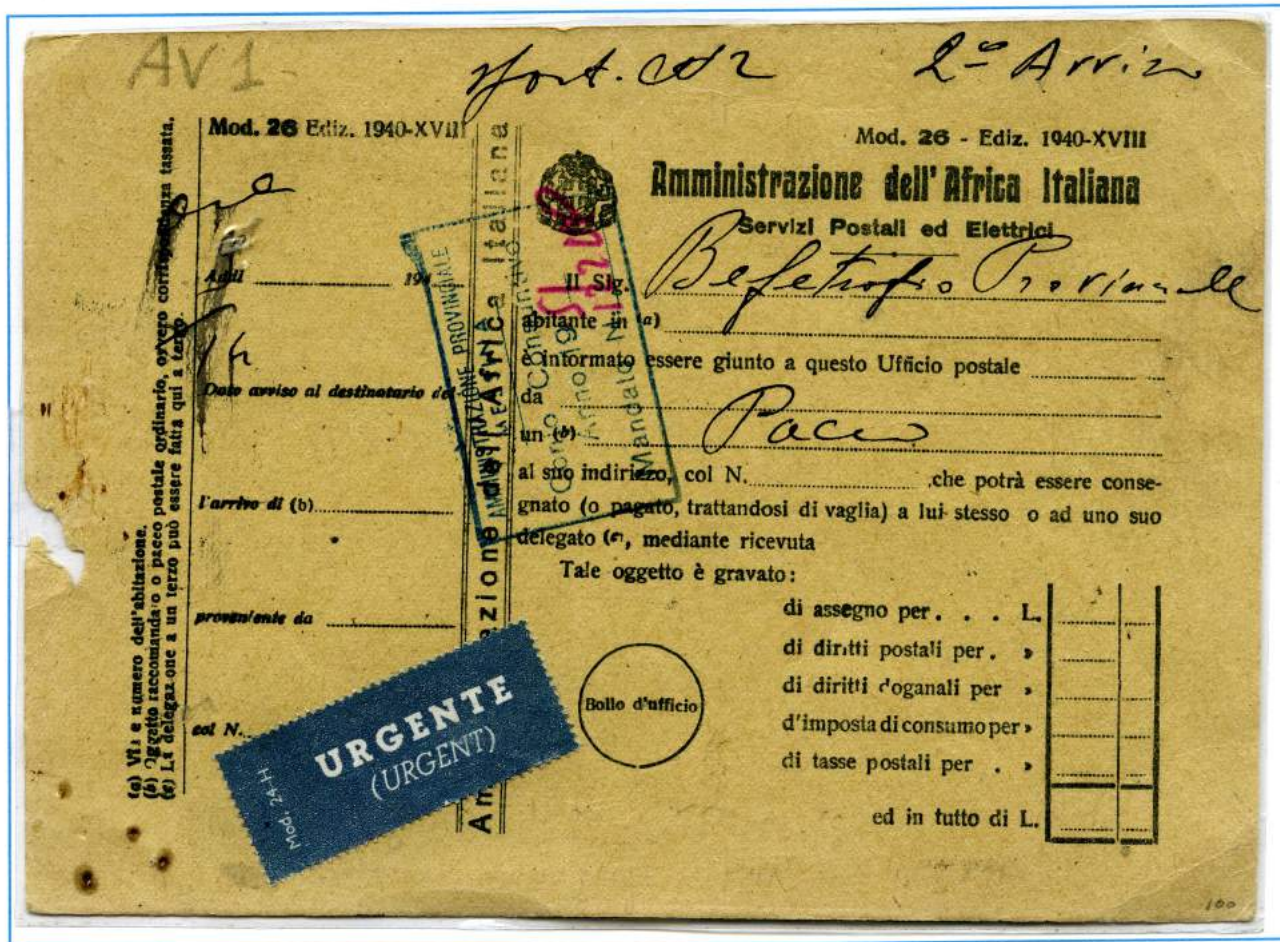

Da Firenze 17.10.1952
 Mod. 23 I
 affrancata con Truppe Alpine £.25 x 4
 affrancato per £.100?
 (£.25 A/R+ £.50 espresso)

Da Spoleto 24.1.1952 Mod. 26 (Avviso ricevimento pacchi)
 Recapitato come 5° avviso in Espresso di servizio
 al retro manoscritto "ore 7,20 nessuno in casa lasciato avviso fatt. N.5 , trovati 3 avvisi"

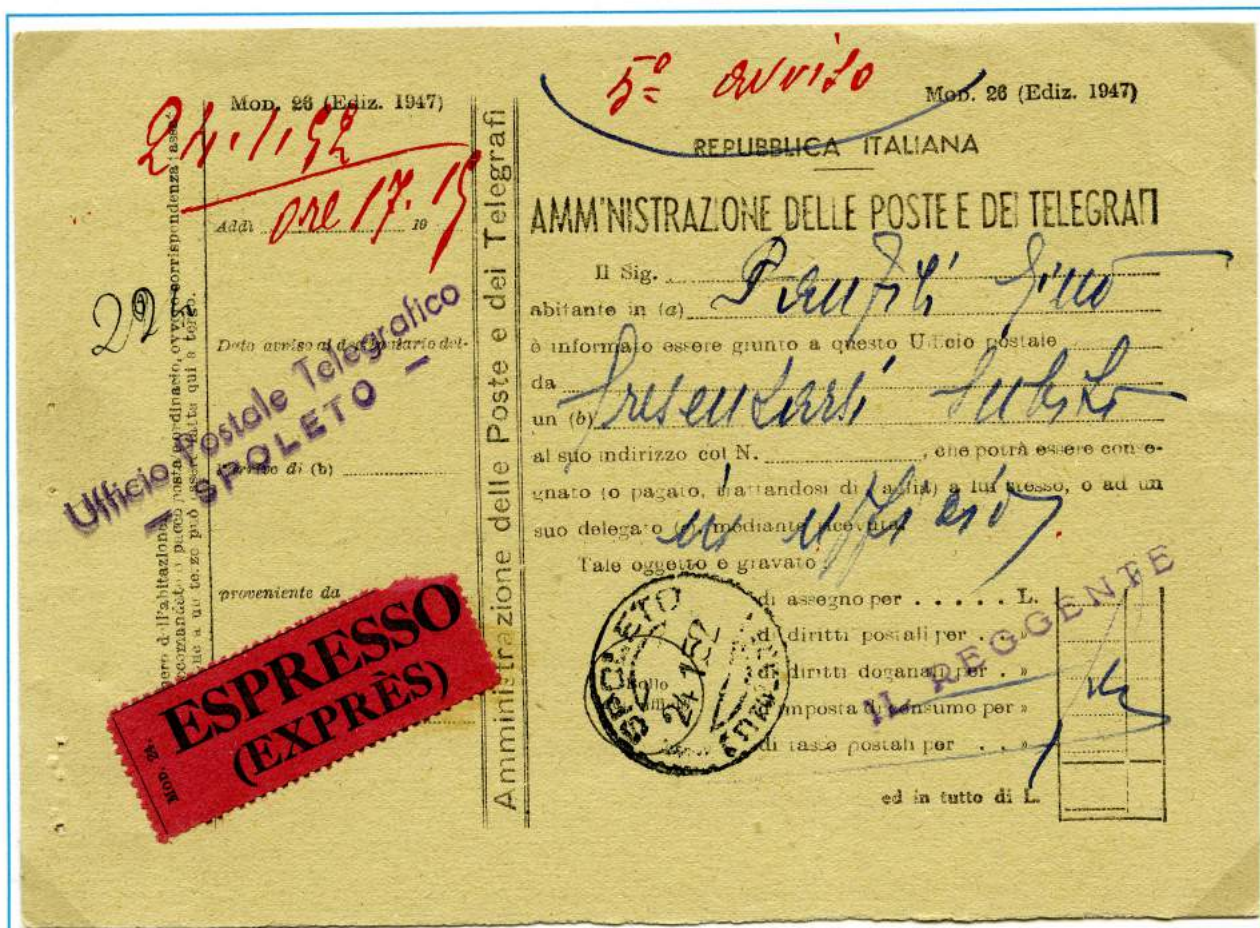

Talloncino attaccato al Mod. 26 recante anche esso manoscritto al retro
 "ore 7,20 nessuno in casa lasciato avviso fatt. N.5 , trovati 3 avvisi"



SERVIZI ACCESSORI - FERMO POSTA

Sebbene non specificatamente indicato nell'indirizzo,
trattasi certamente di Avviso di Ricevimento fermo posta
(AR £.2 + F.Posta cent.60 prepagato)
destinatario Ufficio Conciliazione di Mascali
che ne dimostra la genuinità di un eventuale creazione filatelica



Da Mascali 14.7.1945
Mod.23 I (ediz. 1941)
affrancato con Imperiale £.2
+ Imperiale S.f. cent.30 x 2
Tariffa perfetta £.2,60
(A/R £.2 + F.P. cent.60)



Da Mascali 26.6.1945
Mod.23 I (ediz. 1941)
affrancato con Imperiale
S.f. cent.30 x 2
P.A. Miti cent.50 x 4
soprastampatio P.M.
Tariffa perfetta £.2,60
(A/R £.2 + F.P. cent.60)

Da Genova 29.8.1950 Mod.23 I (stemma sbarrato co 4 sbarrette)
 affrancato con Anno Santo £.20 e inviata a Fermo Posta Genova Poste Centrale
 apposto il bollo **T L.10,00** e applicati in arrivo 2 segnatasse da £.5



Da Pescara 18.12.1950 Mod.23 I - inviato a Fermo Posta Pescara
 Affrancata per £.30 con valori gemelli Italia al Lavoro £.15 + Democratica £.15
 (avviso £.20 + F.P. £.10)



CAPITOLO 4

SERVIZI DIVERSI - RECAPITO AUTORIZZATO



ISTITUTO NAZIONALE DELLA PREVIDENZA SOCIALE
SEDE DI MILANO

22 MAR 1946 N.° della pratica FO. 5569

Ricevuta di ritorno di una lettera N. _____

spedita a mezzo Agenzia RINALDI - Milano

A Parbaquati Angela
Via S. Monte Falterona MILANO

FIRMA DEL DESTINATARIO
Angela

IL DIRETTORE DELL'AGENZIA RINALDI

Marca da bollo e timbro di spedizione a calendario dell'Agenzia RINALDI

Da Milano 23.3.1946
Mod. privato rosa da blocco
affrancato con Democratica cent. 20
+ Recapito autorizzato Luogotenenza
cent. 40 x 2

AGENZIA RECAPITO ESPRESSI PER CITTÀ
DIREZIONE ROMA - VIA GREGORIANA, 41 - P. 4 - TEL. 60064

RICEVUTA DI RITORNO N. 132

di un (1) _____

Spedito dall'ufficio _____

dal Sig. Parbaquati

Via S. Monte Falterona N. 99

diretto al Sig. _____

Via _____ N. _____

Valore dichiarato L. _____

Firma del destinatario
Angela

(1) Lettera, plico, pacco

Da Roma 27.4.1950
Mod. privato dell'Agencia
Recapito Espressi per città
da blocchetto foglio bianco
affrancato con
Recapito Autorizzato £. 15

AGENZIA ESPRESSI PER CITTÀ
27 APR 50
ROMA - SU

POSTE ITALIANE
15
RECAPITO AUTORIZZATO

Al Parbaquati

La ricevuta di ritorno si ritira dopo due giorni, presso l'ufficio accettante l'espresso.

se

Da Varese , data errata 5.5.1946, esatto 5.6.1946 (Re di Maggio) manoscritto al retro
Modello privato
Affrancatura Meccanica £.4 con Fascio Repubblicino (RSI) scalpellato
Molto Rare le affrancature scalpellate dei fasci RSI soprattutto come in questo caso su A/R



Da Bologna 5.7.1952 Mod. 23 I - Affrancatura Meccanica £.20



DUPLICATO

Duplicato
(ediz. 1937 - XV.)

Amministrazione delle Poste e dei Telegrafi
DEL REGNO D' ITALIA
SERVIZIO POSTALE

AVVISO DI RICEVIMENTO

N. (1)

di un oggetto (3) *pacchetto*

dall' Ufficio di *Segrate*

il *18-2-1944*

spedito dal Sig. *Municipio di Segrate*

ed indirizzato al Sig. *Bonetti Imulinda - Serravalle*

a

Il sottoscritto dichiara che l' oggetto (3)

..... sopra indicato, gli è stato regolarmente

consegnato il 19.....

IL DESTINATARIO
Poli Bonnen
Visto: L' Ufficiale di Posta

(2)



Da Maglia di Sermice 15.6.1944
Modulo rosa da blocchetto
(ediz.1937 - XV)
senza segno di tassa
Manoscritto
"DUPLICATO"

Da Budoia 2.8.1957
Modello 23 I ediz. 1953
Bollo ovale scalpellato
R di Regie
(P.PAGATO)
Manoscritto
"DUPLICATO"

MODULARIO
Dir. Prov. Poste - 53

**AMMINISTRAZIONE DELLE POSTE
E DELLE TELECOMUNICAZIONI**

Avviso di ricevimento

di pagamento

Bollo
dell' ufficio
distributore
o pagatore

- *Duplicato* -



Mod. 23 (per l'interno)
Edizione 1953 (7.11.53)

Fragobollo
rappresentante
PAGATO

Al *Comune*

BUDOIA

(*UD.*)

Caratteristiche: i moduli sono distribuiti gratuitamente dagli uffici postali in piccole quantità, gli utenti che ne necessitano in grandi quantità possono acquistarli a blocchetti, l'ufficio postale rilascia ricevuta del pagamento applicando francobolli sulla copertina dei blocchetti o su moduli qualsiasi usati in emergenza per il caso.

Da Sinopoli 6.11.1948
 Mod. 23 I usato in
 emergenza come ricevuta
 per acquisto di 1.000
 Moduli MOD.23 I
 per I.N.P.S.
 (manoscritto al retro)
 tassa pagata £.50
 cent. 5 x 1.000
 assolta con francobolli
 Democratica L.25+15+10



Da Chieti 3.8.1953
 Ritaglio di modulistica
 usato in emergenza
 come ricevuta per
 acquisto di 300
 Moduli MOD.23 L
 (Atti Giudiziari)
 tassa pagata £. 210
 cent. 7 x 300
 assolta con francobolli
 Italia al Lavoro £.100 x 2
 + £.5 x 2

Da Montecchio Maggiore (VI) 25.10.1945 - Cartolina Postale RSI Mazzini prestampato Ospedale Civile ricoperta e affrancata con Imp. S.F. £.2 , usata in emergenza come Mod. 23 I



Da Bibbiena 16.5.1946 (Re di Maggio) - Cartolina Postale Democratica Fiaccola £.1,20 integrata con Imperiale cent.35 x 4 + P.A. Cent.50 x 2 + Democratica cent.40 usata in emergenza come mod. 23 I



Da Loreto 13.5.1952 - Cartolina Postale "Barbus" usata in emergenza come Mod. 23 I
molto rara in questo specifico uso



Da Milano 17.6.1952 - Cartolina Postale "Fiera di Milano" usata in emergenza come mod. 23 I



CAPITOLO 5

OCCUPAZIONE JUGOSLAVA DI TRIESTE

Dati: modulo rosa a cartolia dim. 13,7 x 9,7 edizione 1945 senza stemma al fronte stampati al retro, nome stampatore senza tiratura.

Raro documento usato nel breve periodo di occupazione delle truppe Jugoslave di Tito dell'Istria e della Venezia Giulia (1.5.1945 - 11.6.1945)

Tutte le carte valori postali italiane allora in circolazione (che erano quelle già della RSI) vennero poste immediatamente fuori corso, ma non furono sostituite da altre, e venne stabilita l'esibizione del porto per contanti all'ufficio postale. L'indicazione dell'avvenuto pagamento avvenne perciò con semplici indicazioni manoscritte, con l'importo e la firma dell'impiegato ricevente in questo caso £.1 + la sigla della firma.



OCCUPAZIONE JUGOSLAVA DI TRIESTE

Dopo l'evacuazione degli jugoslavi della Venezia Giulia occupata, avvenne il passaggio dei poteri all'amministrazione anglo-americana: Gorizia e Trieste passarono agli anglo-americani il 12 giugno e Pola (solo temporaneamente) il 20 giugno, mentre Fiume rimase sotto il controllo jugoslavo.

In data 11.6.1945, giorno dell'abbandono di Trieste delle truppe di Tito, vennero emessi alcuni francobolli dell RSI Monumenti Distrutti soprastampati "1.5.145 TRIESTE -TRST" che ebbero un breve periodo di uso, visto che dal 16 luglio 1945 al 21 settembre 1945 (69 giorni) il Governo Alleato riannesse l'uso dei francobolli della RSI per poi emettere il 22 settembre 1945 dei francobolli di Regno soprastampati AMG-VG

Dati: modulo rosa a cartolia dim. 14 x 9
Cartolina ospedaliera usata in emergenza come Ricevuta di Ritorno



da Monfalcone 21.6.1945 affrancata con Francobollo dell'Occupazione Jugoslava Monumenti Distrutti RSI soprastampato £.1/1

Affrancatura Molto Rara, pochissimi documenti conosciuti



retro

Riammissione dei Francobolli di R.S.I. a Trieste

Già alla fine del giugno 1945 il Governo Alleato aveva previsto di approntare propri francobolli per la Venezia Giulia, ma la loro realizzazione fu per il momento rinviata, di conseguenza una volta messi fuori corso i francobolli di occupazione Jugoslava e in attesa di disporre di propri valori postali, l' A.M.G. rimise in corso tutti i vecchi francobolli giacenti presso le locali P.T. in grande maggioranza quelli della RSI, questo per un breve periodo di 69 giorni (16 luglio 1945 - 21 settembre 1945)

Dati: modulo rosa a cartolina dim. 14 x 8,2 ediz. 10.1944 - stamp. Tenente
Cartolina ospedaliera Avviso di Ricevimento (stampa privata)



A/R da Trieste 8.9.145 a Perugia (14.9.1945)
affrancata con coppia £.1 Monumenti Distrutti RSI

capitolo 5

AMMINISTRAZIONE ANGLO - AMERICANA
DELLA VENEZIA GIULIA (Zona A)

Il 20 giugno 1945 nel Castello di Duino venne definito l'accordo fra il generale Morgan e il generale Jovanovich

Il territorio della Venezia Giulia che era stato occupato dalle truppe Jugoslave, passarono sotto la giurisdizione del Governo Militare Alleato. La parte amministrata dagli Anglo Americani, denominata Zona A comprendeva Trieste e il circondario. Il 22 settembre 1945 vennero emessi nella Zona A i francobolli italiani soprastampati A.M.G.V.G. (Allied Military Government - Venezia Giulia)

Da Trieste 10.1.1946
affrancato con coppia
£. 1 Imperiale S.F
sopr. AMG-VG

Tariffa A/R £.2

Mod. Privato
Ospedali Riuniti Trieste
prestampato
dim. 138 x 89
ediz. 12-1942



Da Monfalcone
22.5.1946 (Re di Maggio)
affrancato con coppia
£.2 Imperiale S.F
sopr. AMG-VG

Tariffa A/R £.4

Mod. 23 I ediz. 1942 XX
Vellechi Roma

capitolo 5

AMMINISTRAZIONE ANGLO - AMERICANA
DELLA VENEZIA GIULIA (Zona A)

Da Trieste 24.2.1947
affrancato con
£.2 Imperiale S.F
£.4 Democratica
sopr. AMG-VG

Tariffa A/R £.6

Mod. Privato
Ospedali Riuniti Trieste
prestampato
dim. 138 x 89
ediz. 10.1946



Da Trieste 29.8.1947
affrancato £.10
Imperiale S.F
sopr. AMG-VG

Tariffa A/R £.10

Mod. Privato
Ospedali Riuniti Trieste
prestampato
dim. 136 x 89
ediz. 10.1946

AMMINISTRAZIONE ANGLO - AMERICANA
DELLA VENEZIA GIULIA (Zona A)

Modulo 23 - L bis Notifica Atti Tavolari
Modello Luogotenenza emesso dal 1945 -1946

Dati: modulo cartolina grigia dim. 14,2 x 10 al fronte edizione 1945 - al fronte la dicitura "Ricevuta di Ritorno"
al retro nome stampatore e tiratura (500.000)

**Gli Atti Tavolari affrancati sono documenti molto RARI
in questo caso con francobolli amministrazione A.M.G. V.G.**



USO NEL TERRITORIO LIBERO DI TRIESTE (A.M.G. - F.T.T.)

Dal 1° ottobre 1947 - 12 Novembre 1954 il Territorio Libero di Trieste (Zona A) era sotto l'Amministrazione Anglo - Americana e per tutta la durata del periodo, vennero utilizzati francobolli d'Italia soprastampati A.M.G.F.T.T.

**Da Trieste 21.8.1952
Mod.23 I
apposto bollo lineare in
cartella:**

**Francatura dell'A/R
apposta sul piego.**



**Da Aurisina
22.7.1948
Mod.23 I edi.1946
affrancata con
Democratica £.2
(sop.su due righe)
+ Risorgimento £.8

Tariffa A/R £.10**

USO NEL TERRITORIO LIBERO DI TRIESTE (A.M.G. - F.T.T.)

Da Aurisina 31.8.1948 Mod.23 I ediz. 1946
affrancata con Democratica £.15 espresso (sop.su due righe) Tariffa A/R £.15



Da Trieste 28.11.1950 Mod.Privato Ospedali Riuniti prestampato ediz. 6 1950
affrancata con Democratica £.20 (sopr. fiera di Trieste) Tariffa A/R £.20



USO NEL TERRITORIO LIBERO DI TRIESTE (A.M.G. - F.T.T.)

Tassa a carico del destinatario

Da Trieste 7.5.1948 Mod.4 modulo ciclostilato creato per emergenza in mancanza dei Mod. 23 I
tassata in arrivo 9.5.1948 per porto semplice £.10 con 2 segnatasse £.5 Luogotenenza
(sopr. A.M.G.F.T.T. su 2 righe)



Da Trieste 12.1.1948 Mod.4 modulo ciclostilato creato per emergenza in mancanza dei Mod. 23 I
tassata in arrivo 13.1.1948 per porto semplice £.10 con un segnatasse £.10 Luogotenenza
(sopr. A.M.G.F.T.T. su 2 righe)

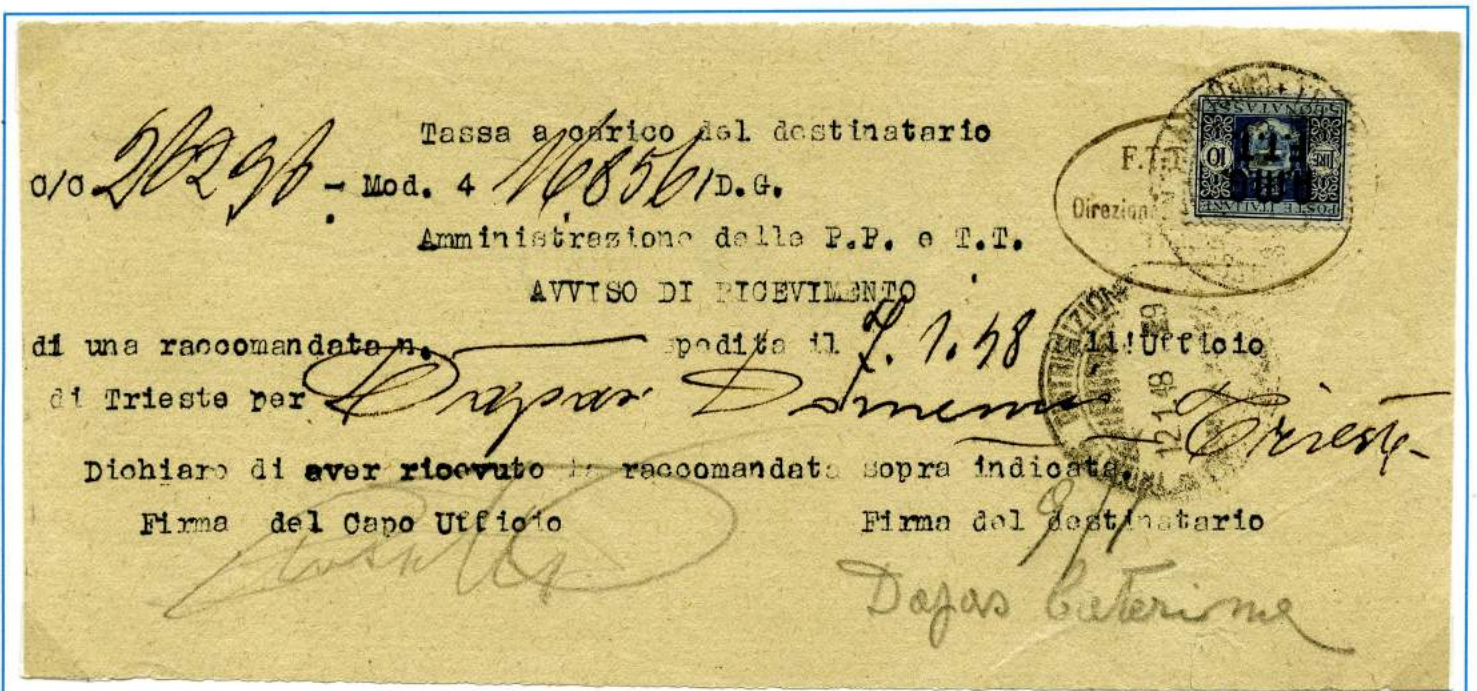

Tassa a carico del destinatario

Da Trieste 16.5.1949 Mod.4 modulo ciclostilato creato in emergenza
tassata in arrivo 17.5.1949 per porto semplice £.20 con un segnatasse £.20 Luogotenenza
(sopr. A.M.G.F.T.T. su 2 righe)



R. DIPARTIMENTO DI POSTE
TRIESTE
62 20 MAG 1949

Tassa a carico del destinatario
Mod. 4 32523 D.G. C/C 1496

Amministrazione delle P.P. e T.T.

AVVISO DI RICEVIMENTO

di una raccomandata n. _____ spedita il 16.5.1949 dall'Ufficio
di Trieste per *Marconi Giovanni Batt. Trieste*

Dichiaro di aver ricevuto la raccomandata sopra indicata.

Firma del Capo Ufficio _____ Firma del destinatario *19/5*

L. Lupat **UFFICIO POSTE**
PIUGGIERIALE DEL CARS **UFFICIO POSTE**
TRIESTE **UFFICIO POSTE**
TRIESTE

UFFICIO POSTE TRIESTE

OCCUPAZIONE STRANIERA DELLE COLONIE

OCCUPAZIONE BRITANNICA DELL'ERITREA - Tripolitania

Dati: modulo cartolina rosa dim. 13,7 x 10 al fronte Stemma Sabauda Mod. 23 I edizione 1939 e anno fascista XVII con dicitura Direzione Servizi Postali ed Elettrici dell'Eritrea al retro stampatore : tip. Francescana Asmara

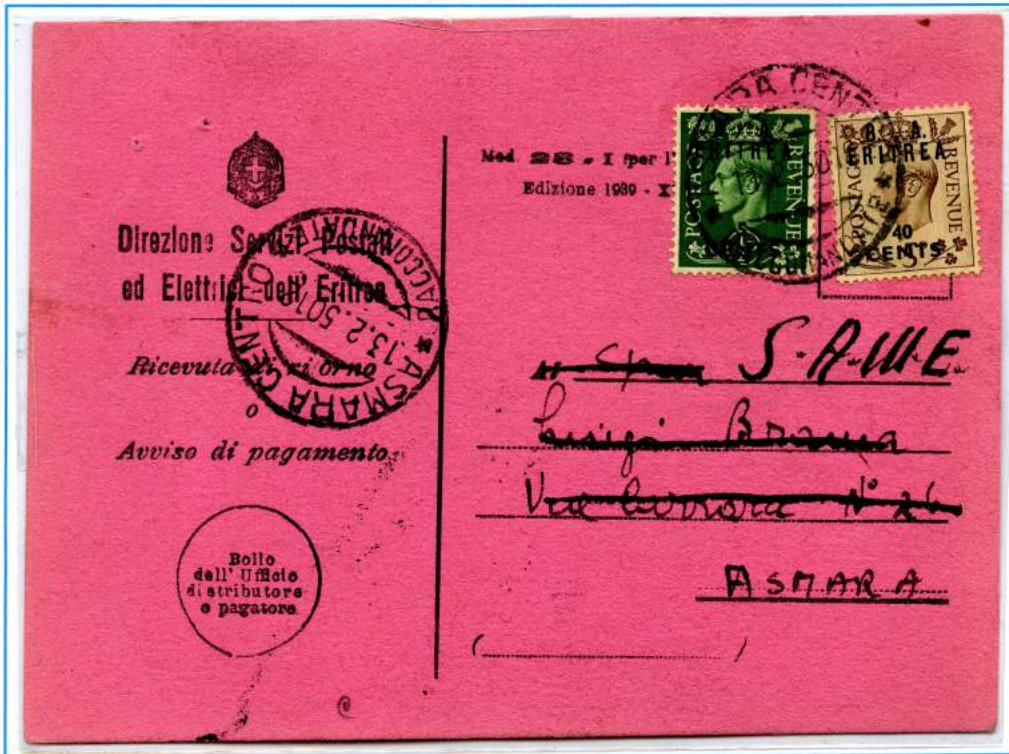

Da Asmara 11.2.1950
Mod. 23 I
edizione Eritrea
affrancata con
2 francobolli Gran Bretagna
soprastampati B. A. Eritrea
da 5 / 1/2 + 40 / 5 cent.

Dati: modulo cartolina rosa dim. 14,2 x 10 al fronte Stemma Sabauda Mod. 23 I edizione 1940 e anno fascista XVIII con dicitura "Ricevuta di ritorno"

Da Tripoli N.1
7.11.1950
Mod. 23 I
affrancata con
francobollo
Gran Bretagna
soprastampato
B. A. Tripolitania
da 5 M.A.L. su 2 1/2



OCCUPAZIONE STRANIERA DELLE EX COLONIE

REGNO UNITO DELLA LIBIA

La Libia fu un ex Colonia Italiana, poi passata sotto amministrazione Alleata per poi diventare Regno indipendente il 24 dicembre 1951 e a seguire Regno Unito con la Reggenza di Re Idris I

Quello di seguito presentato rappresenta uno dei Rarissimi documenti conosciuti con modulistica Italiana, (notare il timbro lineare TRIPOLI in nero di foggia italiana a coprire "telegrafi Italiani") affrancato con Francobolli definitivi del Regno di Libia con effigie Re Idris I

Dati: modulo cartolina rosa dim. 14 x 10 al fronte Stemma Sabaudo
Mod. 23 edizione 1940 e anno fascista XVIII con dicitura "Ricevuta di ritorno"
sormontata da timbro di foggia italiana TRIPOLI in nero, ripetuto anche al retro



Da Tripoli (Eritrea) 24.5.1953 a Perugia.
affrancata con 2 francobolli del Regno di Libia Effigie del Re Idris I da 2 e 20 m.