



### “La Floreale in giro per il mondo”

Secondo il parere di molti, la serie ordinaria detta “Floreale” è quella maggiormente riuscita fra tutte quelle emesse durante il Regno d'Italia anche se, all'epoca, questa serie non piacque più di tanto al Re Vittorio Emanuele III. Ma, al di là dei gusti o delle simpatie che ogni collezionista può avere, la Floreale è senz'altro una delle più accattivanti serie filateliche, se non altro per la varietà di valori facciali, da 1 centesimo a 10 lire, nonché per le modifiche che vi sono state apportate nei circa 30 di vita, comprese diverse soprastampe, per sopperire alla mutazione delle tariffe utilizzando scorte di valori rimanenti.

Oltre ai francobolli, furono emessi con lo stesso soggetto, una serie di interi e biglietti postali

Fu una vera rivoluzione la grafica di questi francobolli rispetto a quelli che si susseguirono dopo l'unità d'Italia.

I volti austeri dei Re, precedentemente rappresentati sui francobolli, con la Floreale divennero più bonari, un po' civettuoli dovuti appunto alle decorazioni floreali che contornavano il volto del Re Vittorio Emanuele III.

Il battesimo di questa serie avvenne l'1.07.1901 ed ebbe validità fino al 31.12.1930 e l'incisione fu affidata ad Alberto Repettati. Vittorio Emanuele III era divenuto Re d'Italia poco meno di un anno prima, dopo l'uccisione a Monza del padre Umberto I.

Furono 3 i Regi Decreti, che permisero l'emissione della I° serie e degli interi e biglietti postali.

Con il R.D. N.225 del 6.06.1901 si diede il via al corso legale a partire dall'1.07.1901 dei primi 7 francobolli, dall'1 al 25 centesimi. Con lo stesso decreto si pose fine alla validità delle serie precedenti, quelle del periodo di Umberto I a decorrere dalla data dell'1.07.1902. Con il R.D. N.442 del 12.09.1901 si ebbe il via, a partire dall'1.10.1901, dell'emissione dei valori dal 40 centesimi al 5 lire. Con il 3° e ultimo R.D. N.295 del 3.07.1902 si diede il via, a partire dall'1.10.1902 dell'emissione degli interi e biglietti postali.

Durante questo periodo furono emessi valori che permisero di ottemperare alle variazioni tariffarie e, a cominciare dagli anni '20, i francobolli subirono delle modifiche sia grafiche che cromatiche.

La presente collezione propone l'utilizzo di questa serie per le corrispondenze verso i 5 continenti.

Questa serie accompagnò lettere ma soprattutto cartoline illustrate che, nonostante fossero in uso già negli ultimi anni del 1800, con i primi del '900 cominciarono a diffondersi e a far conoscere in tutto il mondo le nostre bellezze artistiche, culturali e paesaggistiche.

Il mondo cominciò a conoscere non solo Roma, Firenze, Venezia, Napoli o Milano, ma anche località minori come Ostia, Intra o Porto Empedocle.

La collezione qui proposta si compone di 120 fogli così suddivisa

Introduzione		1 foglio
Capitolo I:	Paesi confinanti:	13 fogli
Capitolo II:	Europa	46 fogli
Capitolo III:	Africa mediterranea	6 fogli
Capitolo IV:	Africa	6 fogli
Capitolo V:	America settentrionale	9 fogli
Capitolo VI:	America centrale	6 fogli
Capitolo VII:	America meridionale	8 fogli
Capitolo VIII:	Asia	13 fogli
Capitolo IX:	Oceania	4 fogli
Capitolo X:	Tariffe agevolate e convenzioni	8 fogli

#### Fonti:

“Il Novellario-Servizi e tariffe postali 1861-2000” di Franco Filanci e Luigi Ruggero Cataldi

“La serie Floreale” di Mauro Francaviglia e Beppe Ermetini ediz.2002

Istituto di Studi Giuridici Internazionali “La Conferenza di Portorose”



Tariffa stampe 5 centesimi  
 Periodo tariffario 1.4.1879-31.01.1921



Cartolina illustrata, viaggiata come di consueto come stampe, spedita da Verona per Bastia, Corsica, il 25.06.1903

Tariffa cartolina postale 10 centesimi  
 Periodo tariffario 1.4.1879-31.01.1921



Cartolina illustrata spedita come di consueto come stampe affrancata con un valore da 2 cent. da Porto Maurizio per Torino il 10.08.1904. La cartolina fu poi rispedita da Torino per Megeve, in Alta Savoia, l'11.08.1904 e fu affrancata regolarmente con un valore da 10 cent.



Tariffa cartolina postale 10 centesimi  
 Tariffa espresso 30 centesimi  
 Periodo tariffario 1.4.1879-31.01.1921  
 Periodo tariffario 1.03.1888-31.01.1921 per il servizio espresso



Cartolina postale epistolare spedita per espresso da Torino per Parigi il 28.06.1903  
 Sul fronte bollo di arrivo di Parigi del 29.06.1903

Tariffa cartolina illustrata 25 centesimi  
 Periodo tariffario 1.1.1926-31.08.1944

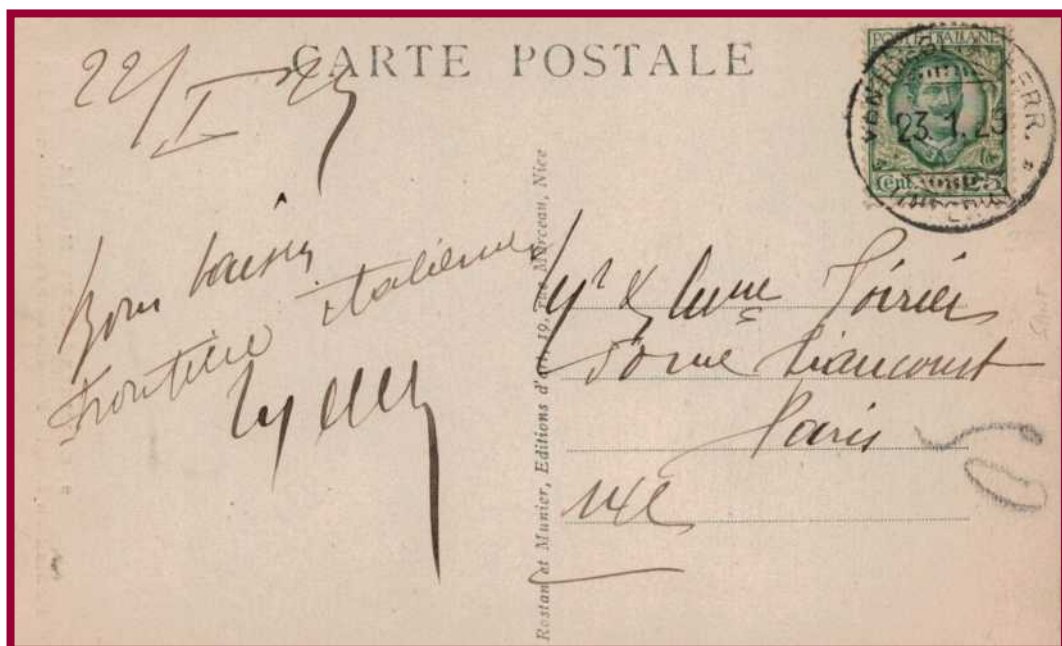

Cartolina illustrata spedita da Ventimiglia per Parigi il 23.01.1929



Tariffa avviso di ricevimento 1,25 lire  
Periodo tariffario 1.1.1926-31.08.1944

Amministrazione delle Poste e dei Telegrafi d'Italia  
Administration des Postes et des Télégraphes d'Italie

**AVVISO**  
AVIS

DI RICEVIMENTO  
DE RÉCEPTION

di un  
d'un (a) *Lettera*

inscritto sotto il N. *999* dall'ufficio  
enregistré sous le N. au bureau

di *Brà*

il *14.6.1928* e indirizzato  
le *Ph. Boppa Concrete* et adressé.

al Sig. *Bastardes*

à M.

à

Il sottoscritto dichiara che (b) *Lettera* sopra indicato è stato regolarmente  
Le soussigné déclare que en mentionné a été dûment

il *18-6-1928*  
le

del destinatario *Firme (d)*  
du destinataire Signatures

di un vaglia postale della somma di Lire  
d'un mandat de poste de la somme de Frs.

emesso dall'ufficio di  
émis par le bureau de

il *192* sotto il N.  
le sous le N.

a favore del Sig.  
au profit de M.

del capo dell'ufficio distributore o pagatore  
du chef du bureau distributeur ou payeur

*Majorena*

Stampa: *BRÀ 14.6.28*  
Stampa: *ALTA GARONNA 15 18 28 6*

(a) Oggetto raccomandato o di una lettera o di una scatola assicurata o di un pacco postale. — (b) L'oggetto raccomandato o la lettera o la scatola assicurata o il pacco postale o il vaglia postale. — (c) Consegnato o pagato. — (d) Questo avviso deve essere firmato dal destinatario, o se i regolamenti del paese di destinazione lo permettono, dal capo dell'ufficio distributore o pagatore; poi, essere messo regolarmente sul paese di destinazione per le posta, per le chef du bureau distributeur ou payeur, puis être mis sous enveloppe et envoyé en busta e spedito in raccomandazione col primo corriere all'ufficio d'origine dell'oggetto cui si riferisce. — (e) Questo avviso deve essere firmato dal destinatario, o se i regolamenti del paese di destinazione lo permettono, dal capo dell'ufficio distributore o pagatore; poi, essere messo regolarmente sul paese di destinazione per le posta, per le chef du bureau distributeur ou payeur, puis être mis sous enveloppe et envoyé sous recommandation par le premier courrier au bureau d'origine de l'objet qu'il concerne.

Avviso di ricevimento di una lettera spedito da Brà il 14.06.1928  
per Balma, Alta Garonna, e rispedito al mittente il 18.06.1928



Tariffa manoscritti 1,25 lire  
Tariffa raccomandata 1,25 lire  
Periodo tariffario 1.1.1926-30.06.1930



Manoscritti raccomandati 2,50 lire spediti da Saronno per Parigi il 12.03.1927



Tariffa stampe 5 centesimi  
 Periodo tariffario 1.4.1879-31.01.1921



Cartolina uso stampa spedita da Napoli per il Principato di Monaco

Tariffa cartolina postale 10 centesimi  
 Periodo tariffario 1.4.1879-31.01.1921



Cartolina postale epistolare 10 cent. spedita da Milano per il Principato di Monaco l' 1.09.1906.  
 Bollo dell'Esposizione internazionale di Milano tenutasi nel 1906 sul francobollo



Tariffa lettera 1 lira  
Periodo tariffario 1.01.1923-31.12.1925



Lettera spedita da Ventimiglia per Monaco il 26.05.1925

Tariffa avviso di ricevimento 1,25 lire  
Periodo tariffario 1.1.1926-31.08.1944



Avviso di ricevimento per l'interno, usato per l'estero, spedito da Roma per il Principato di Monaco il 24.05.1929 e rispedito al mittente il 27.05.1929

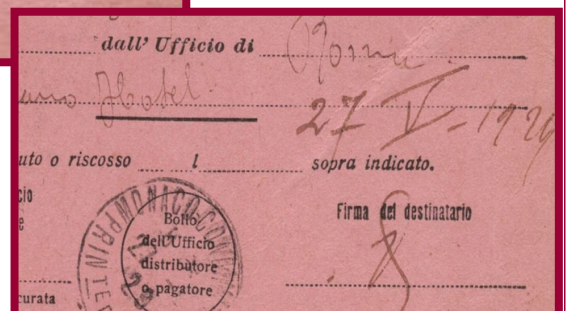



Tariffa campioni senza valore 10 centesimi  
Periodo tariffario 1.4.1879-31.01.1921



Campione senza valori spedito da Marsala per Cadro 16.09.1906

Tariffa stampe 20 centesimi  
Periodo tariffario 1.01.1923-31.12.1925



Biglietto da visita spedito come stampe da Livorno per Chiasco il 29.12.1923





Tariffa lettera 25 centesimi  
Tariffa porti successivi 25 centesimi  
Periodo tariffario 1.4.1879-31.01.1921



Lettera 4 porti spedita da Roma per Berna il 16.09.1911.  
Sul francobollo fu apposto il bollo a bandiera Esposizione 1911 Roma



Tariffa lettera 1 lira  
 Tariffa porti successivi 50 centesimi  
 Periodo tariffario 1.4.1879-31.01.1921

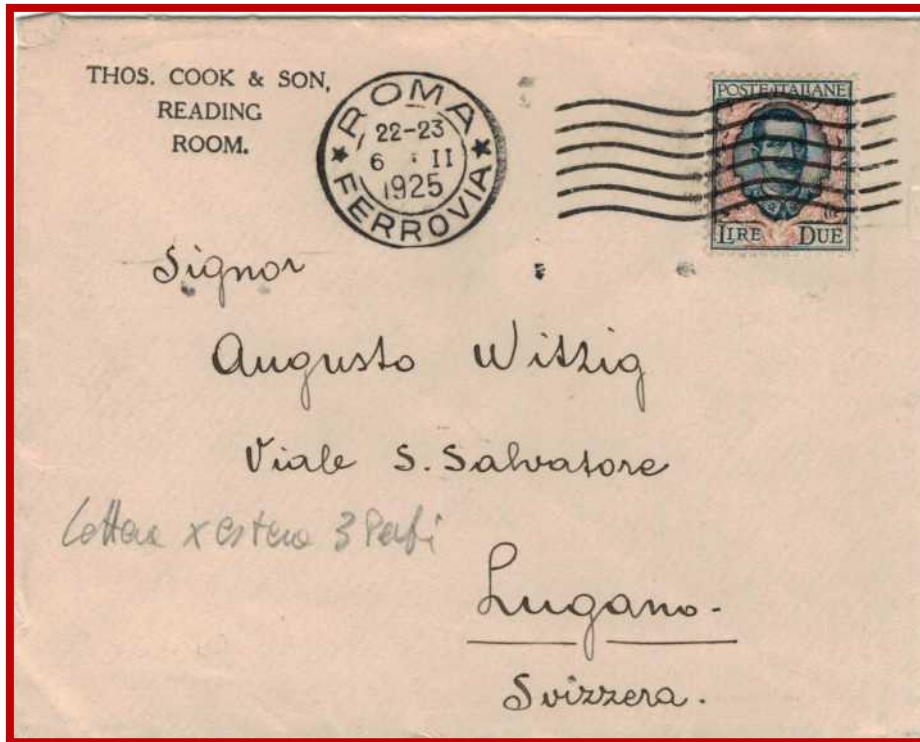

Lettera 3 porti spedita da Roma per Lugano il 6.02.1925

Tariffa lettera 25 cent.  
 Tariffa raccomandata 25 centesimi  
 Tariffa assicurata £200 per la Svizzera 10 centesimi  
 Periodo tariffario 1.4.1879-31.01.1921



Lettera assicurata £100 spedita da Roma per Carouge l' 1.02.1903



Tariffa stampe 5 centesimi  
Tariffa raccomandata 25 centesimi  
Periodo tariffario 1.04.1879-31.01.1921



Busta stampe raccomandate spedite da Milano per Vienna il 10.04.1902

Tariffa cartolina postale 10 centesimi  
Tariffa raccomandata 25 centesimi  
Periodo tariffario 1.04.1879-31.01.1921



Cartolina postale epistolare raccomandata spedita da Roma per Brno il 4.08.1903 e rispedita a Golling con bollo d'arrivo del 7.08.1903



Tariffa campione senza valore 10 cent.  
 Periodo tariffario 1.4.1879-31.01.1921



Busta con campione senza valore spedita da Milano per Vienna il 20.06.1906. Sul francobollo fu apposto il bollo "Esposizione Internazionale Milano 1906"

Tariffa avviso di ricevimento 1,25 lire  
 Periodo tariffario 1.1.1926-31.08.1944



Avviso di ricevimento di una lettera raccomandata spedito da Bolzano per Vienna il 19.04.1928 e rispedito al mittente il 23.04.1928



Tariffa lettera 1 lira  
Tariffa porti successivi 50 centesimi  
Tariffa raccomandata 1 lira  
Periodo tariffario 1.01.1923-31.12.1926



Lettera raccomandata 3 porti spedita da Trieste per Zagabria il 17.11.1923

Tariffa lettera 1 lira  
Tariffa raccomandata 1 lira  
Tariffa espresso 2 lire  
Periodo tariffario 1.01.1923-31.12.1926



Lettera raccomandata espresso spedita da Gorizia per Lubiana, Slovenia, il 12.12.1924



Tariffa cartolina postale 75 centesimi  
 Periodo tariffario 1.1.1926-31.08.1944

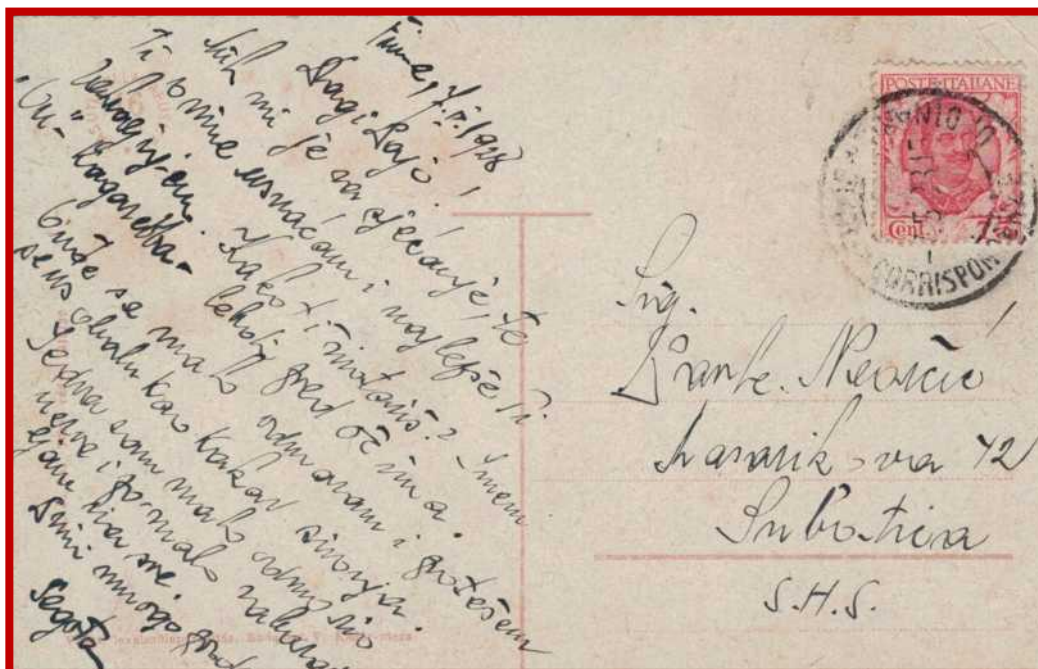

Cartolina postale epistolare spedita da Fiume per Subotica il 17.05.1928

Tariffa cartolina postale 75 centesimi  
 Tariffa raccomandata 1,25 lire  
 Periodo tariffario 1.1.1926-30.06.1930



Cartolina postale epistolare raccomandata spedita da Venezia per Susak, Croazia, il 18.02.1927



Tariffa stampe 5 centesimi  
 Periodo tariffario 1.04.1879-31.01.1921



Cartolina illustrata spedita da Torino per Bruxelles il 26.02.1908

Tariffa cartolina postale 10 centesimi  
 Periodo tariffario 1.4.1879-31.01.1921



Cartolina postale epistolare spedita da Roma per Watermael-Boitsfort l' 1.12.1901



Tariffa lettera 25 centesimi  
 Tariffa porti successivi 25 centesimi  
 Periodo tariffario 1.4.1879-31.01.1921



Lettera 3 porti spedita da Verona per Bruxelles il 15.09.1903

Tariffa lettera 25 centesimi  
 Tariffa raccomandata 25 centesimi  
 Periodo tariffario 1.4.1879-31.01.1921



Lettera raccomandata 50 cent. spedita da Milano per Bruxelles il 5.04.1909





Tariffa lettera 1 lira  
Tariffa espresso 2 lire  
Periodo tariffario 1.01.1923-31.12.1925



Lettera espresso spedita da Merano per Jemappes il 4.06.1923

Tariffa stampe 25 centesimi  
Periodo tariffario 1.1.1926-31.08.1944



Busta stampe 25 cent. spedita da Roma per Mons il 15.05.1927



Tariffa cartolina postale 10 centesimi  
 Periodo tariffario 1.04.1879-31.01.1921



Cartolina postale spedita da Torino per Bellovo, oggi Belovo, il 7.09.1904

Tariffa cartolina postale 75 centesimi  
 Periodo tariffario 1.1.1926-31.08.1944



Cartolina postale epistolare spedita da Venezia per Sofia il 7.10.1926



Tariffa stampe 5 centesimi  
 Periodo tariffario 1.04.1879-31.01.1921

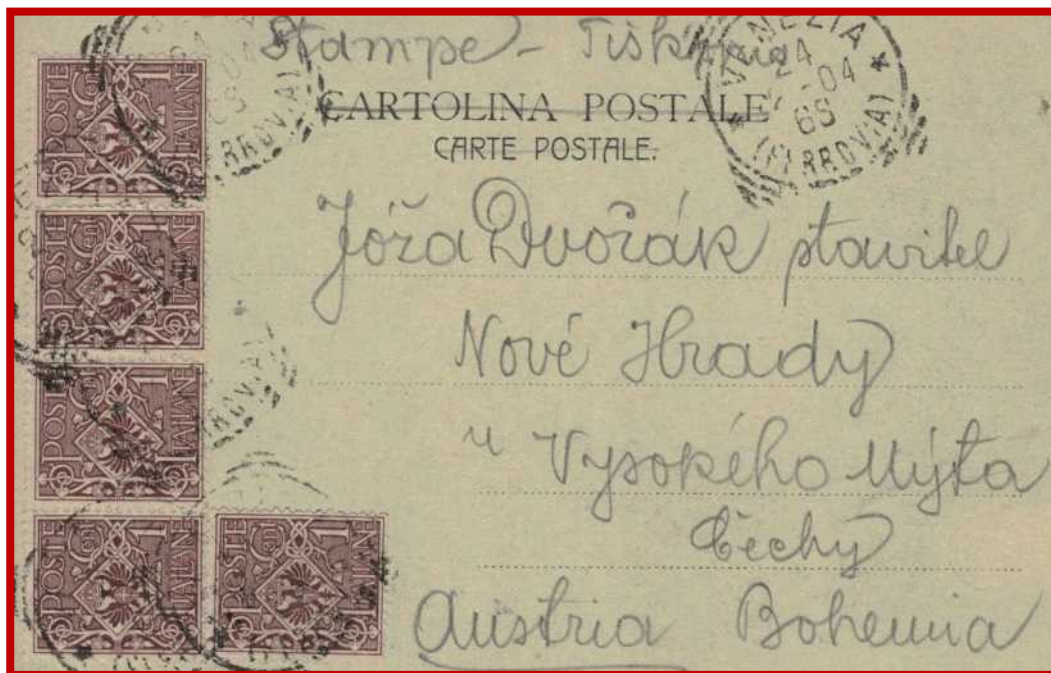

Cartolina illustrata viaggiata come di consueto come stampe spedita da Venezia per Vysoke Myto il 24.02.1904. All'epoca la Boemia era parte integrante dell'Impero Austro-Ungarico

Tariffa cartolina postale 10 centesimi  
 Periodo tariffario 1.04.1879-31.01.1921

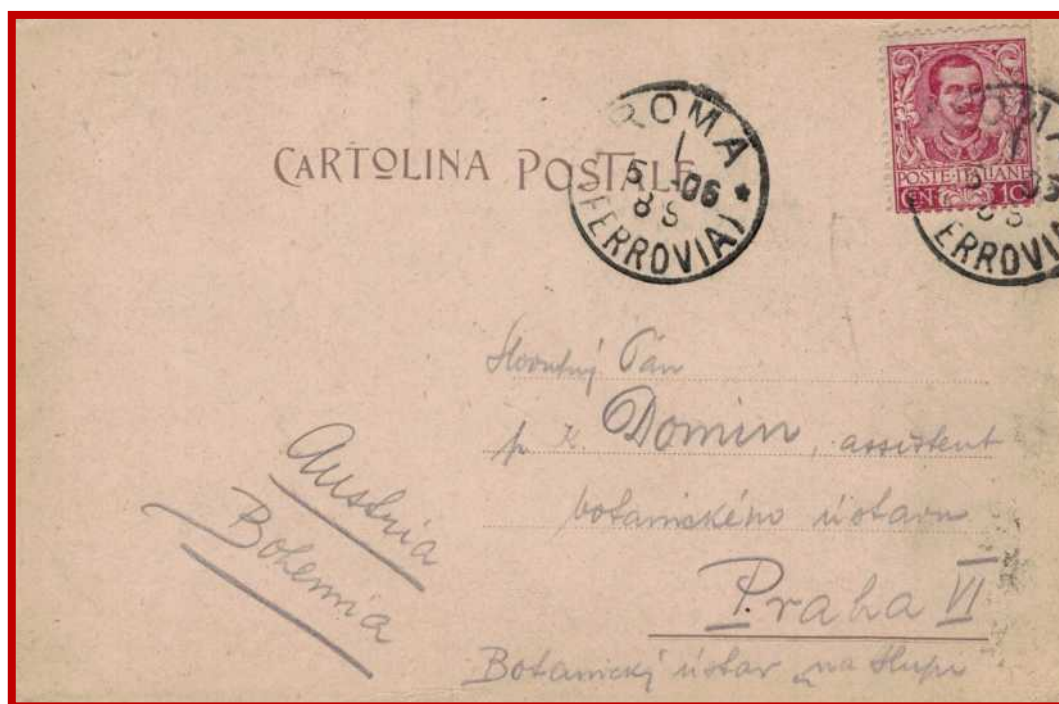

Cartolina postale illustrata spedita da Roma per Praga l' 1.05.1906



Tariffa cartolina postale 75 centesimi  
 Periodo tariffario 1.1.1926-31.08.1944



Cartolina postale epistolare spedita da Torino per Famagosta il 18.05.1927



Tariffa cartolina postale 10 centesimi  
 Periodo tariffario 1.04.1879-31.01.1921



Cartolina postale commerciale spedita da Roma per Copenaghen il 13.11.1907

Tariffa lettera 25 centesimi  
 Periodo tariffario 1.04.1879-31.01.1921



Lettera spedita da Ancona per Nykjöbing il 02.07.1908



Tariffa lettera 1 lira  
Tariffa raccomandata 1 lira  
Tariffa assicurata 1 lira  
Periodo tariffario 1.1.1923-31.12.1925



Lettera assicurata £200 spedita da Napoli per Copenaghen il 30.10.1924



Tariffa cartolina postale 75 centesimi  
 Periodo tariffario 1.1.1926-31.08.1944

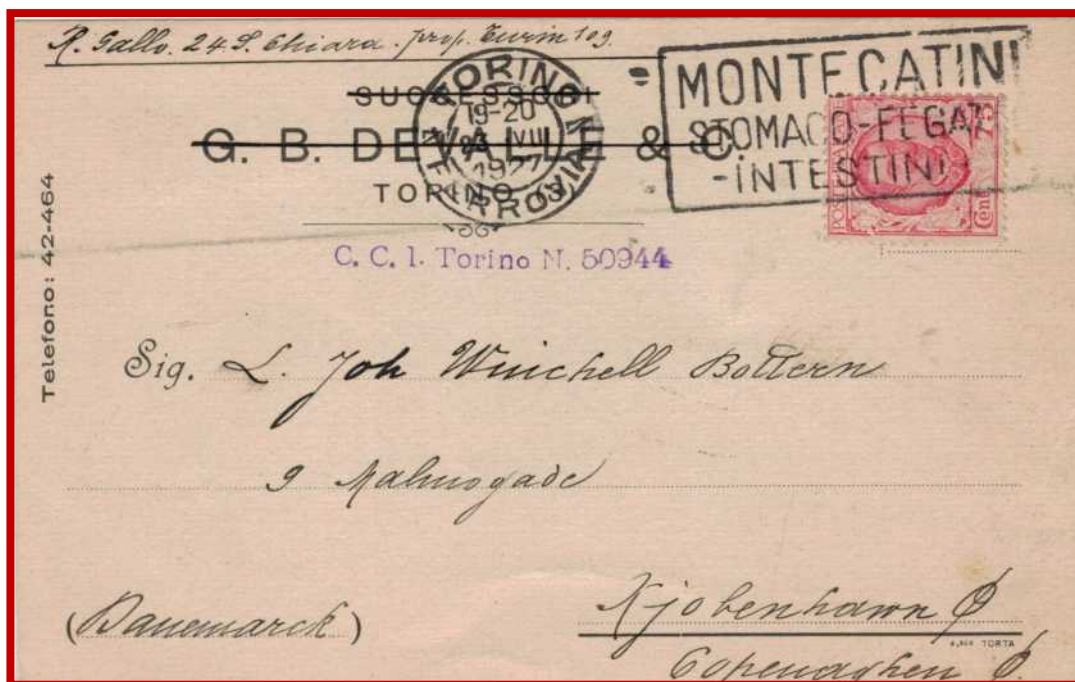

Cartolina postale commerciale spedita da Torino per Copenaghen il 23.08.1927

Tariffa lettera 1,25 lire  
 Tariffa raccomandata 1,25 lire  
 Periodo tariffario 1.1.1926-31.08.1944

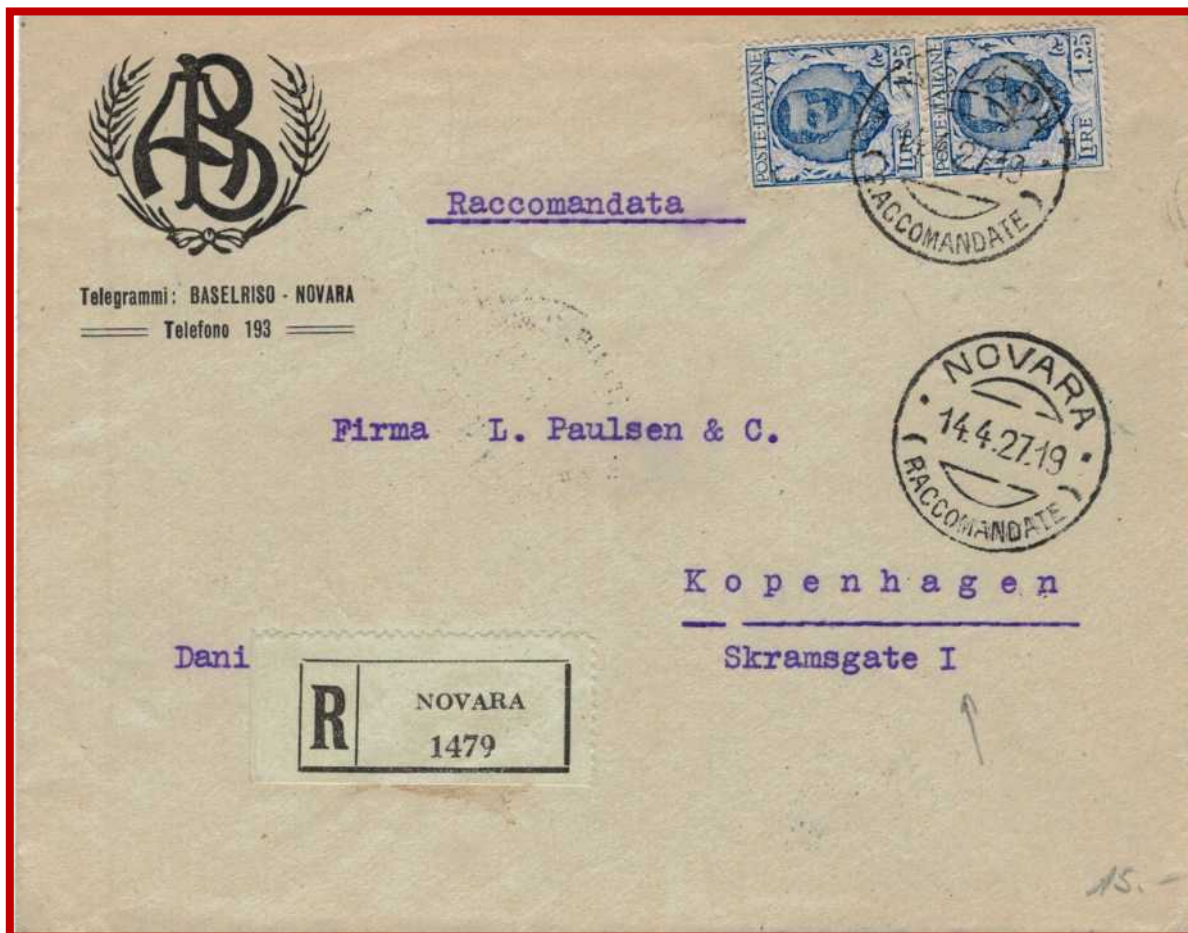

Lettera raccomandata spedita da Novara per Copenaghen il 14.04.1927



Tariffa cartolina illustrata 5 centesimi  
 Periodo tariffario 1.10.1907-31.01.1921



Cartolina illustrata spedita da Asti (AL) per Fredrikshamn l'8.02.14  
 Nel 1914, la Finlandia, era sotto il controllo della Russia  
 pur essendo un granducato autonomo.

Tariffa cartolina postale 10 centesimi  
 Periodo tariffario 1.04.1879-31.01.1921



Cartolina postale epistolare spedita da Firenze per Helsinki il 5.04.1903





Tariffa cartolina postale 75 centesimi  
 Periodo tariffario 1.1.1926-31.08.1944



Cartolina postale commerciale spedita da Roma per Helsinki il 23.04.1930

Tariffa lettera 1,25 lire  
 Tariffa raccomandata 1,25 lire  
 Periodo tariffario 1.1.1926-30.06.1930



Lettera raccomandata spedita da Merano per Helsinki il 9.04.1927



Tariffa stampe 5 centesimi  
 Periodo tariffario 1.04.1879-31.01.1921



Cartolina uso stampa spedita da Venezia per Monaco di Baviera il 7.06.1905

Tariffa lettera 25 centesimi  
 Tariffa porti successivi 25 centesimi  
 Periodo tariffario 1.4.1879-31.01.1921



Lettera 2 porti spedita da Bologna per Monaco di Baviera il 27.10.1909



Tariffa lettera 25 centesimi  
 Tariffa porti successivi 25 centesimi  
 Tariffa raccomandata 25 centesimi  
 Periodo tariffario 1.4.1879-31.01.1921



Lettera raccomandata 3 porti spedita da Genova per Saint Avold, Lorena, il 10.02.1905.  
 Oggi, Saint Avold, è una città della Francia

Tariffa stampe 25 centesimi  
 Tariffa porti successivi 25 centesimi  
 Tariffa raccomandata 1,25 lire  
 Periodo tariffario 1.01.1926-30.06.1930



Stampe raccomandate 5 porti spedite da Milano per Apolda il 27.11.1928.



Tariffa lettera 1,25 lire  
Tariffa raccomandata 1,25 lire  
Tariffa assicurata per £. 500 1,25 lire  
Periodo tariffario 1.01.1926-1.07.1930



Lettera assicurata per £.500 spedita da Bovisio per Warendorf il 10.09.1926



Tariffa lettera 1,25 lire  
 Tariffa raccomandata 1,25 lire  
 Periodo tariffario 1.1.1926-30-06-1930



Lettera raccomandata spedita da Milano per Lipsia il 15.06.1926

Tariffa stampe 25 centesimi  
 Tariffa raccomandata 1,25 lire  
 Periodo tariffario 1.1.1926-01.07.1930



Stampe raccomandate spedita da Napoli per Kassel il 27.07.1927



Tariffa cartolina postale 10 centesimi  
Periodo tariffario 1.4.1879-31.01.1921



Cartolina postale epistolare 10 cent. spedita da Milano per Gibilterra il 18.09.1903



Tariffa stampe 5 centesimi  
 Periodo tariffario 1.4.1879-31.01.1921



Busta stampe spedita da Roma e indirizzata alla Legazione di Sua Maestà il Re d'Italia in Atene il 17.09.1905

Tariffa lettera 25 centesimi  
 Periodo tariffario 1.4.1879-31.01.1921



Lettera spedita da Roma per la R.N. Turbine a Messina il 4.05.1903. La lettera, in seguito, fu rispedita a Salonicco dove arrivò l'11.05.1903. Qui fu tassata con un segnatasse da 20 para a copertura dei 5 centesimi mancanti per la tariffa lettera per l'estero



Tariffa lettera 25 centesimi  
Tariffa raccomandata 25 centesimi  
Periodo tariffario 1.4.1879-31.01.1921



Lettera raccomandata  
spedita da Milano per  
l'isola di Corfù il  
28.02.1903

Tariffa stampe 25 centesimi  
Periodo tariffario 1.1.1926-31.08.1944



Cartolina stampe spedita  
da Milano per Atene il  
5.01.1927





Tariffa cartolina postale 75 centesimi  
 Periodo tariffario 1.1.1926-31.08.1944



Cartolina postale commerciale spedita da Torino per Atene il 31.07.....

Tariffa lettera 1,25 lire  
 Periodo tariffario 1.1.1926-31.08.1944



Lettera spedita da Frattamaggiore per Atene il 3.08.1925



Tariffa stampe 5 centesimi  
 Periodo tariffario 1.04.1879-31.01.1921

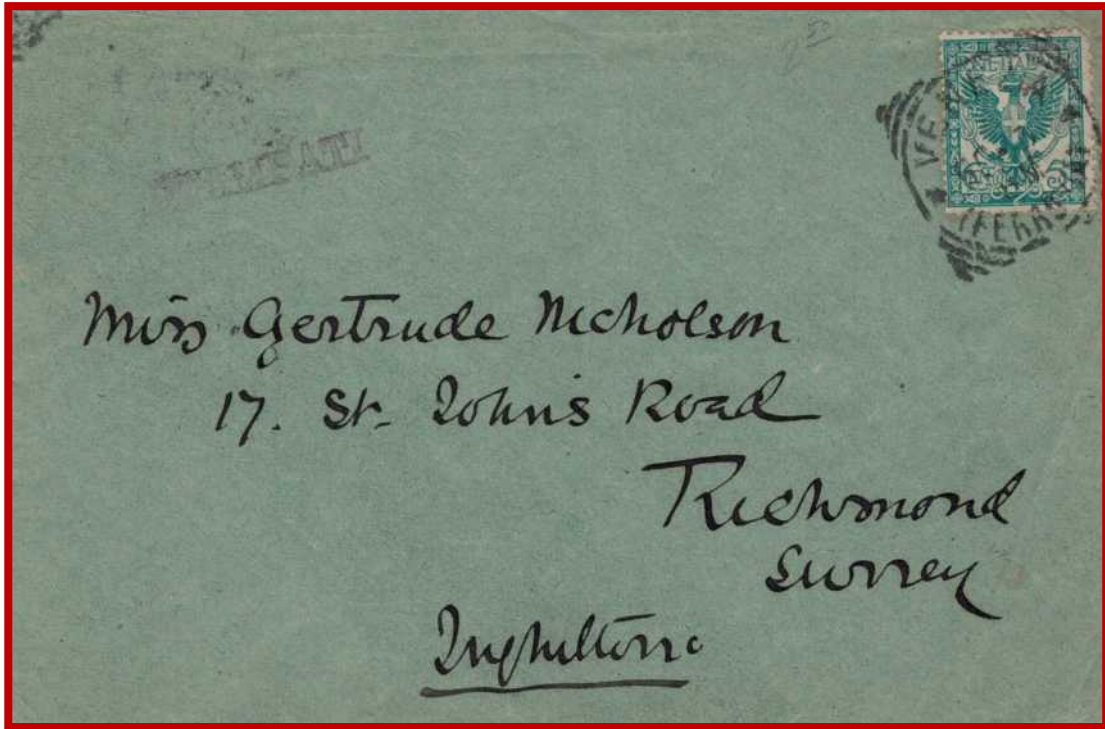

Busta stampe spedita da Venezia per Richmond Surrey, quartiere residenziale di Londra, il 16.12.1905

Tariffa cartolina postale 10 centesimi  
 Periodo tariffario 1.04.1879-31.01.1921



Cartolina postale epistolare spedita da Venezia per Cardigan, nel Galles, il 23.10.1908



Tariffa lettera 25 centesimi  
Periodo tariffario 1.4.1879-31.01.1921



Lettera spedita Torre Pellice per Londra il 21.09.1905

Tariffa lettera 25 centesimi  
Tariffa raccomandata 25 centesimi  
Periodo tariffario 1.04.1879-31.01.1921



Lettera raccomandata spedita da Roma per Liverpool il 24.11.1903



Tariffa lettera 1,25 lire  
Tariffa raccomandata 1,25 lire  
Tariffa assicurata per £.500 1,25 lire  
Tariffa ogni £.300 assicurate 1,25 lire  
Periodo tariffario 1.01.1926-1.07.1930



Lettera assicurata £.1500 spedita da Salsomaggiore per Londra il 26.09.1928



Tariffa cartolina illustrata 25 centesimi  
Periodo tariffario 1.1.1926-31.08.1944

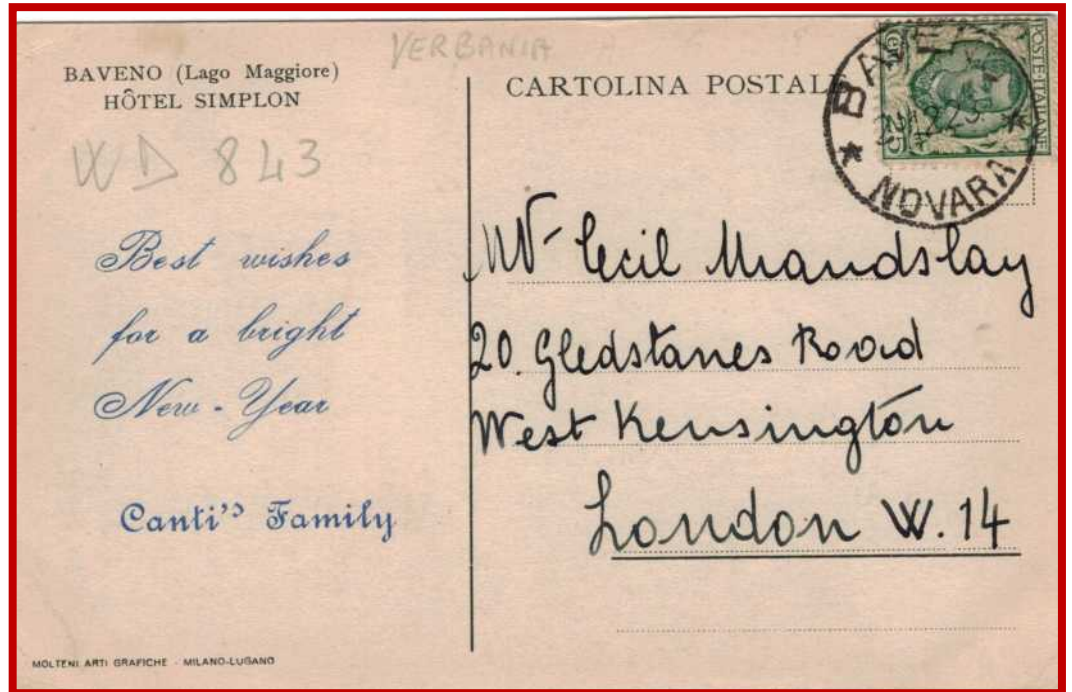

Cartolina illustrata  
spedita da Baveno per  
Londra il 21.12.1928

Tariffa cartolina postale 75 centesimi  
Periodo tariffario 1.1.1926-31.08.1944

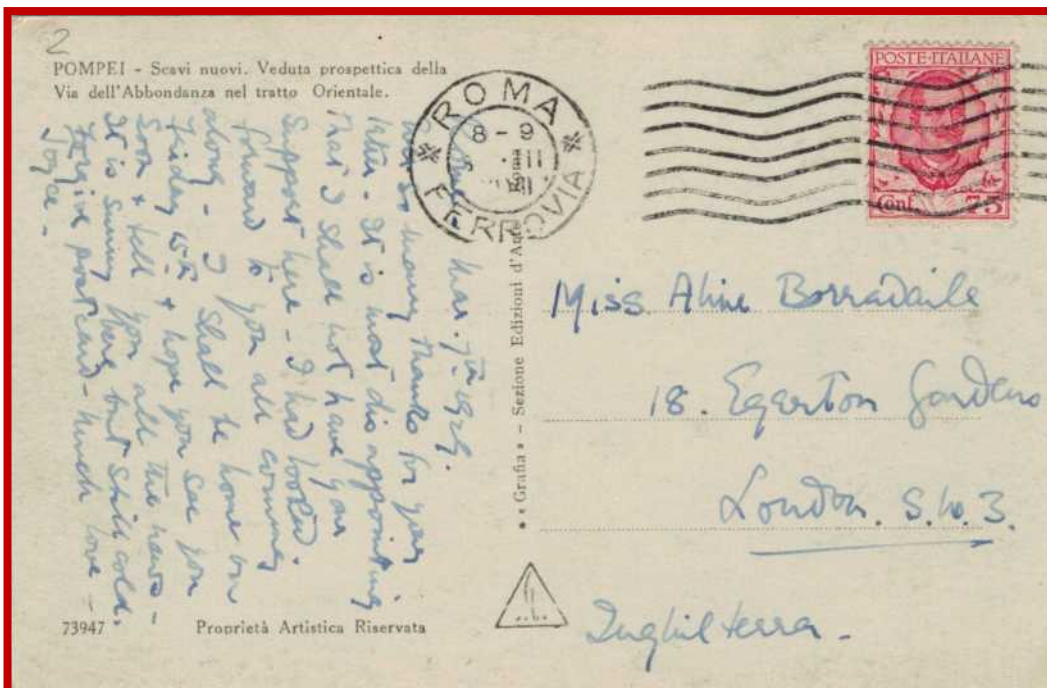

Cartolina postale  
epistolare spedita da  
Roma per Londra  
1'8.03.1928



Tariffa cartolina postale 10 centesimi  
 Periodo tariffario 1.04.1879-31.01.1921



Cartolina postale epistolare spedita da Moncalieri per Blackrock l' 8.11.1903.  
 Sul fronte bollo di arrivo del 10.11.1903

Tariffa lettera 25 centesimi  
 Periodo tariffario 1.04.1879-31.01.1921



Lettera 25 cent. spedita da Roma per Portmarnock il 28.02.1907



Tariffa lettera 25 centesimi  
 Tariffa raccomandata 25 centesimi  
 Periodo tariffario 1.4.1879-31.01.1921



Lettera raccomandata intestata dell' Hotel Lucchesi spedita da Firenze per Reykjavik il 27.10.1902  
 Al verso bolli di transito con quello di arrivo a Reykjavik il 27.11.1903 esattamente un meso dopo.



Tariffa cartolina illustrata 25 centesimi  
Periodo tariffario 1.1.1926-31.08.1944

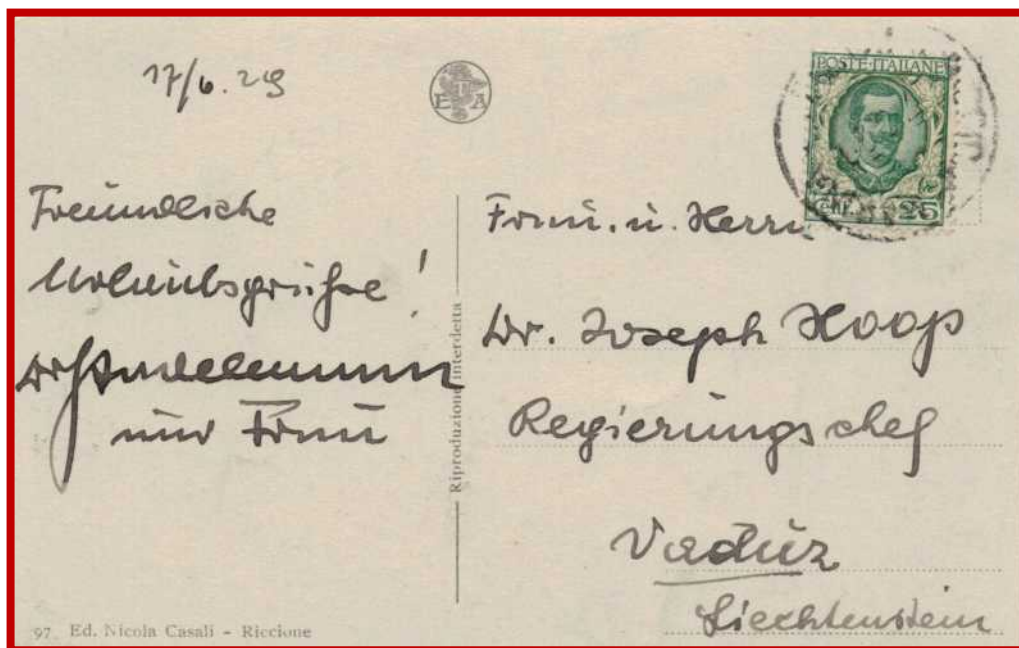

Cartolina illustrata spedita da Riccione per Vaduz il 17.06.1929





Tariffa cartolina postale 10 centesimi  
 Periodo tariffario 1.4.1879-31.01.1921



Cartolina postale epistolare 10 cent. spedita dal battello Colico-Como per il Granducato del Lussemburgo il 27.03.1907



Tariffa cartolina postale 10 centesimi  
 Periodo tariffario 1.04.1879-31.01.1921



Cartolina postale commerciale spedita da Napoli per Malta il 22.09.1904.  
 Si tratta di una cartolina postale privata che reca, sia sul francobollo  
 che e al suo lato il bollo “Piroscafi Postali Italiani”

Tariffa lettera 25 centesimi  
 Periodo tariffario 1.04.1879-31.01.1921



Lettera spedita da Roma al Console Generale d'Italia a Malta il 13.03.1906



Tariffa cartolina postale 10 centesimi  
Periodo tariffario 1.04.1879-31.01.1921



Cartolina postale epistolare spedita Porto Empedocle per Kristiansund il 14.04.1905



Tariffa cartolina postale 10 centesimi  
 Periodo tariffario 1.4.1879-31.01.1921

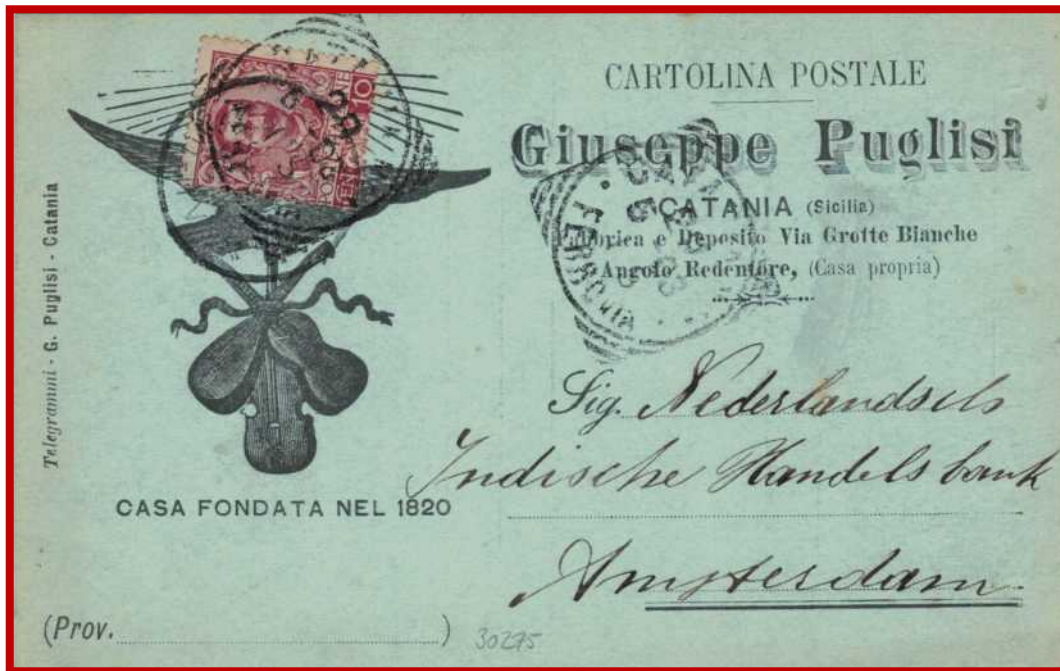

Cartolina postale commerciale spedita da Catania per Amsterdam il 29.05.1903

Tariffa lettera 1 lire  
 Tariffa raccomandata 1 lire  
 Tariffa assicurata per £.100 1 lire  
 Periodo tariffario 1.01.1923-31.12.1925



Lettera assicurata per £.100 spedita da Merate per Harlem il 14.08.1924



Tariffa lettera 1 lire  
Periodo tariffario 1.01.1923-31.12.1925



Lettera spedita da Firenze per Amsterdam il 15.06.1925

Tariffa lettera 1,25 lire  
Tariffa raccomandata 1,25 lire  
Periodo tariffario 1.1.1926-31.08.1944



Lettera raccomandata spedita da Catania per Amsterdam il 16.12.1926



Tariffa cartolina postale 10 centesimi  
 Periodo tariffario 1.04.1879-31.01.1921

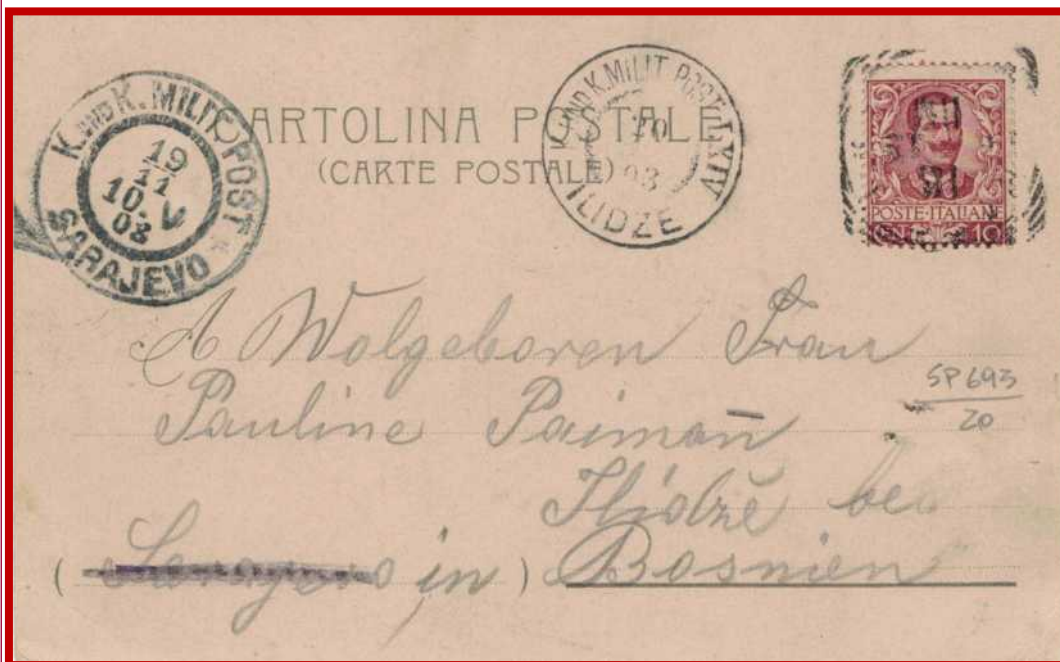

Cartolina postale illustrata spedita da Napoli per Sarajevo il 18.11.1903. Sul fronte furono apposti i bolli di spedizione K. UND. K MILIT. POST. SARAJEVO DEL 19.11. 10 V 03 E QUELLO DI ARRIVO K. UND. K. MILIT. POST. LXIV ILIDZE del 20.11.1903

Tariffa cartolina postale 10 centesimi  
 Periodo tariffario 1.04.1879-31.01.1921



Cartolina postale epistolare spedita da Roma per Manojlovac il 2.11.1905. Il mittente indicò il Montenegro come zona della Grecia mentre, in realtà, il Montenegro fu un Principato fino al 28.08.1910



Tariffa cartolina postale 75 centesimi  
 Periodo tariffario 1.1.1926-31.08.1944



Cartolina postale epistolare spedita da Venezia per Tallin, Estonia, il 22.10.1927

Tariffa stampe 25 centesimi  
 Periodo tariffario 1.1.1926-31.08.1944

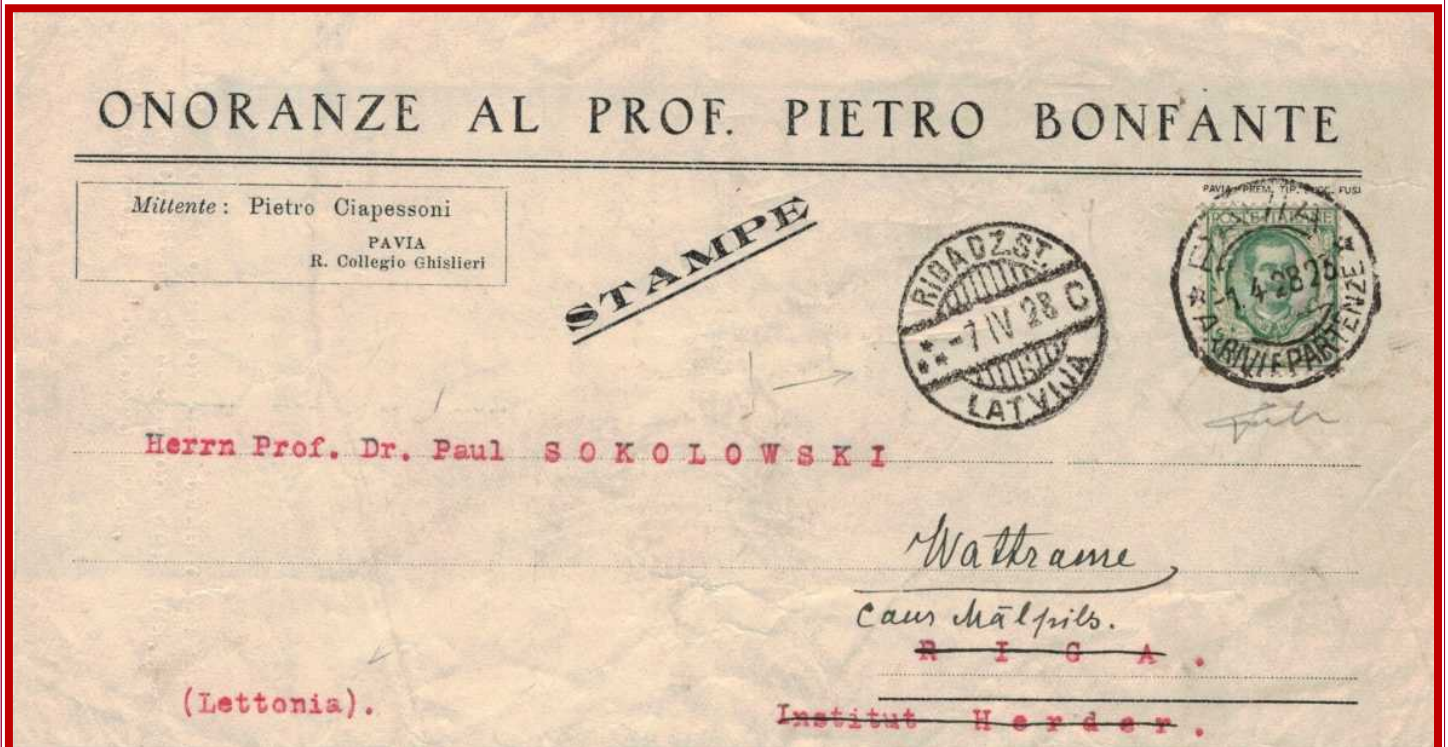

Pieghi stampe spedito da Pavia per Riga, Lettonia, l' 1.04.1928 rispedito per altra località lettone



Tariffa lettera 1 lira  
Periodo tariffario 1.01.1923-31.12.1925



Lettera spedita da Roma la Legation d'Italie di Varsavia il 10.07.1923

Tariffa cartolina illustrata 25 centesimi  
Periodo tariffario 1.1.1926-31.08.1944



Cartolina illustrata spedita da Maderno per Krol il 24.07.1929





Tariffa lettera 25 centesimi  
 Periodo tariffario 1.4.1879-31.01.1921



Lettera 25 cent. spedita Valtournanche a Lisbona il 04.08.1906

Tariffa cartolina postale 75 centesimi  
 Periodo tariffario 1.01.1926-31.08.1944



Cartolina postale epistolare 75 cent. spedita da Torino per Torres Novas,  
 nel distretto di Santarem, l' 1.09.1930



Tariffa stampe 5 centesimi  
 Periodo tariffario 1.04.1879-31.01.1921



Cartolina illustrata viaggiata come di consueto come stampe  
 spedita da Pisa per Braila il 26.10.1904

Tariffa cartolina postale 75 centesimi  
 Periodo tariffario 1.1.1926-31.08.1944



Cartolina postale epistolare spedita da Firenze per Bucarest il 7.02.1928



Tariffa stampe 5 centesimi  
Periodo tariffario 1.04.1879-31.01.1921



Cartolina illustrata viaggiata come di consueto come stampe spedita da Roma per Reval il 22.03.1905. La città di Reval corrisponde all'odierna Tallin, capitale dell'Estonia. In Russia, nel 1905, vigeva ancora il calendario giuliano e le date dei bolli erano espresse secondo questo. C'era uno sfasamento di 13 giorni con il calendario gregoriano utilizzato nel resto d'Europa per cui, la data di arrivo del 14 marzo, corrisponderebbe al 27 marzo, data compatibile con quella di partenza. Dopo la Rivoluzione d'ottobre decisero di introdurre il calendario gregoriano anche in Russia, facendo "saltare" i giorni dall'1 al 13 febbraio 1918. Dal 14 febbraio 1918, quindi, i calendari divennero coincidenti.

Tariffa cartolina postale 10 centesimi  
Periodo tariffario 1.04.1879-31.01.1921



Cartolina postale epistolare spedita da Firenze per Tiflisi, Caucaso, il 14.09.1903 al Console dell'Imperatore d'Austria e Ungheria



Tariffa bollettino pacchi Kg.3,62 1,50 lire  
 Periodo tariffario 1.04.1879-31.01.1921

Mod. 402 B) ADMINISTRATION des POSTES D'ITALIE SERVICE des COLIS POSTAUX

**COUPON**  
 (CONTROMATRICE)  
 Peut être détaché par le destinataire  
 (Può essere distaccato dal destinatario)

ALISSANDRIA 11 03

DA RIEMPIRSI DAL MITTENTE

**BULLETTINO DI SPEDIZIONE**  
 per pacchi diretti in GERMANIA  
 o in BELGIQUE, MALTA ed in TURCHIA (via Brindisi)

in Italiano über Pontafel  
**Zollgut zu stellen**  
 in Szczakowa.

Di joint (Due unita) **Scatola**  
 (paquet, rouleau boîte, panier, etc.  
 (pacco, rotolo, scatola, cestino ecc.)

Declarations de douane (Dichiarazioni in dogana) N

Valore déclaré (Valore dichiarato) Fr. \_\_\_\_\_ Cent.  
 Remboursement (Assegno) Fr. \_\_\_\_\_ Cent.

Déclaration du contenu (Dichiarazione del contenuto) N: **17** **Cappelli di Feltro**

Nom, prénom et condition du destinataire (Nome, cognome e condizione del destinatario) **Manufac<sup>e</sup> de Chapellerie**  
**Le Commerce**

Lieu de destination (Luogo di destinazione) **Moskou**  
 Pays (Stato) **Russia**

Domicile du destinataire (Domicilio del destinatario) **Rue Pétrowsky**

Poids du colis (Peso del pacco) **3620** GRAMMES  
 N° du Colis (N° del pacco) **982**  
 TAXES PERÇUES (Tasse versate) Transport \_\_\_\_\_ Cent.  
 ACHÈMINEMENT (Avvicinamento) Bureau italien de frontière (Ufficio italiano di confine) **Lombardia**

Emprunte en cire du cachet (Impresione a cerulacca del suggello) obligatoire pour les colis avec valeur déclarée facultative pour les autres colis (obbligatoria per i pacchi con valore dichiarato facultativa per gli altri pacchi)

Il francobollo qui sopra impresso e quelli aggiunti devono essere annullati col bollo a data dell'ufficio speditore

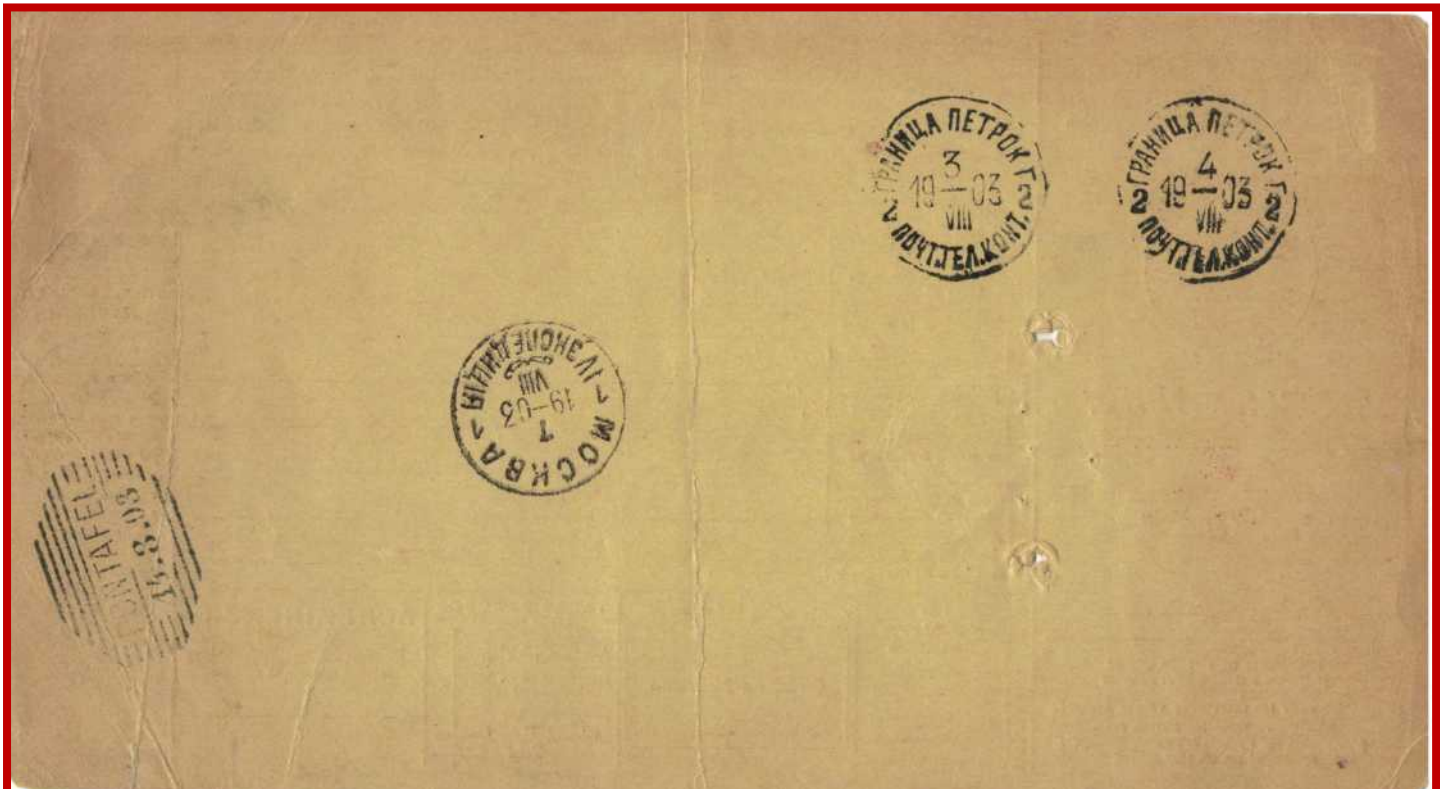

Bollettino di spedizione pacchi Mod. 402 b da 75 cent., utilizzato per la spedizione di un pacco del peso di Kg. 3.62 da Alessandria, per Mosca l' 11.08.1903. In partenza furono aggiunti 75 cent. ad integrazione della tariffa.



Tariffa stampe 5 centesimi  
 Periodo tariffario 1.04.1879-31.01.1921



Cartolina illustrata viaggiata, come di consueto come stampe, spedita da Venezia per Madrid il 30.12.1903

Tariffa cartolina postale 10 centesimi  
 Periodo tariffario 1.04.1879-31.01.1921

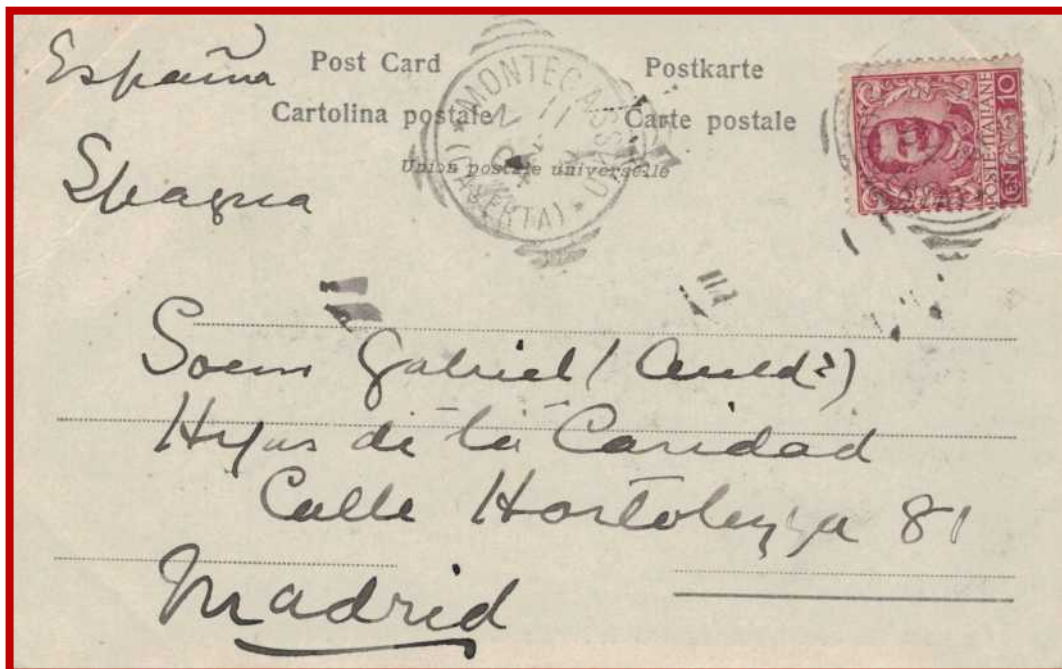

Cartolina postale 10 cent. epistolare spedita da Montecatino per Madrid l'11.03.1904



Tariffa lettera 25 centesimi  
 Tariffa porti successivi 25 centesimi  
 Tariffa raccomandata 25 centesimi



Lettera 3 porti raccomandata spedita da Torino per Barcellona il 22.06.1918. Sulla busta è stata apposta una fascetta di censura oltre al bollo Bologna posta estera verificato per censura

Tariffa cartolina postale 75 centesimi  
 Periodo tariffario 1.1.1926-31.08.1944



Cartolina postale commerciale spedita da Genova per Reus, Catalogna, il 23.09.1927



Tariffa cartolina postale 10 centesimi  
 Periodo tariffario 1.04.1879-31.01.1921



Cartolina postale epistolare spedita da Gardone Riviera per Gotheborg il 3.04.1905. Sul fronte bollo di arrivo di Gotheborg del 6.04.1905

Tariffa lettera 25 centesimi  
 Periodo tariffario 1.4.1879-31.01.1921

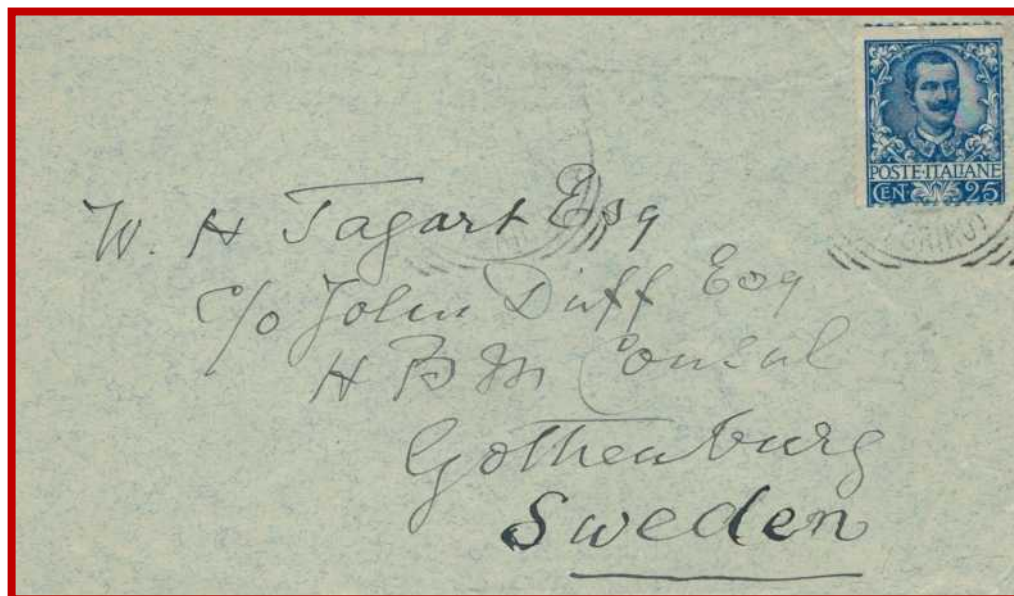

Lettera spedita da Courmayer per Gotheborg nel luglio del 1907



Tariffa cartolina postale 75 centesimi  
Periodo tariffario 1.01.1926-31.08.1944



Cartolina postale epistolare spedita da Fontane Fredde (TN) per Stoccolma il 16.08.1926. Il comune di Fontane Fredde oggi si trova in provincia di Bolzano

Tariffa lettera 1,25 lire  
Periodo tariffario 1.01.1926-31.08.1944



Lettera spedita da Bari per Helsingborg il 27.11.1929





Tariffa lettera 1,25 lire  
Tariffa porti successivi 75 centesimi  
Periodo tariffario 1.01.1926-31.08.1944



Lettera 2 porti spedita da Livorno per Stoccolma il 10.12.1927



Tariffa manoscritti 25 centesimi  
 Periodo tariffario 1.4.1879-31.01.1921



Manoscritti spediti dal Sindaco del comune di Cosenza per Costantinopoli,  
 al Regio Console d'Italia, il 19.05.1904

Tariffa lettera 25 centesimi  
 Tariffa raccomandata 25 centesimi  
 Periodo tariffario 1.4.1879-31.01.1921



Lettera raccomandata spedita da Udine per Costantinopoli, Posta Francese, il 19.05.1908



Tariffa stampe 5 centesimi  
Periodo tariffario 1.04.1879-31.01.1921



Biglietto da visita spedito come stampe da Messina per Budapest il 14.04.1902. Il biglietto fu affrancato per 2 centesimi, tariffa per l'interno, anziché 5 e, al suo arrivo a Budapest, furono apposti bolli di tassazione "Budapest Porto" e "6", che indica i centesimi di corona o filler corrisposte per sopperire alla non completa affrancatura

Tariffa lettera 25 centesimi  
Periodo tariffario 1.4.1879-31.01.1921



Lettera spedita da Messina per Kolozsvár il 30.07.1912. Oggi la città ha il nome di Cluj e si trova nella Transilvania in Romania



Tariffa lettera 25 centesimi  
 Tariffa porti successivi 25 centesimi  
 Tariffa raccomandata 25 centesimi  
 Periodo tariffario 1.4.1879-31.01.1921



Tariffa cartolina postale 75 centesimi  
 Periodo tariffario 1.1.1926-31.08.1944

Lettera 2 porti raccomandata spedita da Roma per Temesvar il 23.11.1903.  
 Oggi la città ha il nome di Timisoara ed è una città della Romania

Tariffa cartolina postale 75 centesimi  
 Periodo tariffario 1.1.1926-31.08.1944



Cartolina postale epistolare spedita da Roma per Budapest il 17.08.1926



Tariffa stampe 5 centesimi  
 Periodo tariffario 1.04.1879-31.01.1921



Cartolina illustrata, viaggiata come di consueto come stampe, spedita da Firenze ad Algeri, presso il Consolato di Haiti, il 16.11.1901

Tariffa lettera 1,25 lire  
 Tariffa espresso 2,50 lire  
 Periodo tariffario 1.1.1926-31.08.1944

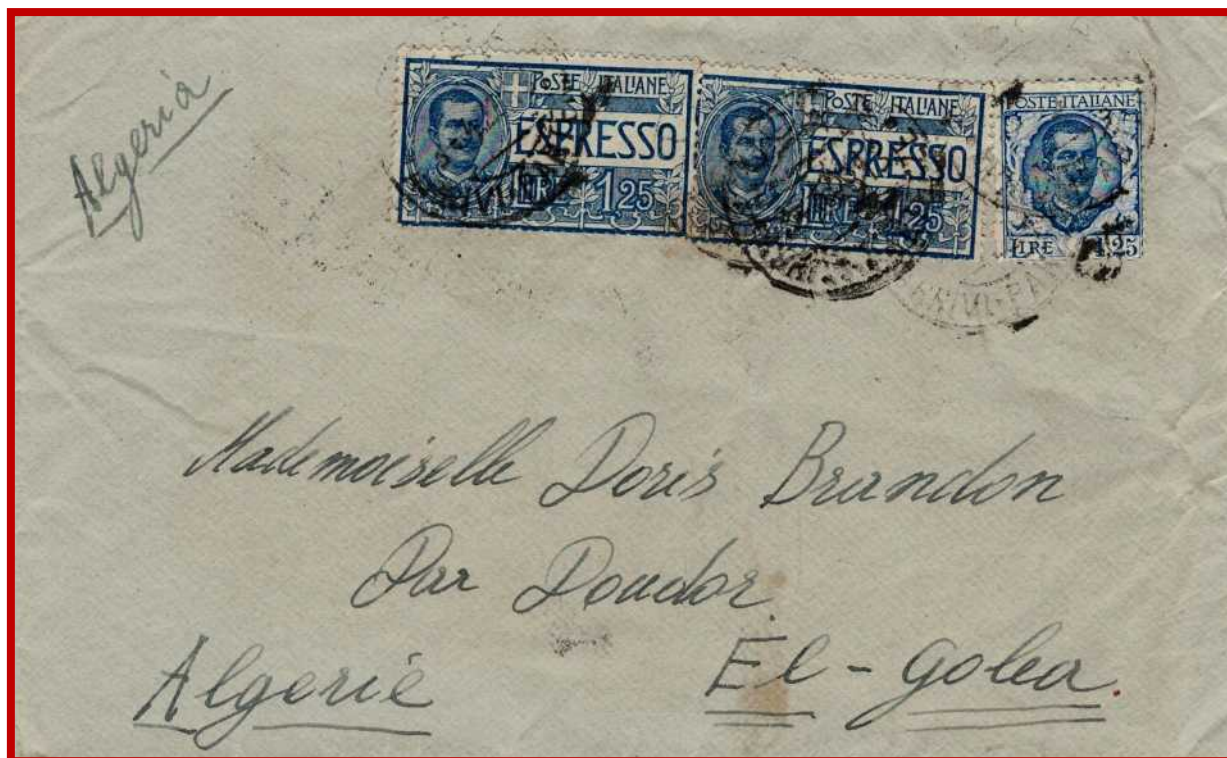

Lettera espresso spedita da Genova per El-Golea il 3.04.1928.  
 El-Golea è un'oasi dell'Algeria centrale distante 950 km. dalla capitale Algeria



Tariffa ricevuta di ritorno 25 centesimi  
 Periodo tariffario 1.04.1879-31.01.1921

*Bruno Giuseppe - Biscari - Trapani*

**ADMINISTRATION DES POSTES ET DES TELEGRAPHES D'ITALIE**  
 Amministrazione delle Poste e dei Telegrafi d'Italia

**AVIS**  
 AVVISI  
 DI RICEVIMENTO

Timbre du bureau d'origine de l'objet  
  
 dell'ufficio di origine dell'oggetto

**RACCOMANDATO**

d'un mandat de poste de la somme de \_\_\_\_\_  
 di un (a) \_\_\_\_\_  
 enregistre sous le N. 340 par le bureau  
 inscritto sotto il N. \_\_\_\_\_ dall'ufficio  
 de Biscari  
 di \_\_\_\_\_  
 le 12. Janvier 1907 et adressé  
 il \_\_\_\_\_ et indirizzato  
 à M. Mantello Giannini  
 al Sig. \_\_\_\_\_  
 à Morris  
 a \_\_\_\_\_

d'un vaglia postale della somma di \_\_\_\_\_  
 emise par le bureau de \_\_\_\_\_  
 emesso, dall'ufficio di \_\_\_\_\_  
 le \_\_\_\_\_ 1907 sous le N. \_\_\_\_\_  
 il \_\_\_\_\_ sotto il N. \_\_\_\_\_  
 au profit de M. \_\_\_\_\_  
 a favore del Sig. \_\_\_\_\_

Le soussigné déclare que La lettre recommandée susmentionnée a été dûment  
 Il sottoscritto dichiara che la sopra indicato è stato regolarmente \_\_\_\_\_  
 le 19 Janvier 1907  
 il \_\_\_\_\_  
 Signatures (d) \_\_\_\_\_  
 du destinataire Mantello du chef du bureau distributeur ou payeur  
 del destinatario \_\_\_\_\_ del capo dell'ufficio distributore o pagatore

(a) Objet recommandé ou d'une lettre ou d'une boîte assurée ou d'une colis postal. — (b) L'objet recommandé ou la lettre ou la boîte assurée ou le colis postal ou le mandat de poste. — (c) Livré ou payé. — (d) Cet avis doit être signé par le destinataire ou, si les règlements du pays de destination le permettent, par le chef du bureau distributeur ou payeur; puis être mis sous enveloppe et envoyé sous recommandation par le premier courrier au bureau d'origine de l'objet qu'il concerne. essere messo in busta e spedito in raccomandazione col primo corriere all'ufficio d'origine dell'oggetto cui si riferisce.

Avviso di ricevimento di una lettera raccomandata spedito da Biscari per Constantine il 12.01.1907 e rispedito al mittente il 19.01.1907. Nel 1938 la città di Biscari prese il nome dell'odierna Acate.



Tariffa cartolina illustrata 25 centesimi  
 Periodo tariffario 1.1.1926-31.08.1944



Cartolina illustrata spedita da Torino per Casablanca il 4.04.1928.  
 Sul fronte furono apposti il bollo di arrivo del 10.04.1928 e bollo accessorio pubblicitario "Fiera di Rabat dall'1 al 15 aprile 1928"



Tariffa stampe 5 centesimi  
Periodo tariffario 1.04.1879-31.01.1921



Biglietto da visita spedito in tariffa stampe per Tunisi il 3.01.1904

Tariffa lettera 25 centesimi  
Periodo tariffario 1.4.1879-31.01.1921

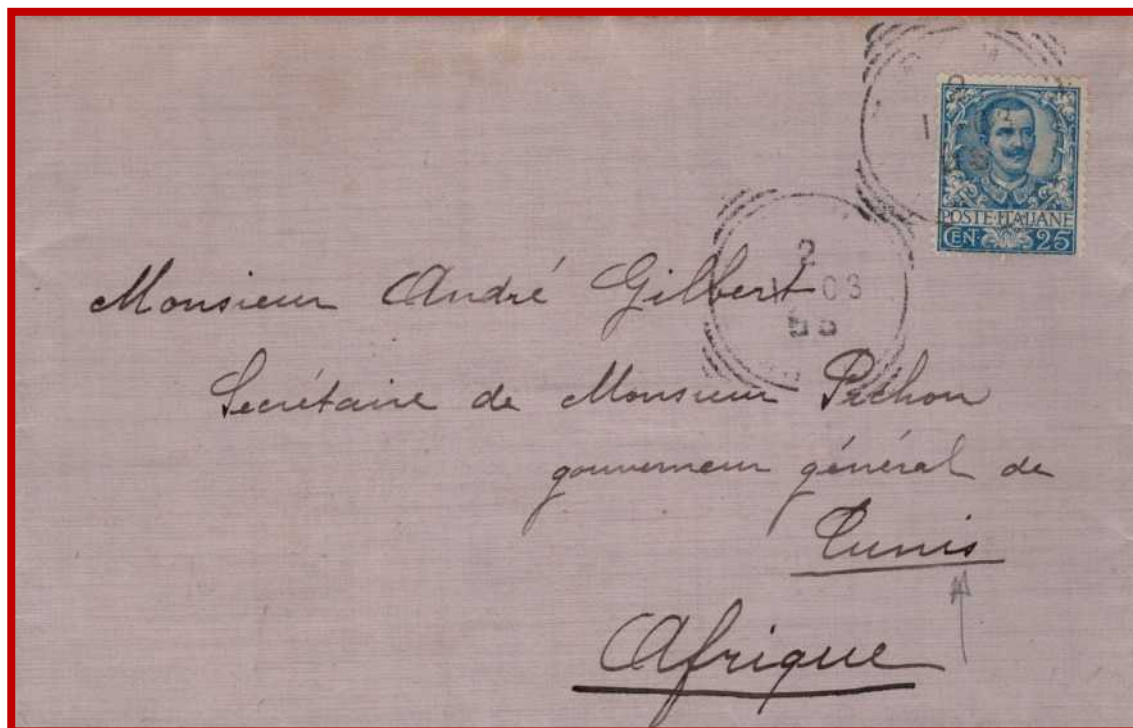

Lettera spedita da Roma per Tunisi il 2.01.1903





Tariffa stampe 5 centesimi  
Periodo tariffario 1.04.1879-31.01.1921

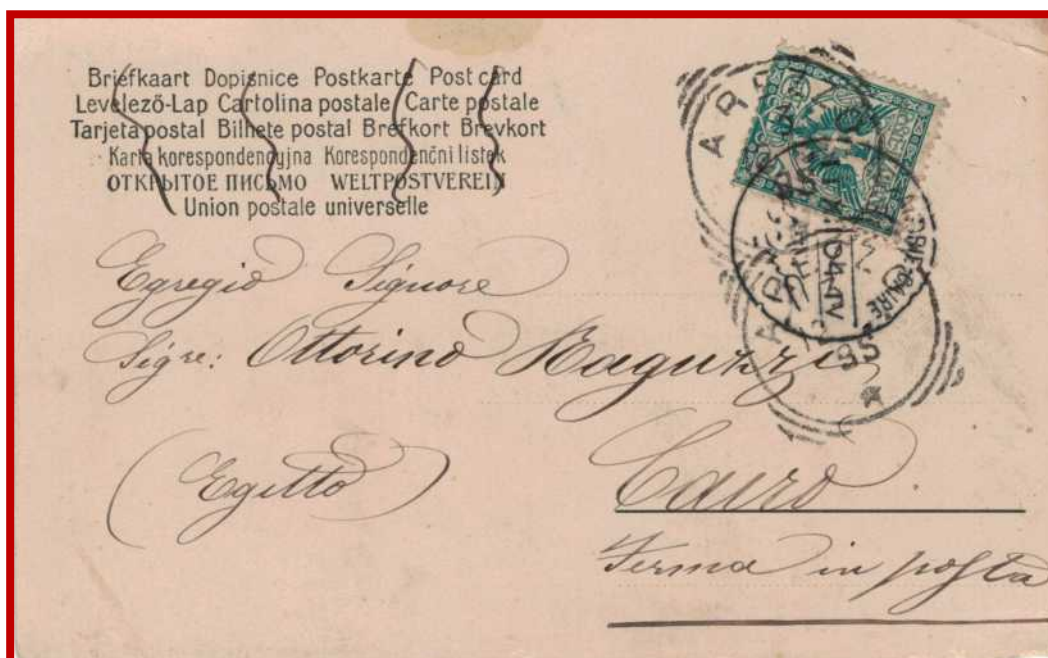

Cartolina illustrata, spedita come di consueto come stampe,  
da Arezzo per Il Cairo il 03.12.1904

Tariffa lettera 25 centesimi  
Periodo tariffario 1.04.1879-31.01.1921



Lettera spedita da Brescia per Il Cairo il 20.04.1905



Tariffa lettera 1 lira  
Periodo tariffario 1.01.1923-31.12.1925

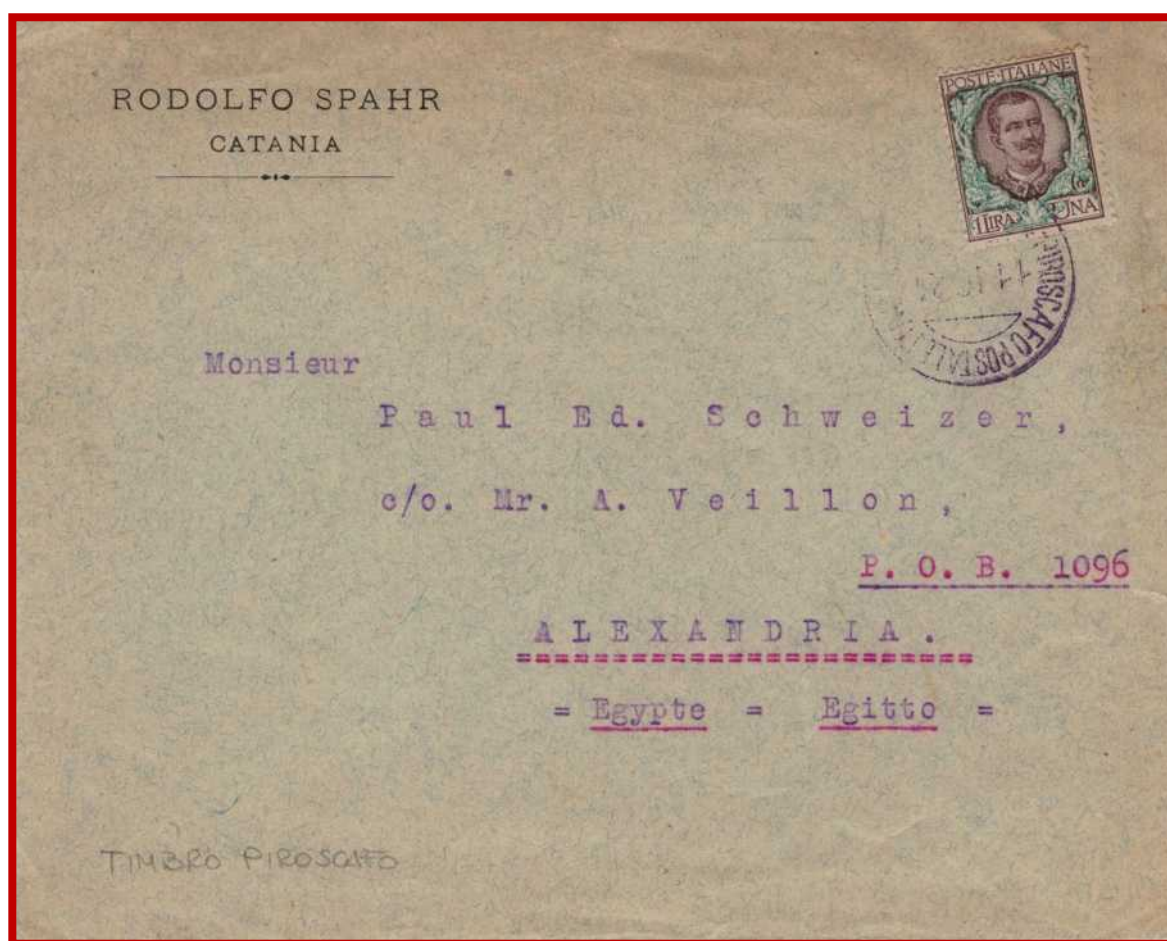

Lettera spedita dal Piroscalo Postale Italiano per Alessandria d'Egitto l' 11.10.1924



Tariffa cartolina postale 10 centesimi  
 Tariffa raccomandata 25 centesimi  
 Periodo tariffario 1.04.1879-31.01.1921



Cartolina postale epistolare raccomandata spedita da Cagliari per Stanley Falls (Cascate di Stanley) il 27.06.1906. La cartolina fu instradata per la via di Anversa

Costa d'Avorio

Tariffa lettera 25 centesimi  
 Periodo tariffario 1.04.1879-31.01.1921



Lettera spedita da Crevoladossola per grand Bassam il 20.01.1902. La lettera fu instradata per la via di Liverpool dove fu imbarcata il 25.01.1902



Tariffa cartolina postale 10 centesimi  
Tariffa raccomandata 25 centesimi  
Periodo tariffario 1.04.1879-31.01.1921



Cartolina epistolare illustrata spedita per raccomandata da Napoli a Djibuti il 2.06.1912.  
La cartolina fu instradata per la via di Marsiglia



Tariffa cartolina postale 10 centesimi  
Periodo tariffario 1.04.1879-31.01.1921



Cartolina postale illustrata spedita da Roma per Moka il 31.12.1905.  
Sul fronte bollo di arrivo del 10.02.1905

Isole dell'Oceano Indiano– Reunion-

Tariffa lettera 25 centesimi  
Periodo tariffario 1.04.1879-31.01.1921



Lettera spedita da Mogliano Veneto per Saint Denis il 30.01.1906



Tariffa cartolina postale 10 centesimi  
 Periodo tariffario 1.04.1879-31.01.1921



Cartolina postale illustrata  
 spedita da Milano per  
 Mombasa il 20.11.1906.  
 La cartolina fu instradata  
 per la via di Brindisi.  
 Sul fronte bollo di arrivo  
 di Mombasa

Tariffa lettera 25 centesimi  
 Tariffa raccomandata 25 centesimi  
 Periodo tariffario 1.04.1879-31.01.1921



Lettera  
 raccomandata  
 spedita da Taranto  
 per Mombasa il  
 5.02.1905.  
 La lettera fu  
 instradata  
 per la via di  
 Aden-Zanzibar



Tariffa cartolina postale 10 centesimi  
 Periodo tariffario 1.04.1879-31.01.1921



Cartolina postale commerciale spedita da Firenze per Lagos il 15.03.1920

Tariffa avviso di ricevimento 1,25 lire  
 Periodo tariffario 1.1.1926-31.08.1944



Avviso di ricevimento di una lettera raccomandata spedito da Torre del Greco per Warri il 31.08.1928 e rispedito al mittente il 21.09.1928 Sul fronte, in seguito, furono applicate 3 marche da bollo per un totale di £5,10 con bollo amministrativo, probabilmente per una procedura giudiziaria.



Tariffa cartolina postale 10 centesimi  
Periodo tariffario 1.04.1879-31.01.1921



Cartolina postale epistolare spedita da Milano per Mearitzburg, nella provincia di Natal, il 15.01.1907. Oggi la città ha il nome di Pietermaritzburg





Tariffa cartolina postale 10 centesimi  
Periodo tariffario 1.04.1879-31.01.1921



Cartolina postale epistolare spedita da Grottaferrata per Richelieu, Quebec, il 17.10.1905

Tariffa lettera 1 lira  
Periodo tariffario 1.01.1923-31.12.1925

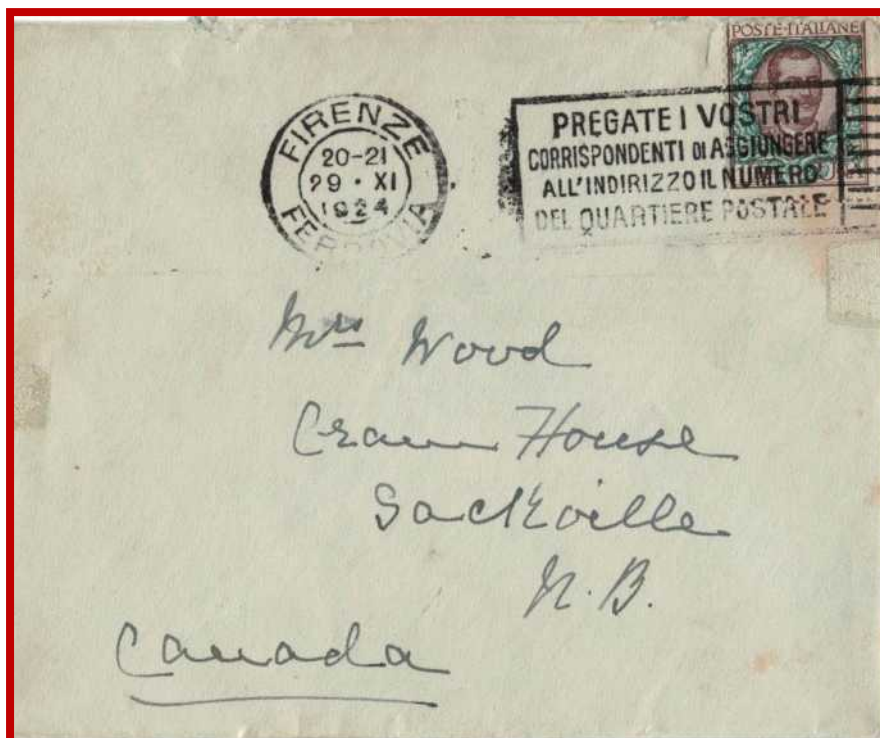

Lettera spedita da Firenze per Sackville, New Brunswick, il 29.11.1924



Tariffa stampe 25 centesimi  
Periodo tariffario 1.01.1926-31.08.1944

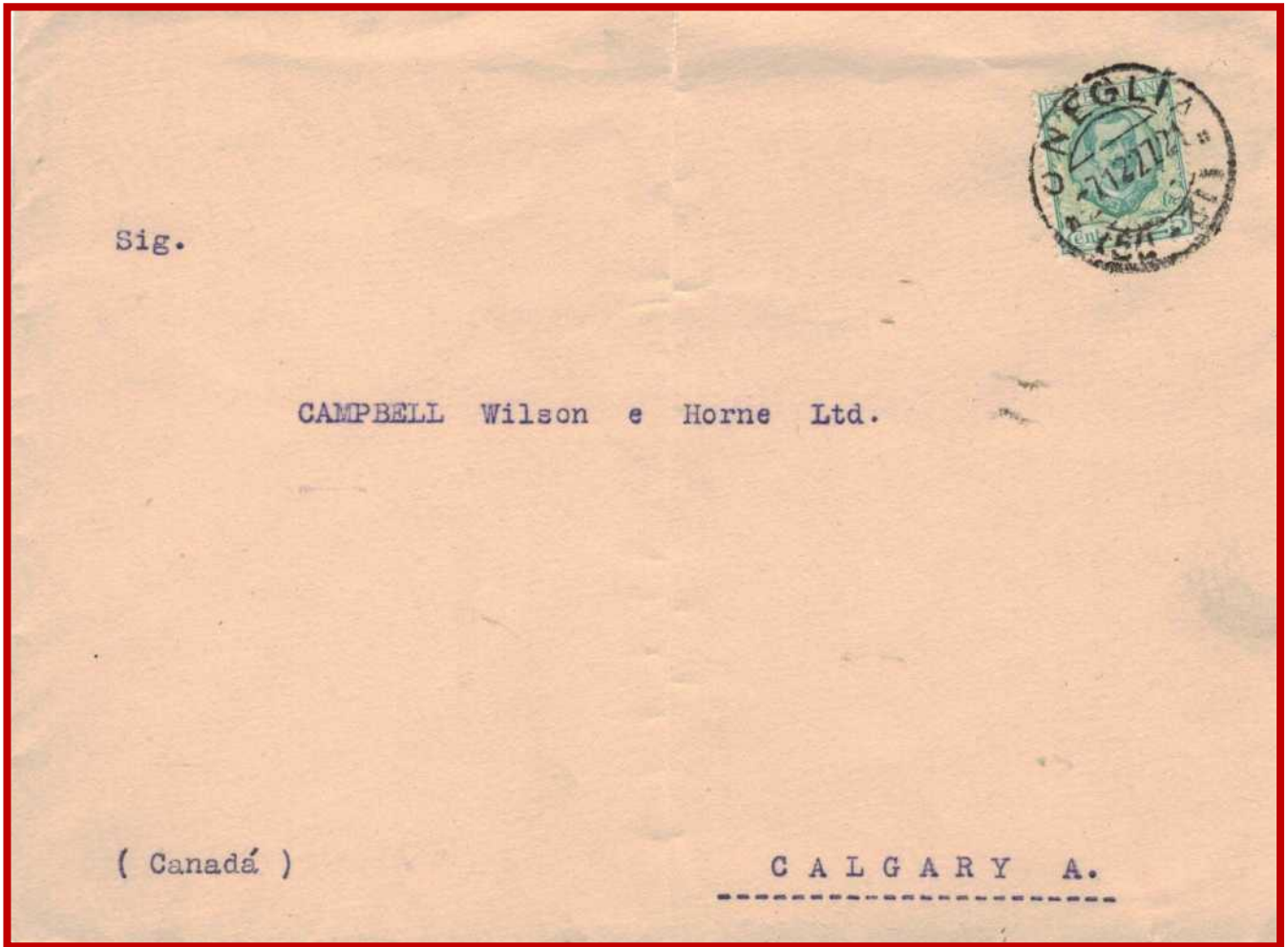

Busta stampe spedita da Oneglia pe Calgary, Alberta, il 7.12.1927

Tariffa cartolina illustrata 25 centesimi  
Periodo tariffario 1.01.1926-31.08.1944



Cartolina postale illustrata spedita dal Piroscapo Postale Italiano per Toronto, Ontario, il 14.11.1929. Sul francobollo fu apposto il bollo "PAQUEBOT-PORT SAID"



Tariffa stampe 5 centesimi  
 Periodo tariffario 1.04.1879-31.01.1921



Cartolina illustrata, spedita come di consueto come stampe,  
 da Roma per Sant'Antonio, Texas, il 19.08.1901

Tariffa stampe 25 centesimi  
 Periodo tariffario 1.01.1926-31.08.1944



Cartolina stampa spedita da Roma per Fort Wayne, Indiana, il 2.07.1928



Tariffa cartolina postale 10 centesimi  
Periodo tariffario 1.04.1879-31.01.1921

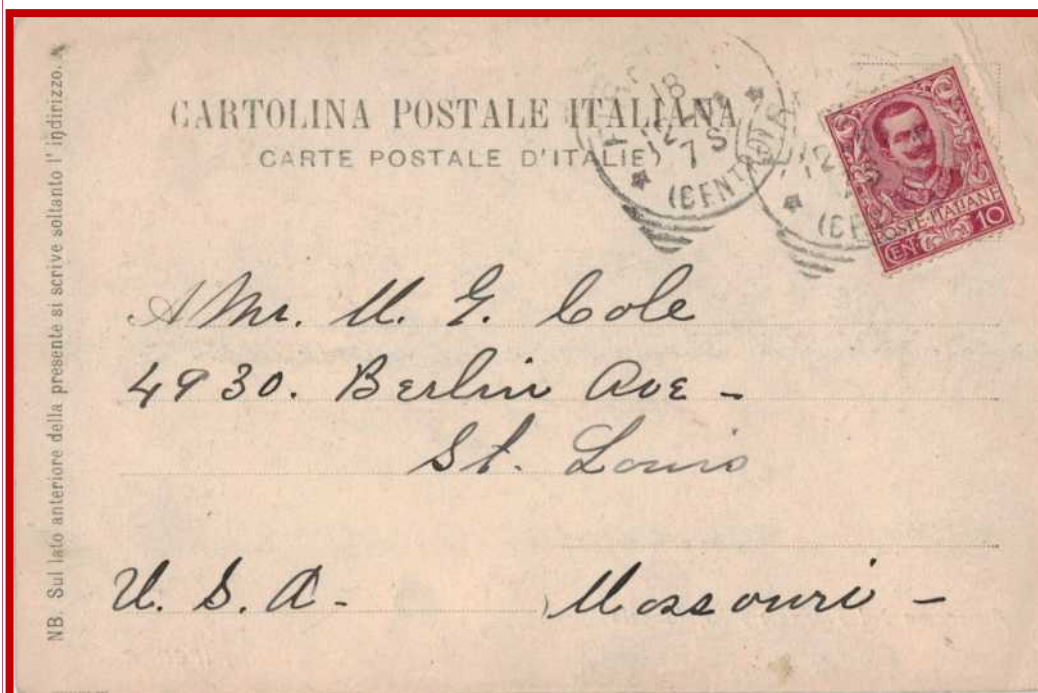

Cartolina postale illustrata  
spedita da Firenze per  
Saint Louis, Missouri,  
il 18.12.1902

Tariffa cartolina illustrata 25 centesimi  
Periodo tariffario 1.01.1926-31.08.1944



Cartolina postale illustrata  
spedita da Venezia per  
Oakfield, Wisconsin, il  
24.06.1929



Tariffa cartolina postale 75 centesimi  
Tariffa raccomandazione 1,25 lire  
Periodo tariffario 1.01.1926-31.08.1944



Cedola libraria raccomandata spedita come cartolina postale da Firenze per Seattle l'1.04.1926.  
Sul fronte bollo di arrivo del 15.04.1926



Tariffa lettera 25 centesimi  
 Periodo tariffario 1.04.1879-31.01.1921



Lettera da Bosazza per Little Otter, nella contea di Braxton, in West Virginia, il 07.07.1904

Tariffa lettera 1 lira  
 Periodo tariffario 1.01.1923-31.12.1925

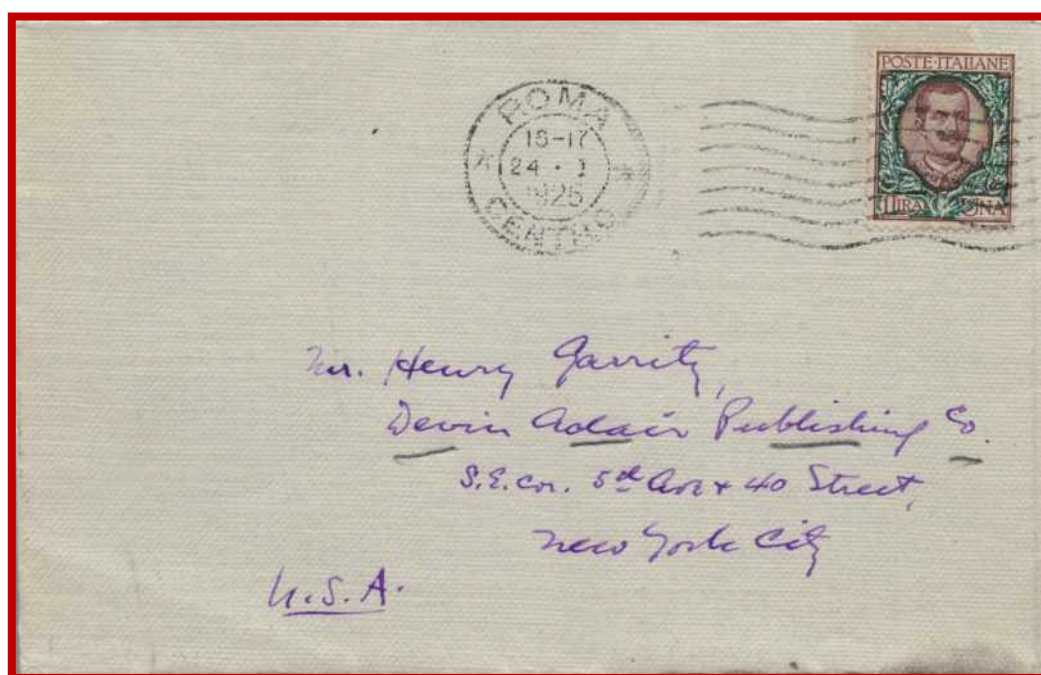

Lettera spedita da Roma per New York city il 24.10.1925



Tariffa lettera 1,25 lire  
Periodo tariffario 1.1.1926-31.08.1944

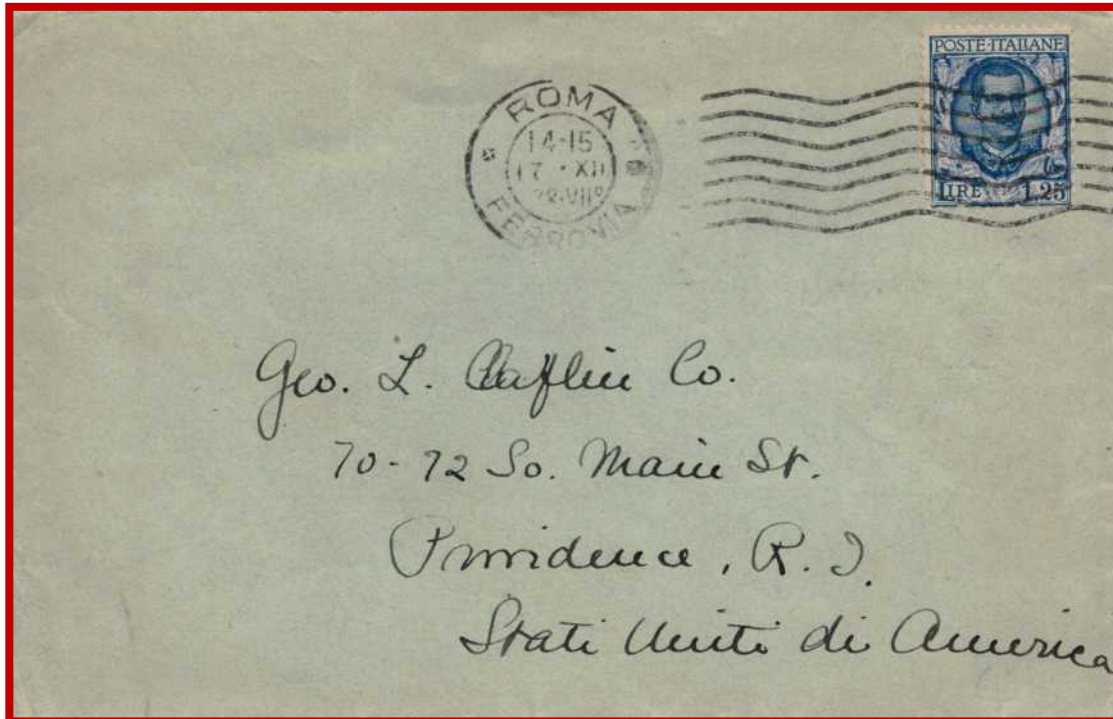

Lettera spedita da  
Roma per Providence,  
Rhode Island, il  
17.12.1928

Tariffa lettera 1 lira  
Tariffa raccomandazione 1 lira  
Periodo tariffario 1.01.1923-31.12.1925



Lettera raccomandata spedita da Roma per Kellogg, Idaho, il 13.02.1924



Tariffa lettera 1,25 lire  
Tariffa raccomandazione 1,25 lire  
Periodo tariffario 1.01.1926-30.06.1930



Lettera raccomandata  
spedita da Vicenza per  
Cleveland, Ohio,  
il 31.10.1927

Tariffa lettera 1 lira  
Tariffa raccomandata 1 lira  
Tariffa espresso 2 lire  
Periodo tariffario 1.01.1923-31.12.1925



Lettera raccomandata espresso spedita da Parma per Chicago, Illinois, il 02.01.1925





Tariffa lettera 25 centesimi  
 Tariffa raccomandata 25 centesimi  
 Periodo tariffario 1.04.1879-31.01.1921



Lettera 2 porti raccomandata spedita da Arona per Honolulu, Hawaii, il 29.08.1905.  
 La lettera fu instradata per la via delle Isole Sandwich-San Francisco  
 Sul retro sono stati apposti il bollo di transito "New York 9.09.1905"  
 e quello di arrivo "Honolulu Hawaii del 24.09.1905"



Tariffa lettera 25 centesimi  
 Tariffa raccomandata 25 centesimi  
 Periodo tariffario 1.4.1879-31.01.1921



Lettera raccomandata spedita da Genova per Città del Guatemala il 2.09.1902

La lettera fu instradata per la via di New York e, come di consueto per le raccomandate spedite in Centro America, la lettera fu presa in carico più volte come raccomandata, a Genova con il nr.269 e, dopo essere transitata per New York il 13.09.1902, transitò per New Orleans il 16.09.1902 dove fu apposta l'etichetta di raccomandazione nr.621 per giungere definitivamente in Guatemala il 26.09.1902



Tariffa lettera 25 centesimi  
 Tariffa raccomandata 25 centesimi  
 Periodo tariffario 1.04.1879-31.01.1921



Lettera raccomandata spedita da Palermo per New Orleans, Stati Uniti e poi rispedita a Puerto Cortes il 21.09.1907. La lettera fu instradata per la via di New York e giunse a New Orleans, Louisiana, il 14.10.1907. Da qui la lettera fu mandata al destinatario in Honduras, nella cittadina di Puerto Cortes dove giunse il 21.10.1907



Tariffa stampe 5 centesimi  
 Periodo tariffario 1.04.1879-31.01.1921



Cartolina illustrata viaggiata come di consueto come stampe spedita da Catania per Cardenas. Da qui fu rispedita al destinatario a Vedado, quartiere di L'Avana dove all'arrivo fu apposto il bollo di tassazione di 2 centavos in quanto sul fronte della cartolina il mittente scrisse il suo nome con i convenevoli

Isole caraibiche-Repubblica Dominicana-

Tariffa cartolina postale 10 centesimi  
 Periodo tariffario 1.04.1879-31.01.1921



Cartolina postale epistolare spedita da Torino per San Cristobal il 18.01.1904. La cartolina fu instradata per la via di Londra dove fu apposto il bollo di transito il 19.01.1904 e, al suo arrivo, fu apposto il bollo "Santo Domingo 6.03.1904"



Tariffa lettera 1,25 lire  
Tariffa porti successivi 75 centesimi  
Periodo tariffario 1.1.1926-31.08.1944



Lettera 2 porti spedita da Firenze per Santa Lucia, Antille Inglesi il 30.08.1927  
La lettera fu instradata per la via di Saint Nazaire, Francia



Tariffa stampe 5 centesimi  
Periodo tariffario 1.04.1879-31.01.1921



Cartolina stampe spedita da Bergamo il 30.07.1901

Tariffa cartolina postale 10 centesimi  
Periodo tariffario 1.04.1879-31.01.1921



Cartolina postale epistolare spedita da Genova per Merida, Yucatan, 7.10.1904



Tariffa lettera 25 centesimi  
Periodo tariffario 1.04.1879-31.01.1921

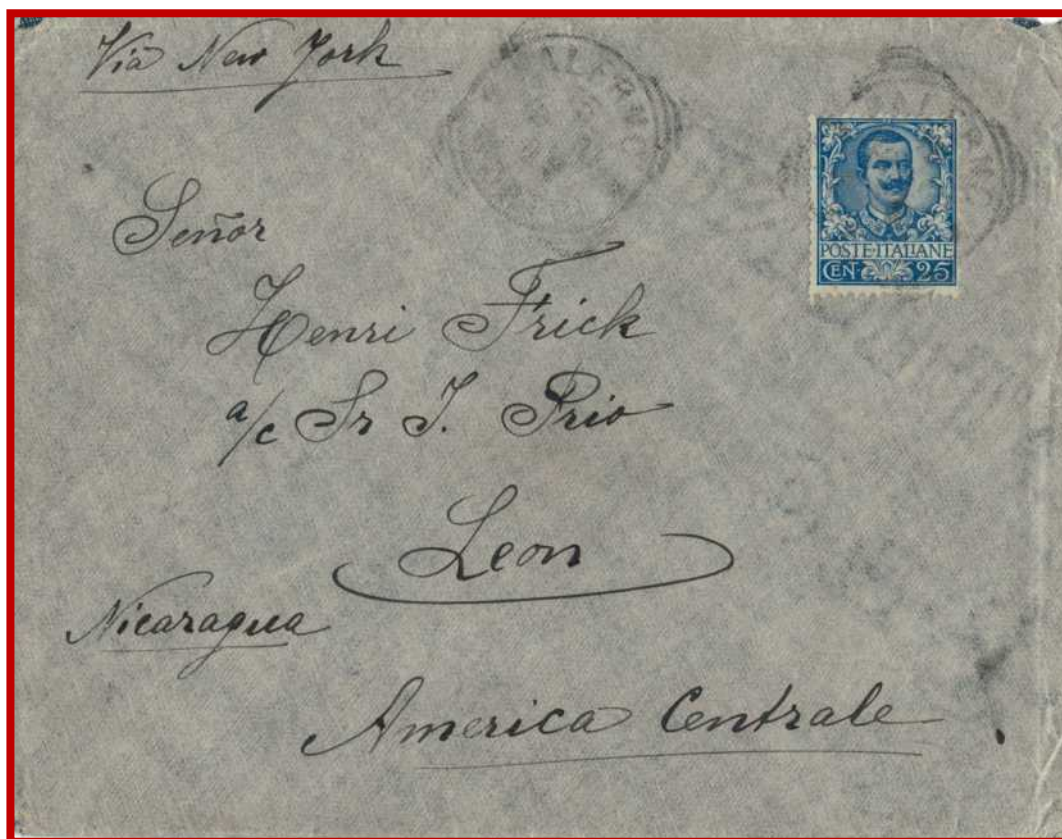

Lettera da Palermo per Leon il 15.12.1907. La lettera fu instradata per la via di New York



Tariffa stampe 5 centesimi  
 Periodo tariffario 1.04.1879-31.01.1921



Cartolina illustrata viaggiata come di consueto come stampe  
 Spedita da Asti per Buenos Aires l' 8.02.1902

Tariffa cartolina postale 40 centesimi  
 Tariffa raccomandazione 60 centesimi  
 Periodo tariffario 1.02.1921.-31.12.1921

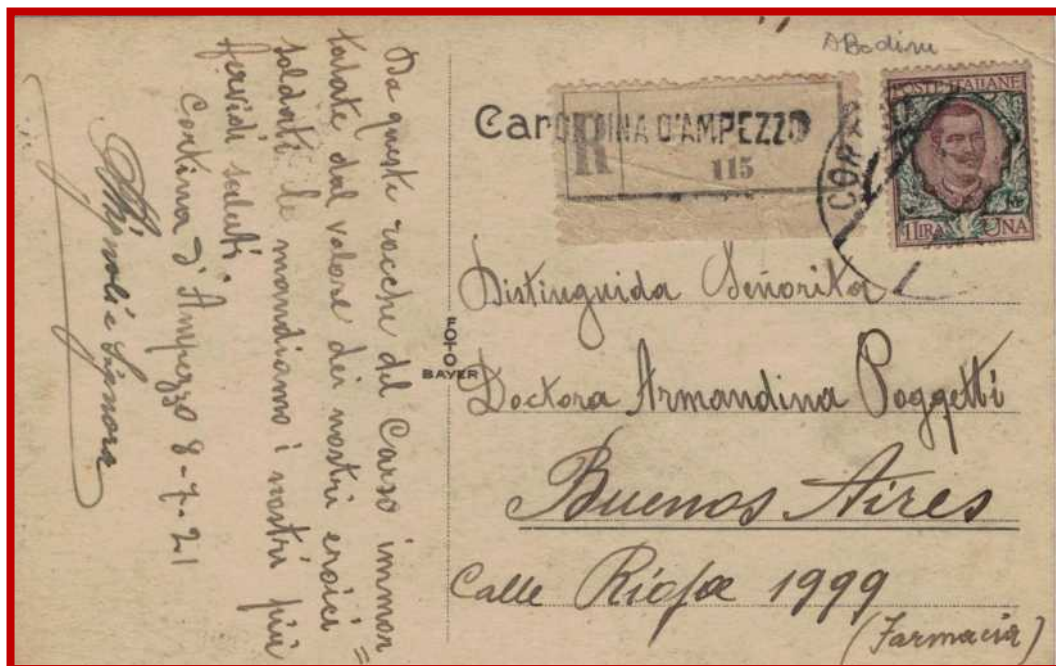

Cartolina postale epistolare raccomandata spedita da  
 Cortina d'Ampezzo per Buenos Aires l'8.07.1921





Tariffa lettera 25 centesimi  
Periodo tariffario 1.04.1879-31.01.1921



Lettera spedita da Albino per Buenos Aires l' 1.03.1902

Tariffa lettera 25 centesimi  
Tariffa porti successivi 25 centesimi  
Tariffa raccomandata 25 centesimi  
Periodo tariffario 1.04.1879-31.01.1921



Lettera 2 porti raccomandata spedita da Roma per Buenos Aires il 15.06.1907



Tariffa bollettino pacchi  
Periodo tariffario 1.04.1879-31.01.1921

Mod. 402B ADMINISTRATION des POSTES D'ITALIE SERVICE des COLIS POSTAUX

BULLETIN D'EXPÉDITION pour colis adressés à l'ÉTRANGER. BULLETTINO DI SPEDIZIONE per pacchi diretti all'ESTERO.

Ci joint *Pacco* paquet, rouleau boîte, panier, etc. (paquet, rotolo, scatola, cestino ecc.)

Valeur déclarée (Valore dichiarato) Fr. *Passamanerie*

Declaracion du contenu (Dichiarazione del contenuto)

Remboursement (Assegno) Fr. Cent

Nom, prénom et condition du destinataire (Nome, cognome e condizione del destinatario) *A José Trullenque y C.*

Lieu de destination (Luogo di destinazione) *Oruro* Pays (Stato) *Bolivia*

Domicile du destinataire (Domicilio del destinatario)

Poids du col. (Peso del pacco) GRAMMES *976*

*MILANO 1*

PERCUES (riscosse)

ACHEMINEMENT (avvicinamento) Bureau italien de frontière (Ufficio italiano di confine) *Trullenque post*

Stampes: MILANO 21.01.1921, LIRE 1.75, POSTE ITALIENNE 1 LIRA, 2 LIRA

DA RIEMPIRSI DAL MITTENTE

DA RIEMPIRSI DALL'UFFICIO POSTALE

soffitti precisi e quelli aggiunti devono essere annullati col bollo a date dell'ufficio speditore.)

*MILANO 21.01.1921*

Bollettino di spedizione pacchi Mod. 402 b da 1,75 lire del peso di kg. 2,57 con l'aggiunta 2 lire ad integrazione della tariffa spedita da Milano per Oruro il 21.01.10



Tariffa cartolina postale 10 centesimi  
Periodo tariffario 1.04.1879-31.01.1921



Cartolina postale epistolare spedita da Varese per La Paz il 2.06.1902  
Sulla cartolina fu apposto il bollo di transito di Buenos Aires il 25.06.1902

Tariffa lettera 1,25 lire  
Periodo tariffario 1.1.1926-31.08.1944

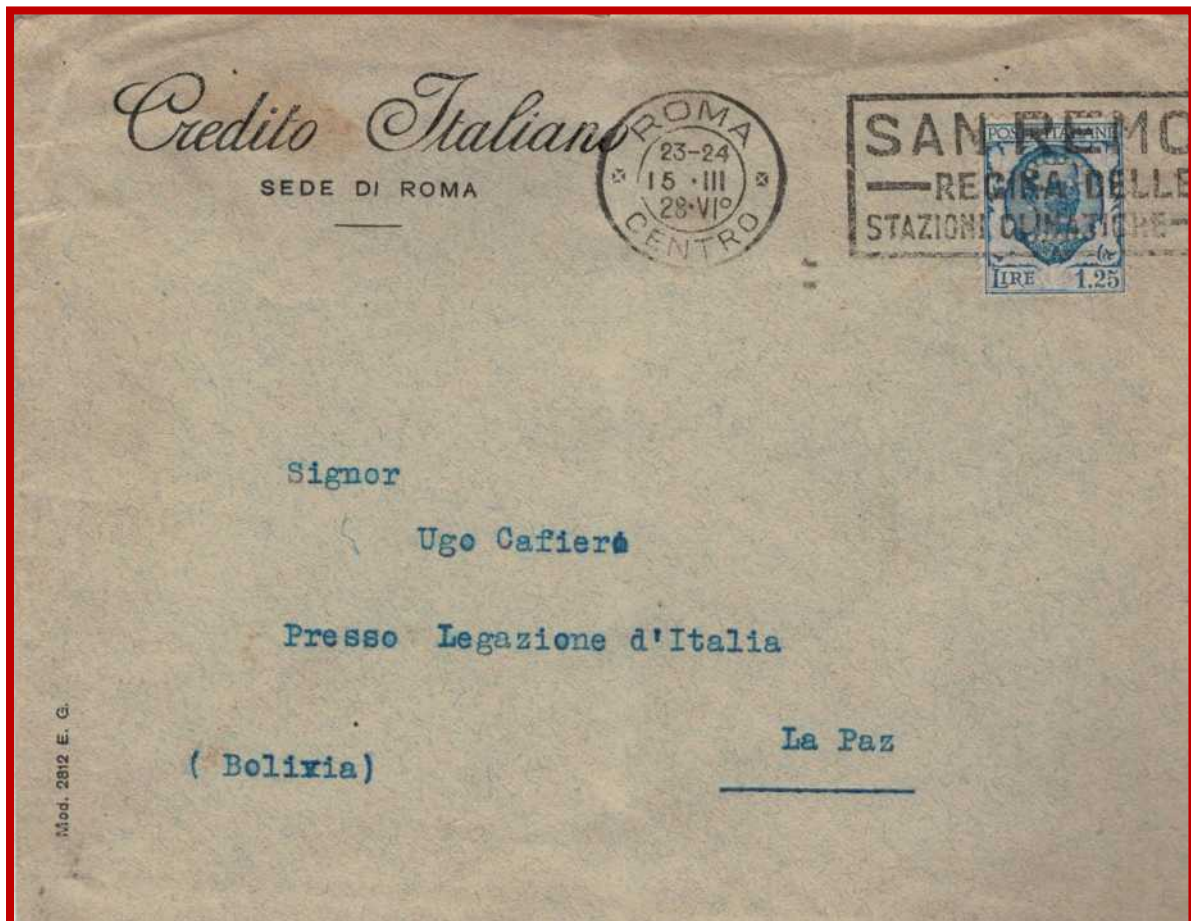

Lettera spedita da Roma per la Legazione d'Italia a La Paz il 15.03.1928



Tariffa cartolina postale 10 centesimi  
 Periodo tariffario 1.04.1879-31.01.1921



Cartolina postale illustrata spedita da Genova per Bagé, Rio Grande do Sul, il 17.01.1906.  
 Sul fronte fu apposto il bollo di arrivo Rio de Gradense il 5.02.1906

Tariffa lettera 25 centesimi  
 Periodo tariffario 1.04.1879-31.01.1921



Lettera spedita da Arquà Polesine per San Paulo del Brasile il 22.03.1908



Tariffa cartolina postale 10 centesimi  
Periodo tariffario 1.04.1879-31.01.1921



Cartolina postale epistolare  
spedita da Roma  
per Santiago del Cile  
il 31.01.1905

Tariffa lettera 25 centesimi  
Periodo tariffario 1.04.1879-31.01.1921



Lettera spedita da Genova per  
Iquique il 2.02.1905



Tariffa stampe 5 centesimi  
 Periodo tariffario 1.04.1879-31.01.1921



Cartolina illustrata, spedita come di consueto come stampe, da Genova per Lima il 26.08.1905

Tariffa cartolina postale 10 centesimi  
 Periodo tariffario 1.04.1879-31.01.1921



Cartolina postale illustrata spedita da Padova per Lima il 18.09.1905



Tariffa cartolina postale 10 centesimi  
Periodo tariffario 1.04.1879-31.01.1921

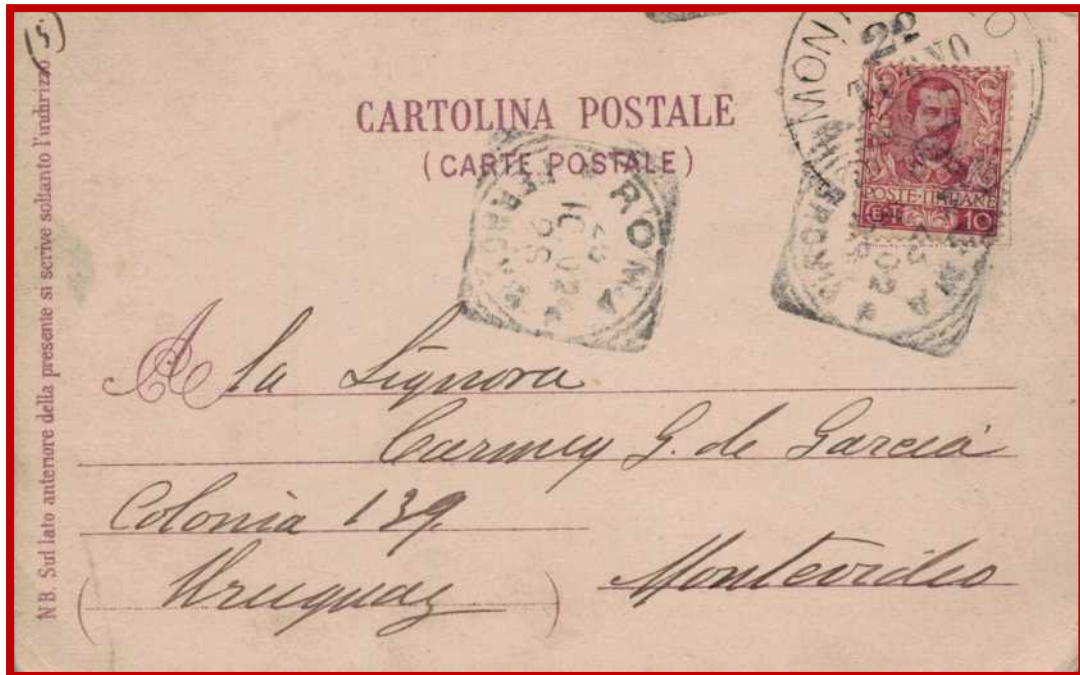

Cartolina postale illustrata spedita da Roma per Montevideo, il 28.10.1902

Tariffa lettera 1 lira  
Periodo tariffario 1.01.1923-31.12.1925

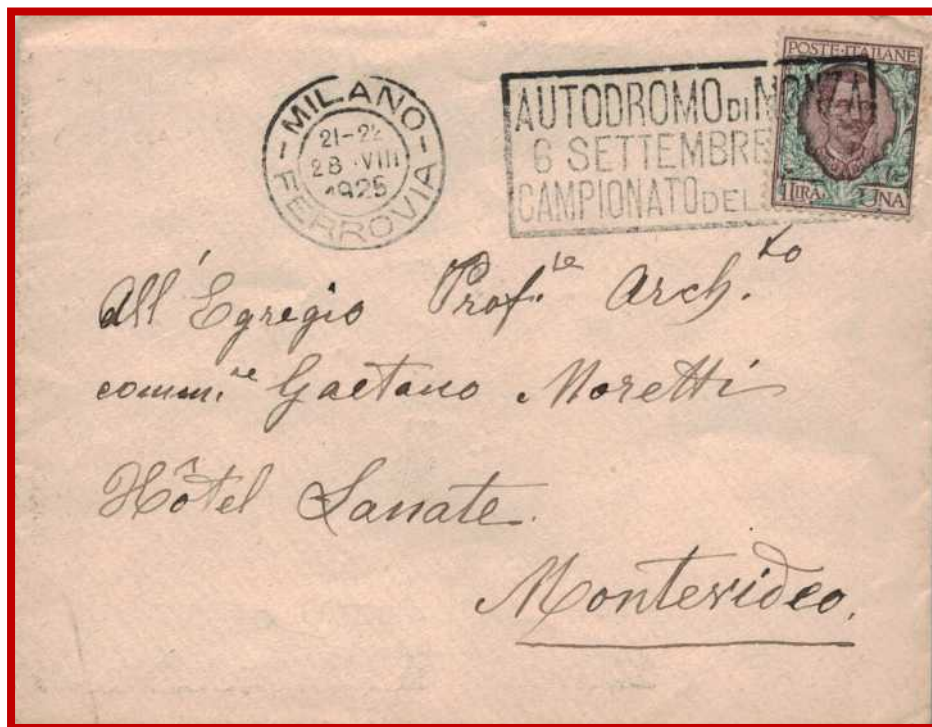

Lettera spedita da Milano per Montevideo il 28.08.1925



Tariffa stampe centesimi  
 Periodo tariffario 1.04.1879-31.01.1921



Cartolina illustrata viaggiata come di consueto come stampe spedita da Pettinengo per Yunnan il 24.04.1905. La cartolina fu instradata eccezionalmente per la via di Birmania anziché per la via di Siberia in quanto, nel 1905, la Siberia era teatro della guerra Russo-Giapponese. Sulla cartolina ci sono i timbri di transito di Hong Kong del 24.05.1905, di Haiphong del 2.06.1905 e di Mong Tseu del 14.06.1905.

Tariffa cartolina postale 10 centesimi  
 Periodo tariffario 1.04.1879-31.01.1921



Cartolina postale epistolare spedita da Napoli per Shanghai il 26.09.1903. All'arrivo fu apposto il bollo dell'ufficio postale tedesco.





Tariffa lettera 25 centesimi  
Tariffa raccomandata 25 centesimi  
Periodo tariffario 1.04.1879-31.01.1921



Lettera raccomandata spedita da Firenze per Shanghai l'11.10.1903  
Al verso bollo di arrivo Shanghai Deutsche Post della Legazione Tedesca presente in Cina



Tariffa cartolina postale 10 centesimi  
 Periodo tariffario 1.04.1879-31.01.1921



Cartolina postale commerciale spedita da Padova per Hong Kong il 6.11.1904

Tariffa lettera 1,25 lire  
 Periodo tariffario 1.1.1926-31.08.1944

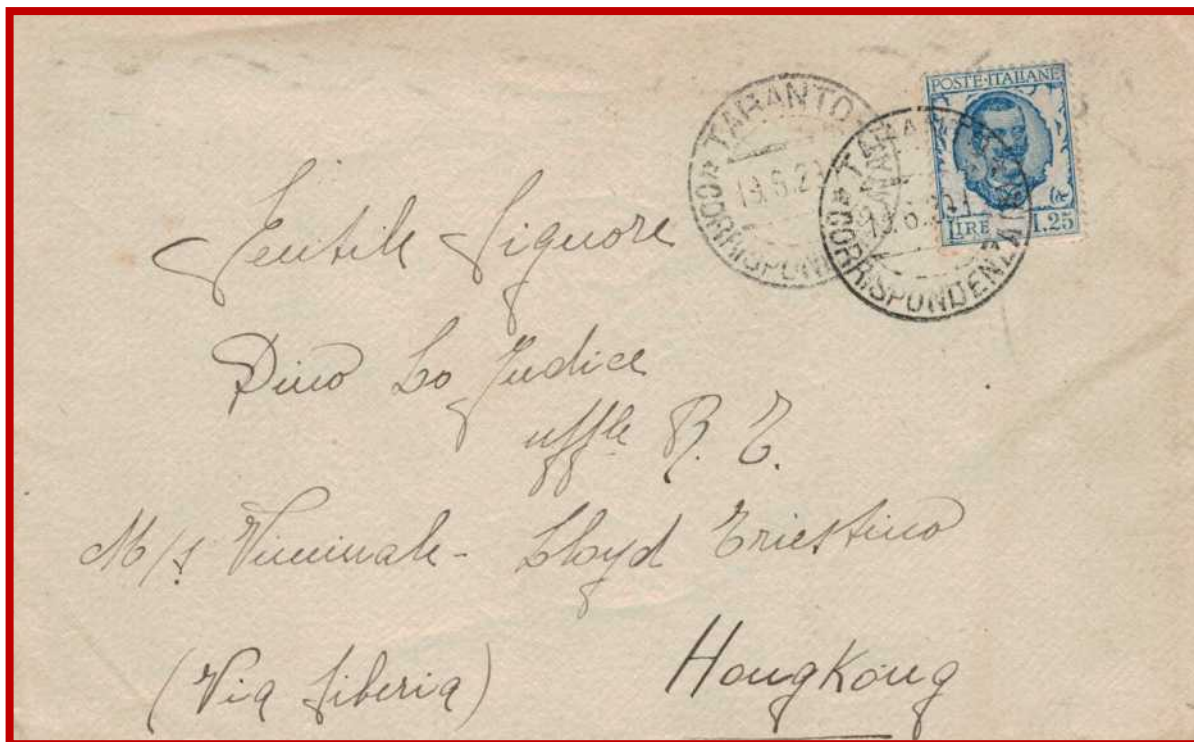

Lettera spedita da Taranto per Hong Kong il 19.06.1929. La lettera fu instradata per la via di Siberia



Tariffa cartolina postale 10 centesimi  
 Periodo tariffario 1.04.1879-31.01.1921

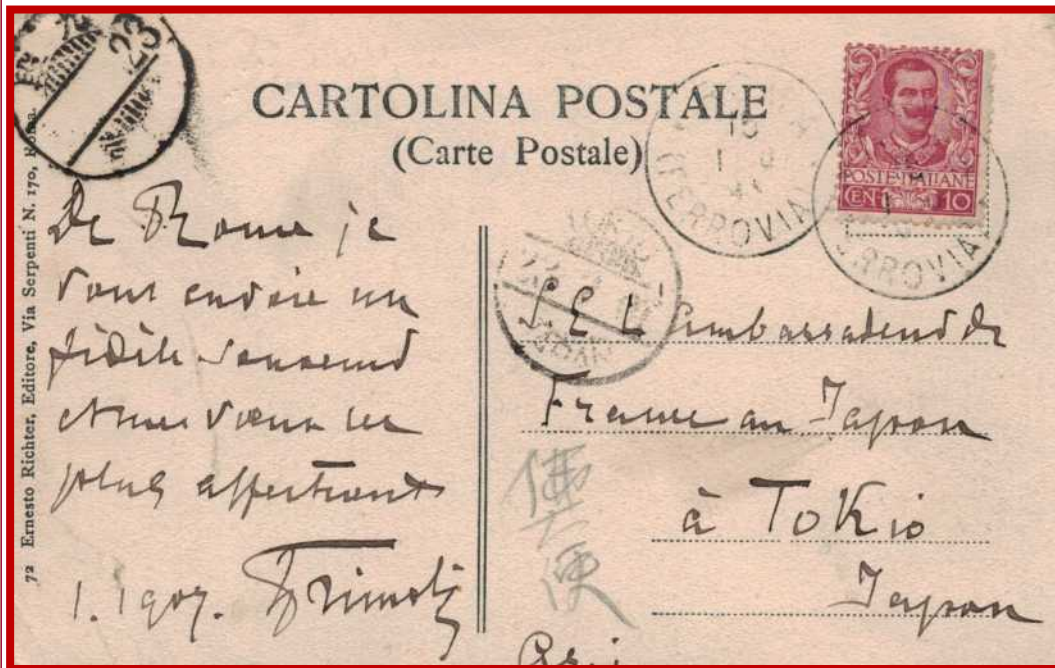

Cartolina postale epistolare spedita da Roma per Tokio l' 1.01.1907

Tariffa lettera 1,25 lire  
 Periodo tariffario 1.01.1926-31.08.1944



Lettera spedita da Milano per Tokio il 25.03.1930



Tariffa cartolina postale 10 centesimi  
 Periodo tariffario 1.04.1879-31.01.1921



Cartolina epistolare illustrata spedita da Rimini per Raipur il 18.12.1902  
 Sul francobollo è stato apposto il bollo “Messaggiere Bologna-Ancona “  
 e fu instradata per la via di Brindisi con bollo di arrivo Raipur il 4.01.1903

Tariffa lettera 1,25 lire  
 Periodo tariffario 1.1.1926-31.08.1944



Lettera spedita da Genova per il Consolato italiano di Bombay il 2.01.1929



Tariffa campione senza valori primi 100 gr. 50 centesimi  
 Tariffa porti successivi ogni 50 gr. 25 centesimi  
 Tariffa raccomandata 1,25 lire  
 Periodo tariffario 1.1.1926-31.08.1944

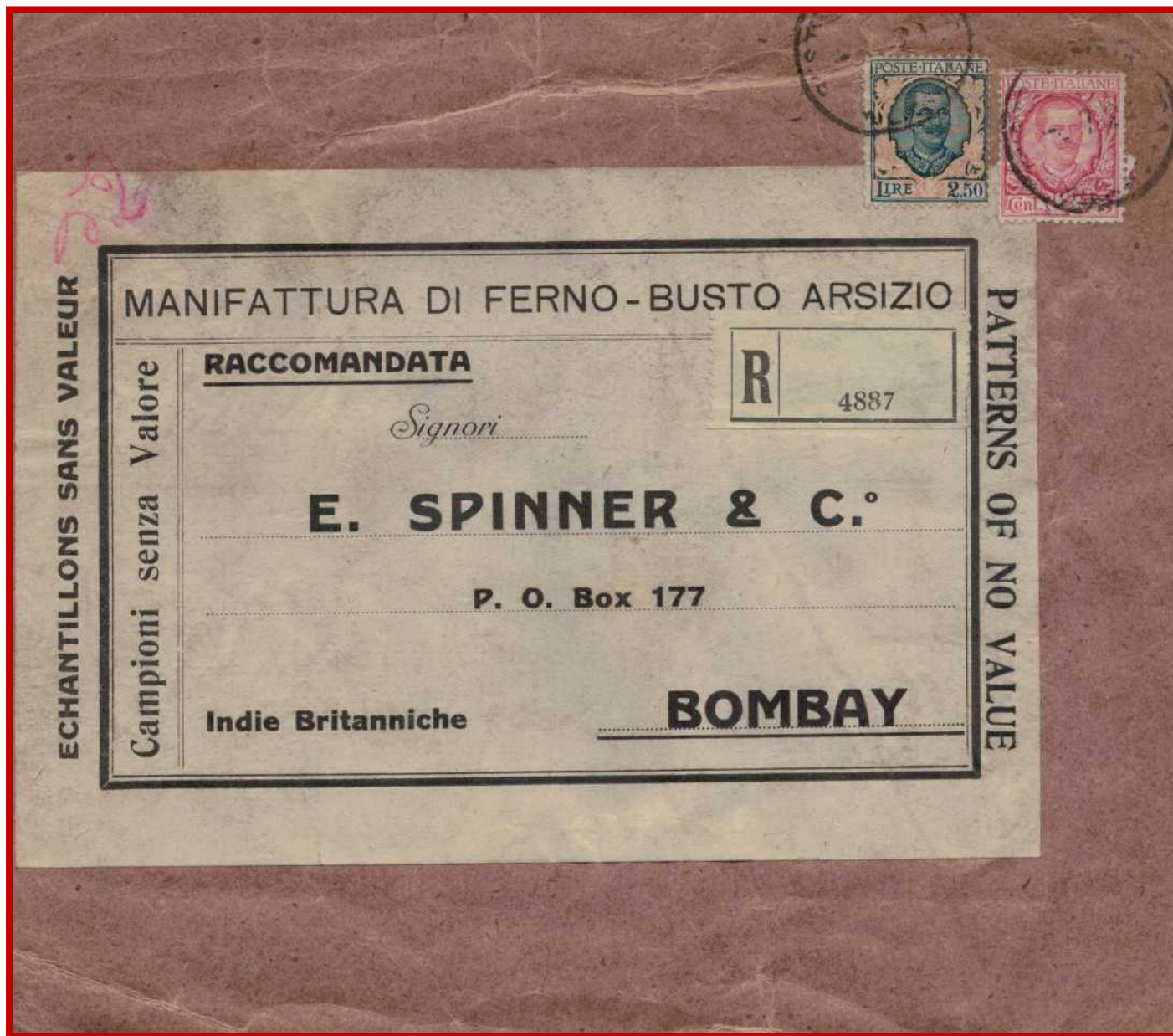

Supporto di un campione senza valore 7 porti raccomandato  
 spedito da Busto Arsizio per Bombay, Indie Britanniche



Tariffa lettera 25 centesimi  
Tariffa raccomandata 25 centesimi  
Periodo tariffario 1.4.1879-31.01.1921



Lettera raccomandata spedita da Venezia per Meester Cornelis, nell' isola di Giava, il 21.10.1902



Tariffa stampe 5 centesimi  
 Periodo tariffario 1.04.1879-31.01.1921



Cartolina illustrata viaggiata come di consueto come stampe spedita da Padova per Gerusalemme il 13.06.1903. Bollo di arrivo delle Poste Austriache in quanto, in Palestina, erano presenti degli uffici postali dell' Impero Austriaco

Tariffa cartolina postale 75 centesimi  
 Periodo tariffario 1.1.1926-31.08.1944

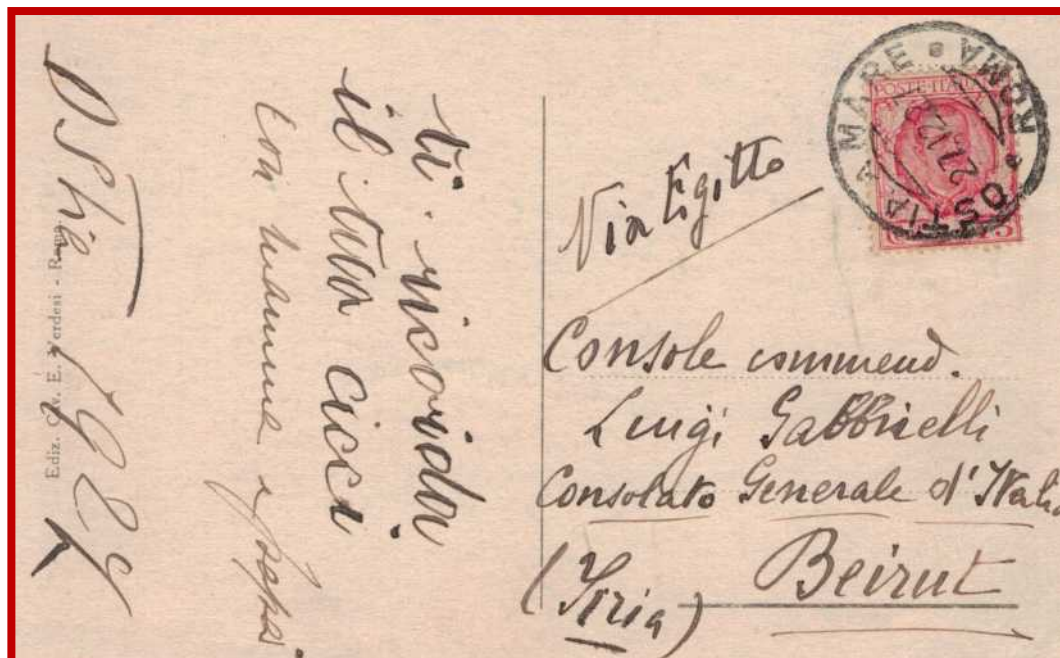

Cartolina epistolare illustrata spedita da Ostia Mare per Beirut il 27.12.1927 al Console Generale d'Italia. La cartolina fu instradata per la via d'Egitto. All'epoca, Beirut, faceva parte del Grande Libano pur essendo soggetto alla giurisdizione siriana.



Tariffa cartolina postale 10 centesimi  
 Tariffa raccomandata 25 centesimi  
 Periodo tariffario 1.04.1879-31.01.1921



Cartolina postale illustrata raccomandata spedita da Milano per Hodeidah il 14.02.1902. Oggi Hodeidah è una città della Repubblica dello Yemen

Tariffa lettera 1,25 lire  
 Periodo tariffario 1.01.1926-31.08.1944

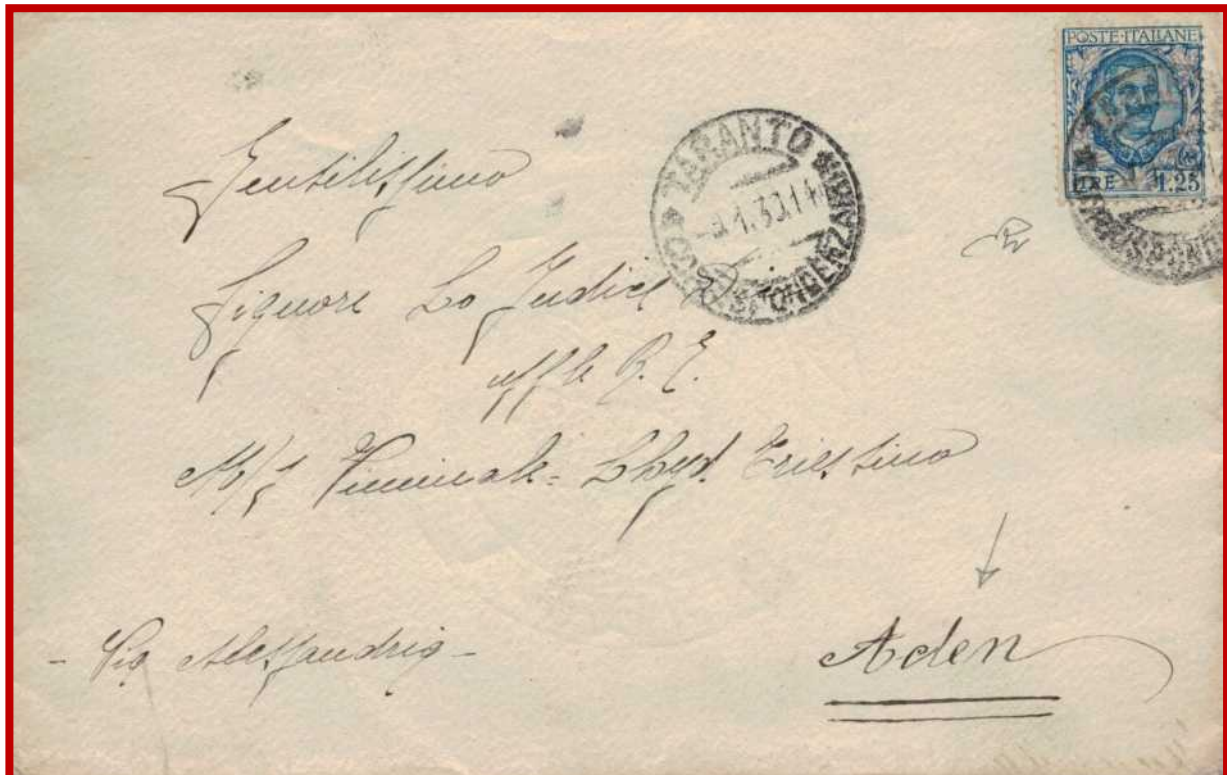

Lettera spedita da Taranto per Aden il 9.01.1930 La lettera fu instradata per la via di Alessandria d'Egitto





Tariffa cartolina postale 10 centesimi  
 Periodo tariffario 1.4.1879-31.01.1921

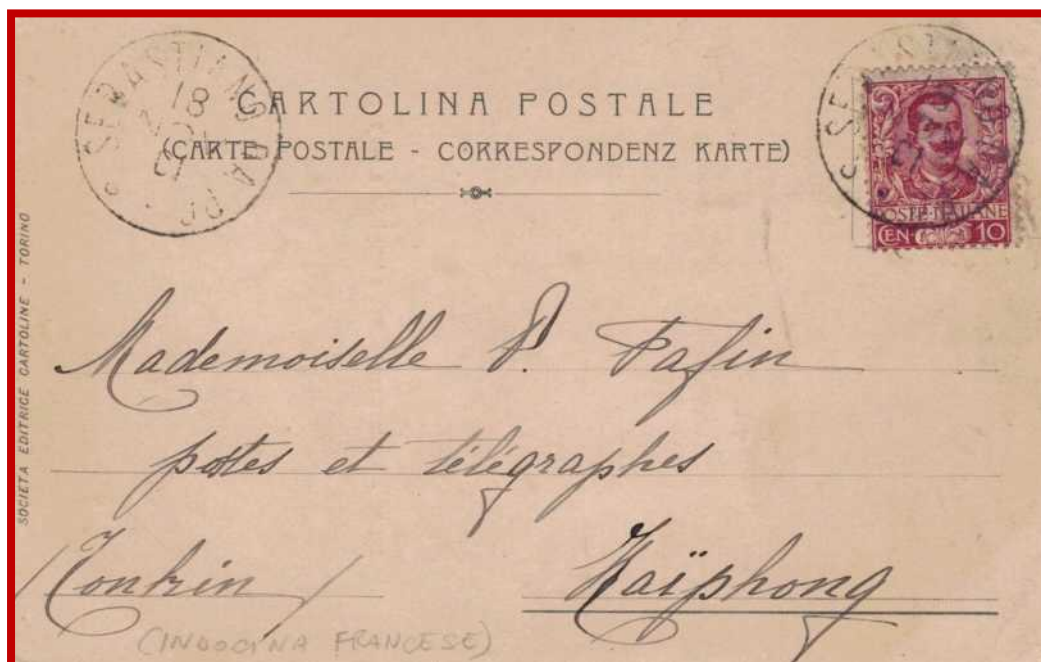

Cartolina postale epistolare spedita da San Sebastiano da Po per Tonchino il 18.11.1901.  
 Nel 1901 il Vietnam era una colonia Francese e faceva parte dell'Indocina Francese.

Tariffa cartolina postale 75 centesimi  
 Periodo tariffario 1.1.1926-31.08.1944

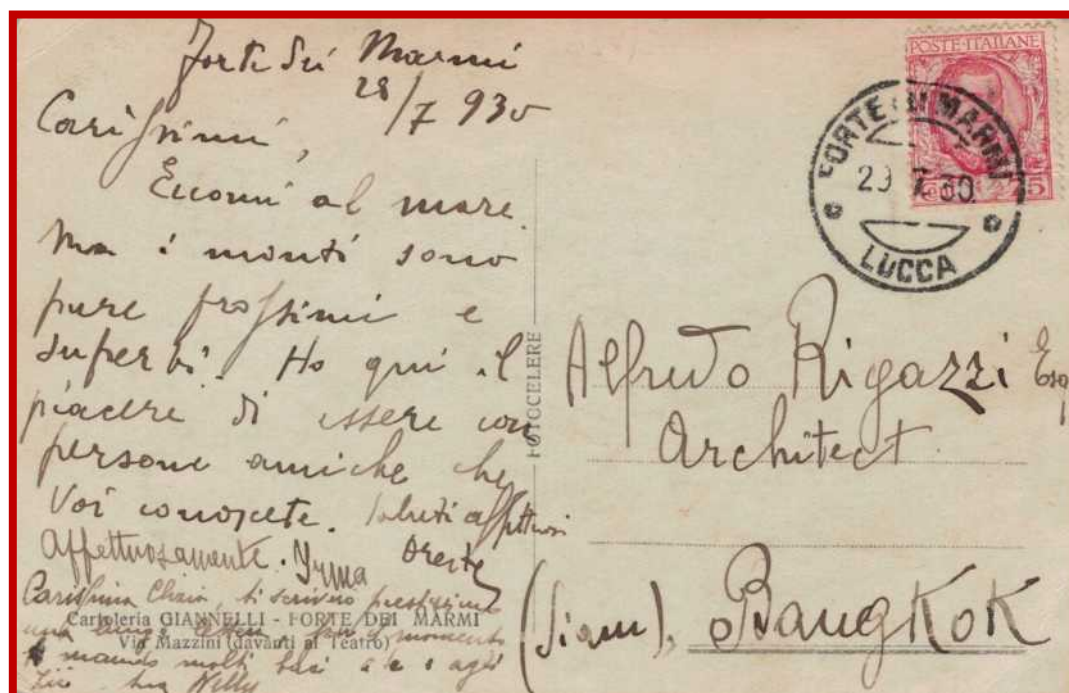

Cartolina postale epistolare spedita da Forte dei Marmi a Bangkok il 29.07.1930



Tariffa lettera 1 lira  
 Periodo tariffario 1.01.1923-31.12.1925

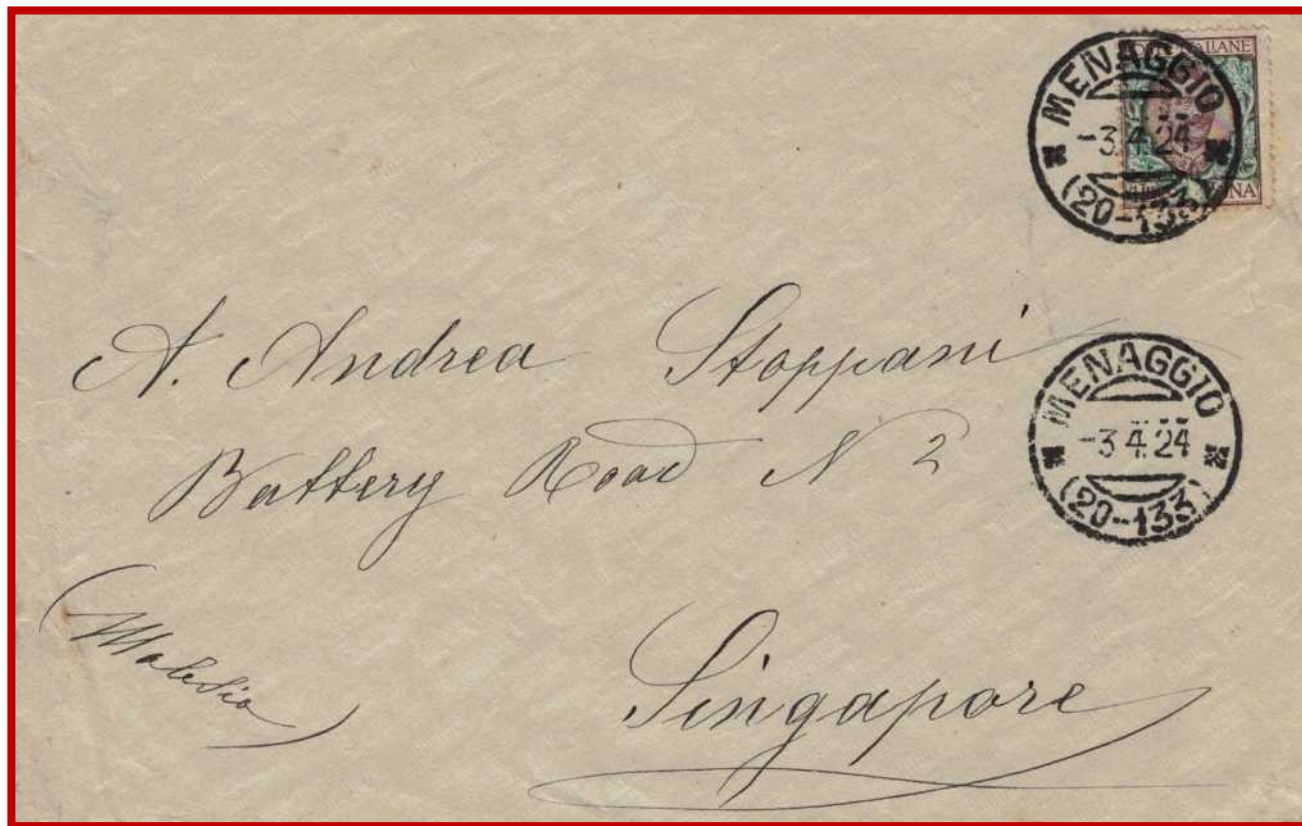

Lettera spedita da Menaggio per Singapore il 3.04.1924

Tariffa cartolina postale 75 centesimi  
 Periodo tariffario 1.01.1926-31.08.1944



Cartolina postale illustrata spedita da Genova per Singapore il 29.02.1928



Tariffa cartolina postale 10 centesimi  
Periodo tariffario 1.04.1879-31.01.1921



Cartolina postale epistolare spedita per la Penisola di Malacca il 29.12.1905



Tariffa stampe 5 centesimi  
 Periodo tariffario 1.04.1879-31.01.1921



Cartolina illustrata, viaggiata come di consueto come stampe, spedita da Roma per Smirne il 3.06.1902. Bollo di arrivo delle Poste Austriache sul fronte in quanto, in Turchia, erano presenti degli uffici postali dell'Impero Austriaco.

Tariffa cartolina postale 75 centesimi  
 Periodo tariffario 1.01.1926-31.08.1944



Cartolina postale commerciale spedita da Roma per Trebisonda, sul Mar Nero, l' 1.11.1929



Tariffa cartolina postale 10 centesimi  
 Periodo tariffario 1.04.1879-31.01.1921



Cartolina postale epistolare spedita da Roma per Launceston, isola di Tasmania, il 16.03.1903

Tariffa cartolina postale 75 centesimi  
 Periodo tariffario 1.1.1926-31.08.1944

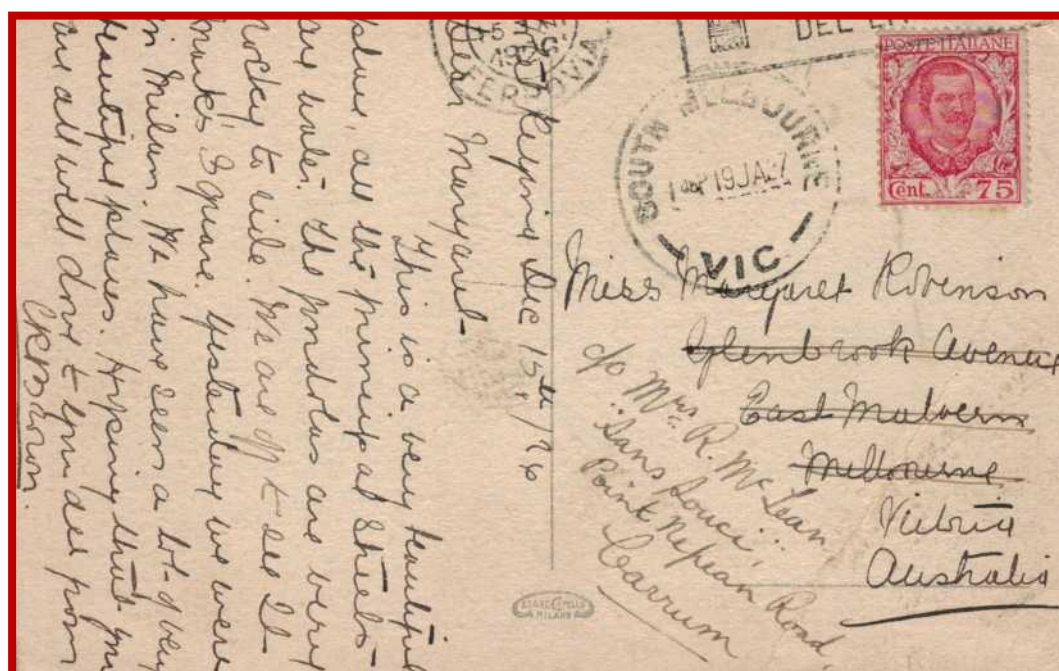

Cartolina postale epistolare spedita da Venezia per Melbourne il 15.12.1926



Tariffa stampe 5 centesimi  
 Periodo tariffario 1.04.1879-31.01.1921



Biglietto da visita spedito come stampe da Catania per South Yarra, nello stato di Victoria l' 1.12.1901 South Yarra oggi è un quartiere di Melbourne nello stato di Victoria

Tariffa lettera 25 cent.  
 Periodo tariffario 1.4.1879-31.01.1921

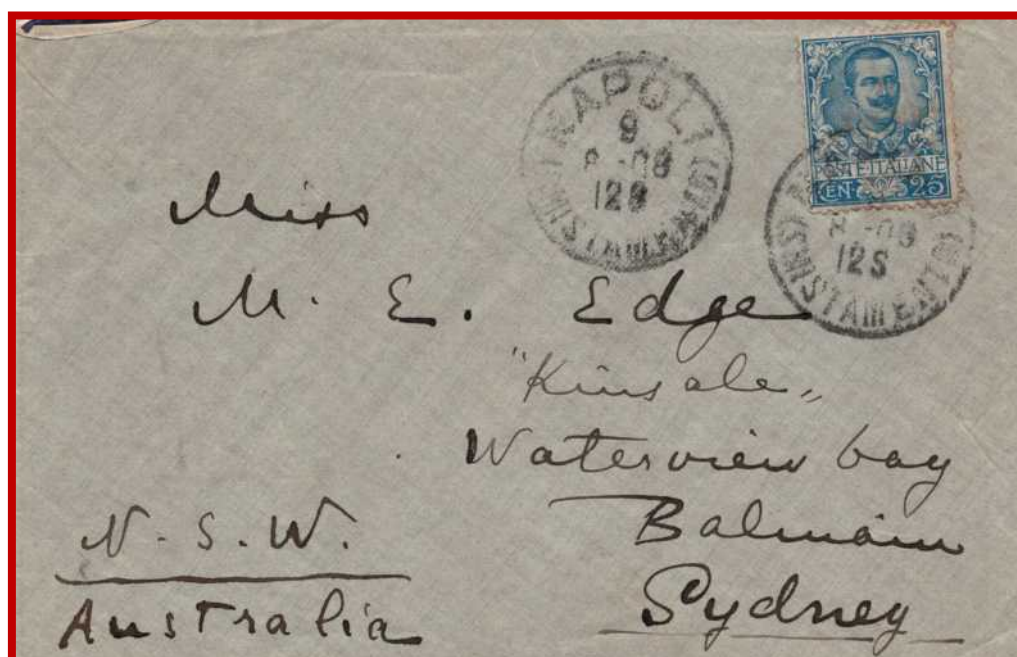

Lettera spedita da Napoli per Sydney il 09.08.1908



Tariffa stampe 5 centesimi  
 Periodo tariffario 1.04.1879-31.01.1921



Cartolina illustrata, viaggiata come di consueto come stampe, spedita da Milano per Dunedin il 2.06.1905 e instradata per la via di Brindisi

Tariffa stampe 5 centesimi  
 Tariffa porti successivi 5 centesimi  
 Tariffa raccomandata 25 centesimi  
 Periodo tariffario 1.04.1879-31.01.1921



Stampe raccomandate 2 porti spedite da Casoli per Auckland il 4.05.1903. Sul retro bollo di arrivo di Auckland del 22.06.1903

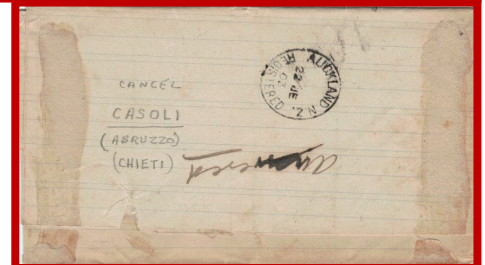



Tariffa cartolina postale 10 centesimi  
Periodo tariffario 1.04.1879-31.01.1921

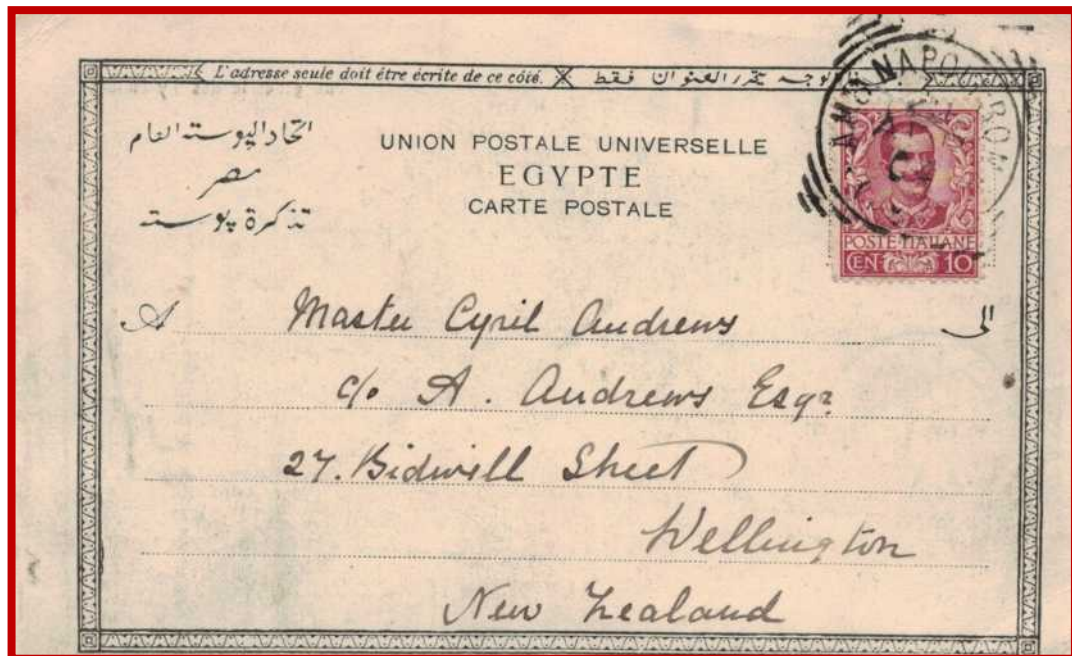

Cartolina postale epistolare egiziana ma con bollo ambulante  
Roma-Napoli per Wellington il 9.07.1904





Le corrispondenze per la Repubblica di San Marino godevano delle tariffe  
per l'interno in base alla convenzione dell'1.07.1877

Tariffa stampe per l'interno  
Periodo tariffario 1.01.1863-31.07.1918



Busta per partecipazione  
spedita da Ancona  
per la Repubblica di San  
Marino il 17.08.1902

Tariffa lettere per l'interno  
Periodo tariffario 1.09.1905-31.12.1915



Lettera spedita da Roma per la  
Repubblica di San Marino,  
presumibilmente, il 16.02.1915.  
Sul fronte bollo "Procura generale  
Cassazione Roma"



Le corrispondenze per l'Egitto godevano delle tariffe per l'interno  
in base al R.D. n.543 del 10.09.1906 che dà piena ed intera  
esecuzione all'accordo postale amministrativo, tra Italia ed Egitto, del 15.05.1906

Tariffa stampe per l'interno  
Periodo tariffario 1.1.1863-31.07.1918



Partecipazione per Alessandria d'Egitto spedita da Manoppello  
per il Regio Consolato di Alessandria d'Egitto il 6.06.1912



Tariffa lettera 15 centesimi  
Periodo tariffario 1.09.1905-31.12.1915



Lettera spedita da Mantova per  
Alessandria d'Egitto il 30.12.1906.  
Sul retro bollo di arrivo di  
Alessandria d'Egitto del 7.01.1907



Tariffa lettera 20 centesimi  
Tariffa raccomandata 25 centesimi  
Periodo tariffario 1.01.1916-28.02.1919



Lettera  
raccomandata  
spedita da  
Ancona per Il  
Cairo il  
15.03.1917



Il 23.11.1921, a Portorose, vennero stipulati degli accordi tra i rappresentanti delle amministrazioni postali di Italia, Austria, Cecoslovacchia, Regno Serbo-Croato-Sloveno, Romania e Ungheria. Gli accordi prevedevano delle riduzioni tariffarie tra i seguenti paesi, rispetto alle tariffe per l'estero vigenti, esclusi i servizi accessori.

In Italia divennero attuative con il R.D.162 dell'1.02.1922 pubblicato nella Gazzetta Ufficiale n.49 del 28.02.1922

Tariffa cartolina postale 45 centesimi  
Periodo tariffario 1.01.1923-31.12.1925



Cartolina postale illustrata spedita da Milano per Judenburg il 17.09.1923

Tariffa lettera 1 lira  
Periodo tariffario 1.01.1926-31.03.1928

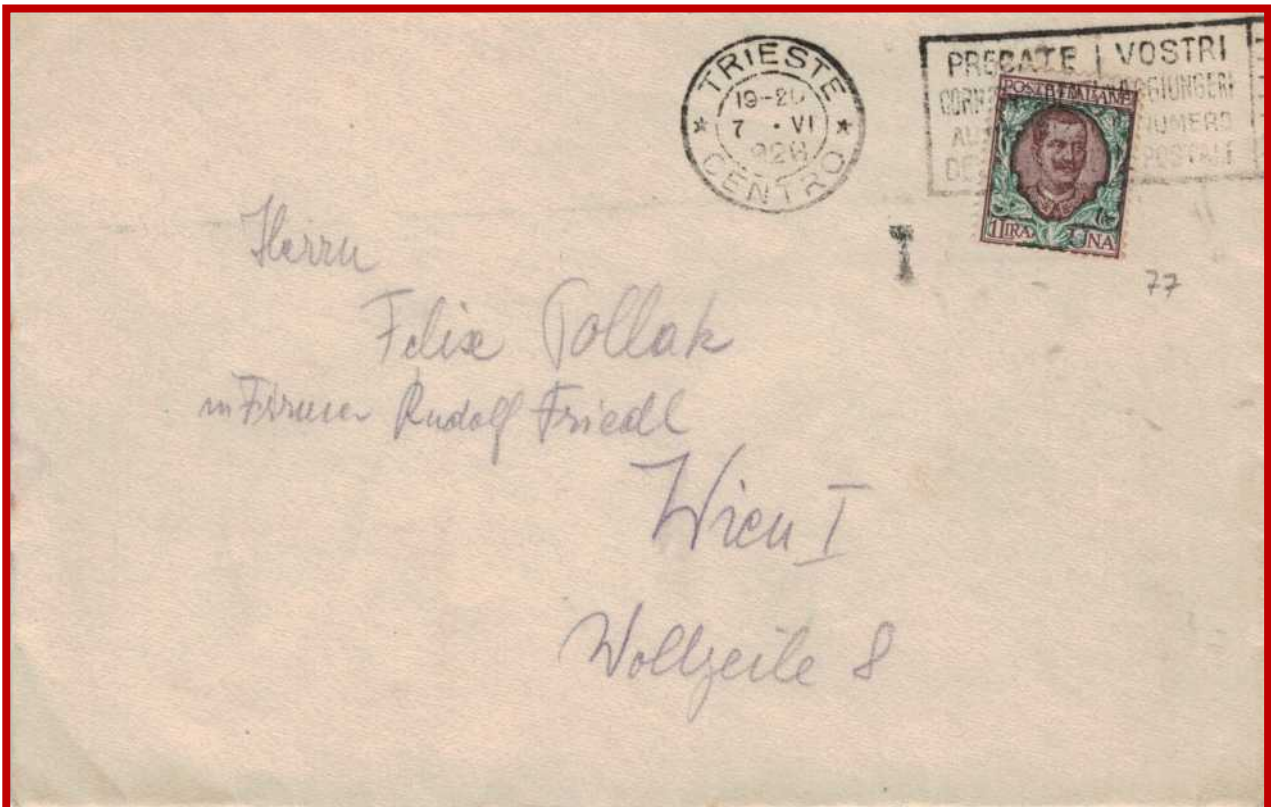

Lettera spedita da Trieste per Vienna il 7.06.1926



Tariffa lettera 75 centesimi  
Tariffa raccomandata 1 lira  
Periodo tariffario 1.01.1923-31.12.1925



Lettera raccomandata spedita da Trieste per Graz ed in seguito rispedita a Vienna l'1.05.1925



Tariffa lettera 1 lira  
Tariffa porti successivi 75 centesimi  
Tariffa raccomandata 1,25 lire  
Tariffa assicurata 1,25 lire  
Periodo tariffario 1.01.1926-30.06.1930



Lettera 3 porti assicurata per £100, del peso di 44 grammi, spedita da Fiume per Vienna l'1.02.1926



Tariffa cartolina postale 45 centesimi  
Periodo tariffario 1.01.1923-31.12.1925



Cartolina postale epistolare spedita da Milano per Praga il 24.04.1923

Tariffa lettera 1 lira  
Periodo tariffario 1.01.1926-31.03.1928



Lettera spedita da Roma per Praga il 20.06.1926



Tariffa lettera 1 lira  
Tariffa porti successivi 75 centesimi  
Periodo tariffario 1.01.1926-31.03.1928



Lettera 2 porti spedita da Milano per Praga il 9.09.1926